



**ROMÂNIA**  
**Județul Timiș**  
**Comuna Moșnița Nouă**



**H O T Ă R Ă R E A NR. 208**  
**DIN 25.07.2018**

**Privind aprobarea Registrului Local al Spatiilor Verzi apartinand domeniului public al  
Comunei Moșnița Nouă**

În conformitate cu prevederile art. 16 alin. (1) și art 17 alin. (1) din Legea nr. 24/2007 privind reglementarea și administrarea spațiilor verzi din intravilanul localităților, cu modificările și completările ulterioare, republicată;

În baza Ordinului 1466/2010 pentru modificarea Ordinului ministrului dezvoltării, lucrărilor publice și locuințelor nr. 1.549/2008 privind aprobarea Normelor tehnice pentru elaborarea Registrului local al spațiilor verzi;

Având în vedere Referatul nr. 13973/05.06.2018 privind aprobarea Registrului Local al Spațiilor Verzi apartinand domeniului public al Comunei Moșnița Nouă, întocmit de către Inspector Principal în cadrul Biroului Urbanism din Primăria Moșnița Nouă;

În conformitate cu prevederile art.36 alin.(2) lit.d) și alin.(6) lit.a) punctul 9 din Legea nr.215/2001 privind administrația publică locală, republicată și modificată;

În temeiul art.45 din Legea nr.215/2001 privind administrația publică locală, republicată și actualizată;

**H O T Ă R Ă Ș T E**

**Art.1.** Se aproba Registrul Local al Spatiilor Verzi apartinand domeniului public al Comunei Moșnița Nouă, prezentat în Anexa nr. 1, parte integrantă din prezenta hotarare;

**Art.2.** Se împuternicește Biroul Urbanism cu organizarea și conducerea Registrului local al spațiilor verzi aparținând domeniului public al Comunei Moșnița Nouă.

**Art. 3.** Prezenta hotărâre se comunică:

- Instituției Prefectului-Județului Timiș
- Consiliului Local Moșnița Nouă
- D- lui primar Bucur Florin Octavian
- Biroului Urbanism din cadrul Primăriei Moșnița Nouă
- Se face publică prin afișare

**PREȘEDINTE DE ȘEDINȚĂ,**  
**Ioan SORINCĂU**

**Contrasemnează,**  
**Secretar,**  
**Monika SZABO**

COMUNA MOSNITA NOUA

**COMUNA MOSNITA NOUA  
JUDETUL TIMIS  
REGISTRUL LOCAL AL SPAȚIILOR VERZI  
DIN COMUNA MOSNITA NOUA**



**Beneficiar: COMUNA MOSNITA NOUA**

**Executant SC ECOLOGIC A.M.B. S.R.L.**

**Colectiv de elaborare Expert S.E.A. diplomat ecolog Adrian Balan**

**Ec Alexandru Balan**

**Aprobat Primar**

**Florin Octavian Bucur**



MINISTERUL MEDIULUI  
APELOR ȘI PADURILOR

## CERTIFICAT DE ÎNREGISTRARE

În conformitate cu prevederile Decretului de urgență a Guvernului nr. 195/2005 privind protecția mediului, aprobată cu modificări și completări prin Legea 265/2006, cu modificările și completările ulterioare, și ale Ordinului ministrului mediului nr. 1026/2009 privind condițiile de elaborare a rapoartelor de mediu, rapoartelor privind impactul asupra mediului, bilanțurilor de mediu, rapoartelor de amplasament, rapoartelor de securitate și studiilor de evaluare adecvată

În urma analizei solicitării depuse și informațiilor furnizate și susținute în procedura de înregistrare de:

**BĂLAN ADRIAN**

cu domiciliul nr. Pașcani, str. N. Iorga, nr. 5, bl. VI, sc. A, et. parter, ap. 1, județul Iași  
Telefon: 0734 304 124, Mobil: 0743919741, 0734534616  
Email: [ecologia\\_adrian@yahoo.com](mailto:ecologia_adrian@yahoo.com)  
CNP: 157371224493

persoana fizică este înscrisă în *Registrul Național al elaboratorilor de studii pentru protecția mediului la poziția nr. 673* pentru

RM	<input checked="" type="checkbox"/>
RIM	<input checked="" type="checkbox"/>
BM	<input checked="" type="checkbox"/>
RA	<input checked="" type="checkbox"/>
RS	<input checked="" type="checkbox"/>
LA	<input checked="" type="checkbox"/>

Emitis la data de 03.02.2016  
Valabil până la data de 03.02.2021

PREȘEDINTELE COMISIEI DE ÎNREGISTRARE

Corina LUPU  
SECRETAR DE STAT

TEL. 0734 534616

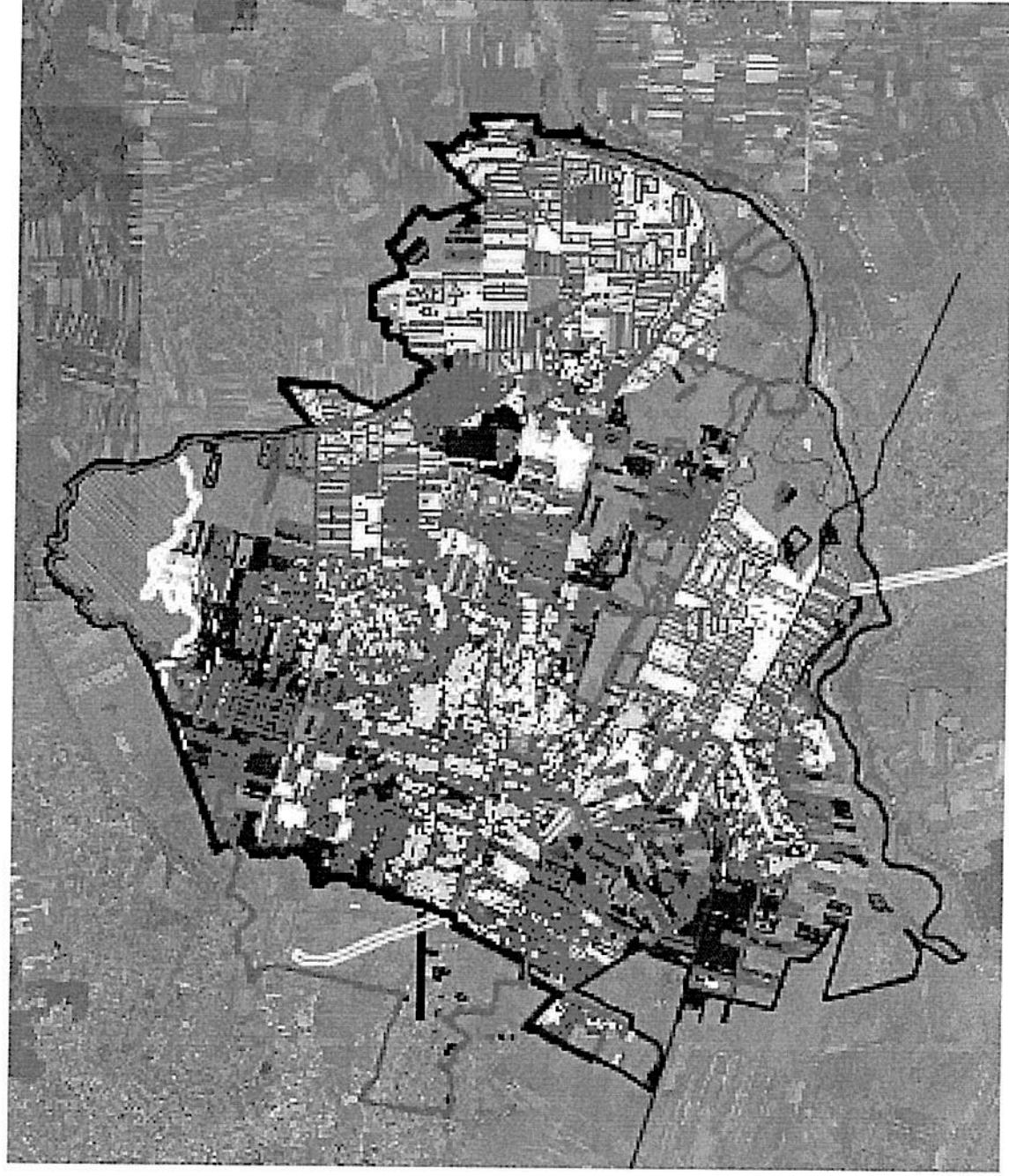

**PLAN GENERAL REGISTRUL SPATIILOR VERZI**

COORDONATOR SC. ECOLOGIC/AMPLAS. GRAD.  
TEL. 0734 534616



În conformitate cu prevederile alin. (1) al articolului 18 din Legea nr.24/2007 privind reglementarea și administrarea spațiilor verzi din zonele urbane, autoritățile administrației publice locale au obligația să țină evidența spațiilor verzi de pe teritoriul unităților lor administrative și în acest scop înființează Registrele locale ale spațiilor verzi.

În conformitate cu prevederile O.U.G. nr. 114/2007 **Registrul Local al Spațiilor Verzi** va determina o bună gestionare a potențialului spațiilor verzi cu implicații asupra calității vieții, asigurând crearea unui sistem de monitorizare a spațiilor verzi și a terenurilor degradate, ce pot fi recuperate ca spații verzi, în vederea asigurării calității factorilor de mediu și stării de sănătate a populației.

Evidența spațiilor verzi are drept scop organizarea folosirii raționale a acestora, a regenerării și protecției lor eficiente, cu exercitarea controlului sistematic al schimbărilor calitative și cantitative, asigurarea întreprinderilor, instituțiilor, organizațiilor și cetățenilor cu informații despre spațiile verzi.

Principalele obiective asigurate prin elaborarea Registrelor locale ale spațiilor verzi sunt:

- a) protecția și conservarea spațiilor verzi pentru menținerea biodiversității lor;
- b) menținerea și dezvoltarea funcțiilor de protecție a spațiilor verzi privind apele, solul, schimbările climatice, menținerea peisajelor în scopul ocrotirii sănătății populației, protecției mediului și asigurării calității vieții;
- c) regenerarea, extinderea, ameliorarea compoziției și a calității spațiilor verzi;
- d) elaborarea și aplicarea unui complex de măsuri privind aducerea și menținerea spațiilor verzi în starea corespunzătoare funcțiilor lor;
- e) identificarea zonelor deficitare și realizarea de lucrări pentru extinderea suprafețelor acoperite cu vegetație;
- f) extinderea suprafețelor ocupate de spații verzi, prin includerea în categoria spațiilor verzi publice a terenurilor cu potențial ecologic sau sociocultural.

Registrul local al spațiilor verzi este o documentație complexă care se întocmește pentru evidența spațiilor verzi din întregul teritoriu intravilan al localităților urbane care se constituie ca un sistem informațional și cuprinde: inventarierea, evidențierea tipului de proprietate și a modului de administrare, descrierea caracteristicilor cantitative și calitative ale vegetației, planuri în format electronic.

Executarea lucrărilor de identificare, cartografiere, măsurare și reprezentare a spațiilor verzi din intravilanul orașului s-au realizat pe baza planurilor topografice, cadastrale furnizate de administrația publică locală și a ortofotoplanurilor georeferențiate furnizate de ANCPI.

Inventarierea spațiilor verzi se realizează prin identificare, măsurare și reprezentarea spațiilor verzi din intravilanul orașului sub aspect tehnic și juridic, precum și sub aspectul descrierii și stabilirii caracteristicilor cantitative și calitative ale vegetației de pe aceste terenuri.

Registrul local al spațiilor verzi din intravilanul localităților trebuie corelat cu prevederile planurilor urbanistice generale și ale regulamentelor de urbanism întocmite conform Legii nr. 350/2001 privind amenajarea teritoriului și urbanismul cu modificările și completările ulterioare.

**Registrul Local al Spațiilor Verzi vizează:**

- a) spațiile verzi situate pe terenurile aparținând domeniului public din intravilanul localității;
- b) terenurile degradate din intravilanul localității posibil să fie reabilitate și reamenajate ca spații verzi;
- c) arbori izolați (diametru, înălțime) plantați pe lângă arterele de circulație, pe terenurile instituțiilor de învățământ, ansamblurilor de locuințe, lăcașuri de cult, cimitire, etc.;
- d) arbori ocrotiți, indiferent de starea de sănătate și dimensiunile acestora. cu privire la situația existentă, pentru a permite utilizarea rațională a acestora.

Registrul local al spațiilor verzi, are astfel implicații asupra calității vieții, asigurând pe lângă crearea unui sistem de monitorizare a spațiilor verzi și a vegetației arborescente existente în intravilanul comunei Mosnita Noua, inventarierea terenurilor degradate, care pot fi reconvertite în spații verzi, fapt ce contribuie la creșterea calității vieții în cadrul comunității locale.

În conformitate cu Ordinul nr. 1466/2010 privind Normele tehnice pentru elaborarea Registrului local al spațiilor verzi, acestea vor cuprinde un set de date, informații și planuri privind identificarea terenurilor definite ca spații verzi și a celor degradate, posibil de a fi reabilitate ca spații verzi, cu identificarea stării de viabilitate a vegetației de pe aceste terenuri, a caracteristicilor ei, a indicilor de cantitate și calitate aferenți.

Sunt considerate spații verzi următoarele tipuri de terenuri, existente în intravilanul localităților:

**a) spații verzi cu acces public nelimitat:**

- **scuar:** spațiu verde amenajat amplasat în jurul unor dotări publice, în incintele unităților economice, social-culturale, de învățământ, amenajărilor sportive, de agrement pentru copii și tineret sau în alte locații, conform art.2 litera a) din Legea nr. 24/2007 ;
- **grădină publică:** spațiu verde amenajat, cu dotări pentru odihnă, în suprafață de maxim 1 ha;
- **parc:** spațiu verde amenajat format dintr-un cadru vegetal specific și eventual, dotări și echipări destinate activităților cultural-educative, sportive sau recreative pentru populație, cu suprafață mai mare de 1 ha, conform art. 2 litera b) din Legea nr. 24/2007;
- **parc sportiv;**
- **spații verzi cu caracter utilitar:** de protecție sanitară, de consolidare a unor versanți, zona de baraj a lacurilor;
- **aliniamente plantate în lungul bulevardelor și străzilor;**
- **terenuri libere, neproductive din intravilan:** mlastini, stâncarii, pante, terenuri afectate de alunecări, sărături care pot fi amenajate cu plantații.

**b) spații verzi cu acces limitat:**

- **aferente dotărilor publice:** creșe, grădinițe, școli, unități sanitare sau de protecție socială, instituții culturale, edificii de cult etc. cimitire;
- **baze sau parcuri sportive pentru practicarea sportului de performanță;**
- **sere, pepiniere.**

## COMUNA MOSNITA NOUA

- În funcție de dreptul de proprietate asupra terenului, spațiile verzi sunt:
- a) publice sau private, spații verzi aparținând domeniului public;
  - b) private - spații verzi ce sunt în proprietatea persoanelor fizice sau juridice.

Pentru o mai bună inventariere a spațiilor verzi din comuna Mosnita Noua, acestea au fost clasificate, conform tabelului de mai jos:

### **CENTRALIZATOR SPATII VERZI**

Nr.crt	Denumire spatiu verde
1	Scuaruri
3	Terenuri libere neproductive din intravilan degradate ce pot fi amenajate ca spatii verzi
4	Spatii verzi cu acces limitat aferente dotarilor publice
5	Spatii verzi cu acces limitat (baze sportive)
6	Spatii verzi publice cu folosinta specializata ( cimitire)
7	Spatii verzi de agrement si protectie
8	Fasii plantate in lungul strazilor
9	Spatii verzi pentru protectia lacurilor si cursurilor de apa ( canale)

În vederea constituirii **Registrului Local al Spațiilor Verzi** din comuna Mosnita Noua au fost parcurse următoarele etape de lucru:

#### **1. Inventarierea terenurilor definite ca spații verzi**

În cadrul acestei etape de lucru s-au realizat o serie de activități specifice:

- identificarea suportului cartografic și culegerea de date de la instituțiile de interes;
- verificarea ortofotoplanurilor ANCPI aferente teritoriului intravilan al comunei Mosnita Noua;
- delimitarea spațiului verde ce urmează a fi inventariat și marcarea limitei acestuia conform nomenclurii definite anterior;
- identificarea tipului de proprietate și/sau a proprietarilor spațiilor verzi;
- identificarea gradului de echipare edilitară a spațiilor verzi;
- completarea datelor conținute în **Fișa spațiului verde** conform Ordinului nr. 1549/2008 al Ministerului Dezvoltării, Lucrărilor Publice și Locuințelor privind aprobarea Normelor tehnice pentru elaborarea Registrului local al spațiilor verzi sub forma tabelară, modificat cu Ordinul Nr. 1466 din 17 mai 2010, fiecărui element fiindu-i atribuit un cod unic de identificare care va fi relaționat cu datele cantitative colectate din teren.

Așadar, Registrul Local al Spațiilor Verzi cuprinde următoarele date și informații specifice:

#### **a) Terenuri și spații verzi compacte – pe domeniul public/privat al comunei Mosnita Noua**

- schița de amplasament;
- încadrarea în localitate;
- suprafață în m<sup>2</sup>;

- tipul spațiului verde;
- domeniul public//privat.

**b) Terenuri degradate ce pot fi reabilitate ca spații verzi:**

- amplasament;
- suprafață;
- descriere.

De asemenea, identificarea și inventarierea arborilor și a vegetației existente s-a realizat în urma mai multor etape de lucru, cea mai importantă fiind lucrul în teren, unde au fost determinați indicii calitativi și cantitativi pentru fiecare arbor și tip de spațiu verde.

Identificarea arborilor, a caracteristicilor acestora și a vegetației existente pe spațiile verzi s-a realizat în teren, iar măsurătorile spațiilor verzi au fost realizate în AUTOCAD folosind ridicările topografice la nivelul comunei Mosnita Noua, ce cuprind limita intravilanului existent și propus, ce au fost suprapuse peste Ortofotoplan.

În cadrul inventarierii arborilor identificați, s-au înregistrat următoarele caracteristici:

- număr unic de identificare, rezultat pe baza inventarierii cu imobilul de unde este localizat arborele;
- Specia, denumirea populară;
- Înălțimea și diametrul arborelui;
- Vârsta;
- Starea de viabilitate;

Starea de viabilitate a arborilor a fost apreciată pe baza observațiilor din teren, fiind împărțită în 5 clase mari:

- foarte bună (arbori în stare bună, îngrijiți); - 5
- bună (arbori în stare bună, naturală); - 4
- acceptabilă (prezintă rupturi, este afectat de uscăciune etc.); - 3
- necorespunzătoare (prezintă un grad ridicat de degradare). - 2
- risc ridicat de rupere (prezintă un grad ridicat de degradare). - 1

Atât identificarea în teren a arborilor cât și culegerea informațiilor cu privire la vegetația specifică a spațiilor verzi identificate, a constituit o etapă importantă de lucru, necesară pentru transpunerea în format electronic a datelor de interes.

**2. Transpunerea în format electronic a terenurilor definite ca spații verzi**

Această etapă presupune constituirea unui sistem informațional specific, cuprinzând date și informații specifice privind localizarea și marcarea pe planse (ridicări topo realizate la nivelul comunei Mosnita Noua, în format ACAD), suprafața terenului spațiu verde, speciile de arbori și vegetația existentă, cu determinarea indicilor calitativi și cantitativi.

În urma introducerii datelor cantitative și calitative în sistemul informațional digital a fost elaborată fișa terenului spațiu verde, care cuprinde următoarele elemente:

- terenurile definite ca spații verzi – cod SIRUTA, amplasament, suprafață, regim juridic (domeniul public/privat), evaluarea gradului de întreținere, adresă;



- terenurile degradate care ar putea fi reabilite ca spații verzi: amplasament, suprafață, categorie, specii de arbori, evaluarea gradului de întreținere;
- specii de arbori existenți - număr unic de identificare, amplasament, specie, diametru, înălțime, vârstă, evaluarea stării de viabilitate;
- distribuția pe specii a arborilor din localitate;

Avantajul hărții digitale de tip ACAD constă în posibilitatea inventarierii cât mai corecte și actualizarea informațiilor privind spațiile verzi și terenurile degradate, în scopul gestionării eficiente a acestora.

Pe baza sistemului informațional, special conceput de firma noastră, pentru realizarea Registrului spațiilor verzi, s-a realizat documentația specifică a RLSV – care constă în raportul final privind structura spațiilor verzi, a suprafeței precum și a vegetației arborescente existente pe terenul spațiu verde identificat.

Pentru fiecare tip de spațiu verde, a fost realizată **Fișa spațiului verde** (conform Anexei la Normele tehnice aprobate prin Ordinul nr. 1466/2010 pentru modificarea Ordinului 1549/2008. pentru aplicarea Legii nr. 24/2007 privind reglementarea și administrarea spațiilor verzi din zonele urbane), care cuprind cod SIRUTA, date unice de identificare, amplasamentul fiecărei suprafețe, adresa, proprietarul, tipul de proprietate, modul de administrare, sau suprafața spațiului verde (m<sup>2</sup>). Acolo unde este cazul s-a realizat identificarea construcțiilor existente și suprafața ocupată de acestea pe spațiul verde identificat.

Nu în ultimul rând, fișa spațiului verde cuprinde detalii cu privire la echiparea edilitară a terenului.

**1. Raportul cu privire la structura spațiilor verzi** din intravilanul comunei Mosnita Noua, s-a realizat în conformitate cu Ordinul 1466/2010, în funcție de tipul de teren spațiu existent.

De asemenea, a fost evidențiată suprafața spațiilor verzi din total intravilan, precum și suprafața spațiilor verzi pe cap de locuitor din comuna Mosnita Noua.

**2. Raportul privind vegetația arborescentă**, cuprinde informații privind tipurile de arbori identificate la nivelul comunei, fiind realizată distribuția arborilor identificați pe specii și specii dominante.

**3. Fișa spațiului verde** – conform Anexei la Normele tehnice aprobate prin Ordinul nr. 1466/2010 pentru modificarea Ordinului 1549/2008.

**4. Planul general prezentat sub forma planșelor** (hărții în format digital ce cuprind elementele de bază ale registrului local al spațiilor verzi: localizare/delimitare imobil, spații verzi, (limită intravilan, clădiri, ape, drumuri, zone de protecție), denumire străzi etc.

## RAPORT PRIVIND STRUCTURA SPAȚIILOR VERZI DIN INTRAVILANUL COMUNEI MOSNITA NOUA

### CENTRALIZATOR SPATII VERZI

Nr.crt	Denumire spatiu verde	Suprafata (mp)
1	Scuaruri	81,159.40
3	Terenuri libere neproductive din intravilan degradate ce pot fi amenajate ca spatii verzi	44,957.00
4	Spatii verzi cu acces limitat aferente dotarilor publice	2,225.00
5	Spatii verzi cu acces limitat (baze sportive)	35,754.00
6	Spatii verzi publice cu folosinta specializata ( cimitire)	63,967.00
7	Spatii verzi de agrement si protectie	237,714.67
8	Fasii plantate in lungul strazilor	297,732.00
9	Spatii verzi pentru protectia lacurilor si cursurilor de apa ( canale)	239,254.00
<b>TOTAL SUPRAFATA</b>		<b>1,002,763.07</b>

Potrivit calculelor rezultate în urma inventarierii spațiilor verzi si a raportării suprafeței spațiilor verzi la numărul de locuitori, a rezultat o suprafață de spații verzi ce revine unui locuitor de **95,46 m<sup>2</sup>/locuitor**, valoare ce se situează peste normele prevăzute de legislația europeană (26 m<sup>2</sup>/locuitor).

### SPATIU VERDE PE CAP DE LOCUIITOR

<b>POPULATIE</b>	<b>9,728.00</b>
<b>SPATIU VRERDE AMENAJAT PE CAP DE LOCUIITOR IN PREZENT</b>	<b>98.46</b>

Prin amenajarea terenurilor degradate, suprafata de spatiu verde pe cap de locuitor va fi de 103.08 mp

<b>TOTAL SUPRAFATA SPARIU VERDE AMENAJAT</b>	<b>957,806.07</b>
<b>SUPRAFATA TERENURI DEGRADATE CE VOR FI AMENAJATE</b>	<b>44,957.00</b>
<b>TOTAL SUPRAFATA SPATII VERZI AMENAJATE</b>	<b>1,002,763.07</b>
<b>SPATIU VRERDE AMENAJAT PE CAP DE LOCUIITOR</b>	<b>103.08</b>

## COMUNA MOSNITA NOUA

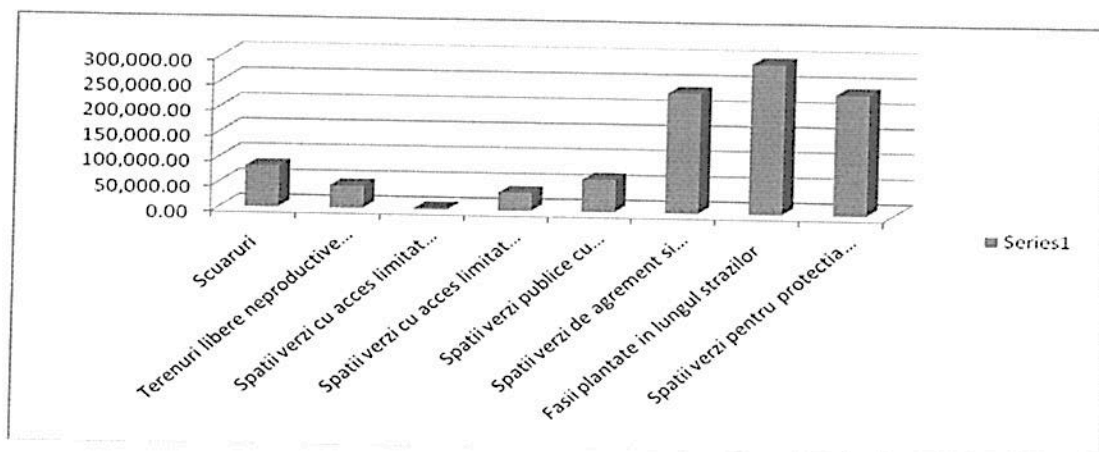

### REPREZENTARE PROCENTUALA SPATIU VERDE DIN TOTAL SUPRAFATA INTRAVILAN

SUPRAFATA TEREN	HA
TOTAL SUPRAFATA TEREN INTRAVILAN	1,196.08
TOTAL SUPRAFATA DE SPATIU VERDE	97.61
% DIN TOTAL INTRAVILAN	8.16%



### RAPORT PRIVIND VEGETAȚIA ARBORESCENTĂ CENTRALIZATOR ARBORI

Specia	Buc.
Artar	80
Brad	23
Catalpa	4
Castan	31
Dud	11
Cires	1
Fag	2

# COMUNA MOSNITA NOUA

Frasin	9
Mar	2
Mesteacan	28
Molid	9
Nuc	706
Otetar	33
Pin	9
Platan	2
Prun	3,528
Rachita	1
Salcam	37
Salcie	130
Stejar	2
Tei	265
Tuia	84
Visin	129
<b>Total arbori</b>	<b>5,126</b>

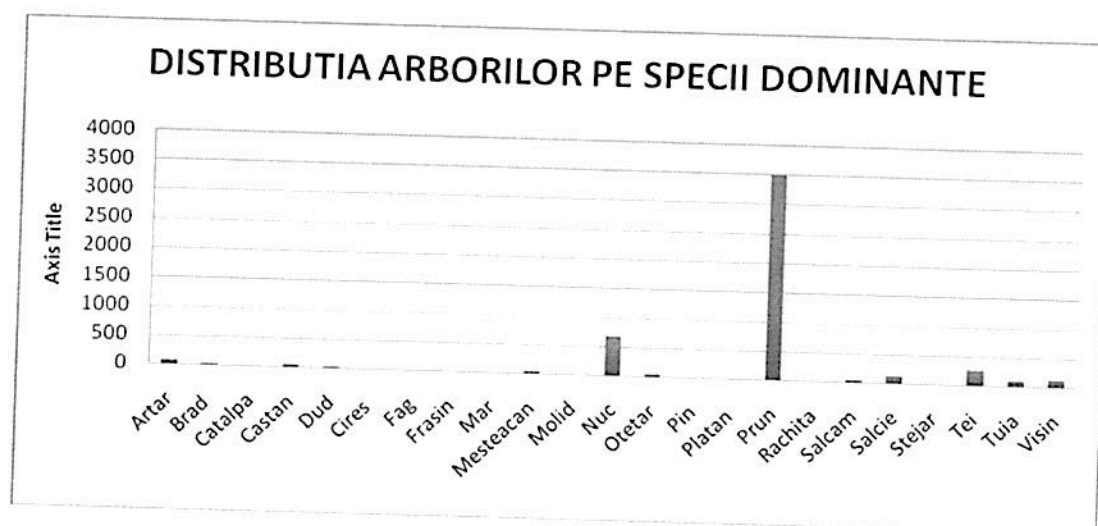

## COMUNA MOSNITA NOUA

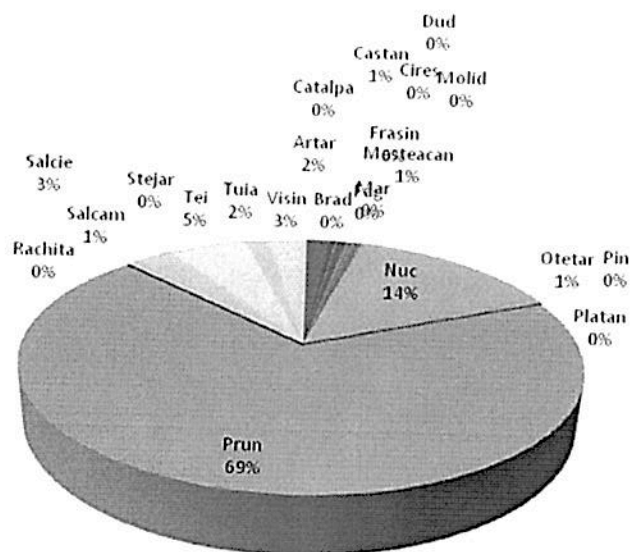

**DISTRIBUTIA PROCENTUALA PE SPECII A ARBORILOR**

Planuri harti si documente puse la dispozitie de Primaria comunei Mosnita Noua ce au stat la baza intocmirii REGISTRULUI LOCAL AL SPATIILOR VERZI

RIDICARI TOPO

PLAN URBANISTIC GENERAL

ORTOFOTOPLAN,

INIS WIEWER A.N.C.P.I. <http://geoportal.ancpi.ro/geoportal/viewer/index.html>

**Comisia de verificare:**

Nr.	Nume, prenume	Funcție	Semnatura
1	KADAR GHEORGHE	viceprimar	președinte
2	MOCA DORINA	inspector de specialitate	secretar



COMUNA MOSNITA NOUA

3	POPA IO AN	inspector de specialitate	membru
4	ZELE TUDOR	inspector de specialitate	membru
5,	CIOCOIU ANCA	administrator public	membru

INSUSIT DE CONSILIUL LOCAL

PRIN HOTARAREA NR. 208 DIN 25.07.2018

PREȘEDINTE DE ȘEDINȚĂ

IOAN SORINCĂU

