

4. Proiect de hotarare nr. 300/24.08.2022, privind aprobarea Planului Urbanistic Zonal “Dezvoltare zona rezidentiala cu functiuni complementare, dotari si servicii publice”, pe parcela înscrisă în CF 418721 nr. cad. 418721 Comuna Mosnita Noua, sat Urseni Judetul Timis, beneficiari KREPELKA ALEXANDRU ȘI DOBRE EDUARD initiat de primarul Florin Octavian Bucur, având în vedere raportul de specialitate cu nr. 17702/24.08.2022, întocmit de Sef Birou Urbanism Ghilezan Eugenia Eva Gabriela.

5. Proiect de hotarare nr. 301/24.08.2022, privind atribuire denumiri străzi în localitatea Moșnița Nouă, comuna MOȘNIȚA NOUĂ initiat de primarul Florin Octavian Bucur, având în vedere Raportul de specialitate cu nr. 25976/23.08.2022, întocmit de către inspector Dorina Moca.

6. Proiect de hotarare nr. 302/24.08.2022, privind aprobarea Planului Urbanistic Zonal “Dezvoltare zona rezidentiala cu functiuni complementare, dotari si servicii publice”, pe parcelele înscrisă în CF NR 404772 cu nr cad 404772 și CF NR 417298 cu nr cad 417298 Comuna Mosnita Noua, sat MOȘNIȚA NOUĂ, Judetul Timis având ca beneficiari pe TIMIȘ FLORIN GABRIEL, PETRAN MARIANA și GLIGOR EMIL initiat de primarul Florin Octavian Bucur, având în vedere raportul de specialitate cu nr. 25065/24.08.2022, întocmit de Sef Birou Urbanism Ghilezan Eugenia Eva Gabriela.

7. Proiect de hotarare nr. 303/24.08.2022, privind inscrierea in Cartea Funciara a parcelei DE, strada Constructorilor partial, în suprafață de 476 mp, situat în intravilanul UAT Moșnita Nouă, in proprietatea Comunei Moșnita Nouă, domeniu public si administrarea Consiliului Local Moșnita Nouă, în baza documentației tehnice de primă înscriere, întocmită de SC TOPO-MAS SRL initiat de primarul Florin Octavian Bucur, având în vedere raportul de specialitate cu nr. 26064/24.08.2022 întocmit de către șef birou urbanism Gabriela GHILEZAN,

8. Proiect de hotarare nr. **304/24.08.2022**, privind **rectificarea bugetului local al comunei Moșnița Nouă, pe anul 2022** initiat de primarul Florin Octavian Bucur, având in vedere Raportul de specialitate nr. 26086/24.08.2022 întocmit de Compartimentul Financiar Contabil prin referent Togerescu Dumitru.



## PROIECT DE HOTARARE nr. 300/24.08.2022

privind aprobarea Planului Urbanistic Zonal **“Dezvoltare zona rezidentiala cu functiuni complementare, dotari si servicii publice”**, pe parcela înscrise în CF 418721 nr. cad. 418721 Comuna Mosnita Noua, sat Urseni Judetul Timis, beneficiari

**KREPELKA ALEXANDRU ȘI DOBRE EDUARD**

Consiliul Local Moșnița Nouă,

Având în vedere raportul de specialitate cu nr. 17702/24.08.2022, privind aprobarea Planului Urbanistic Zonal **“Dezvoltare zona rezidentiala cu functiuni complementare, dotari si servicii publice”**, pe parcela înscrise în CF 418721 nr cad 418721, Comuna Mosnita Noua, sat Urseni Judetul Timis, beneficiari **KREPELKA ALEXANDRU ȘI DOBRE EDUARD**.

Având în vedere solicitarea înregistrată cu nr. 17702/06.06.2022, privind aprobarea Planului Urbanistic Zonal **“Dezvoltare zona rezidentiala cu functiuni complementare, dotari si servicii publice”**, pe parcela înscrise în CF 418721 nr cad 418721, Comuna Mosnita Noua, sat Urseni Judetul Timis, beneficiari **KREPELKA ALEXANDRU ȘI DOBRE EDUARD**.

Ținând cont de **Avizul de Oportunitate nr. 16 din 26.05.2020, precum si de Avizul C.J.Timis nr. 63 din 01.07.2022;**

Având în vedere prevederile **Certificatului de Urbanism nr. 641 din 04.05.2020, precum si Decizia etapei de încadrare a Agentiei pentru Protectia Mediului cu nr. 97 din 28.07.2021.**

Avand in vedere Avizul Comisiei de specialitate.

În conformitate cu prevederile art. 25,26,27,28,29 din Anexa 1 la H.G. nr. 525/1996 privind regulamentul general de urbanism, în baza Legii nr.50/1991 – republicată privind autorizarea executării construcțiilor și unele măsuri pentru realizarea locuințelor și Ordinul MLPAT nr.176/N/16.08.2000.

- În baza prevederilor art.25 alin 1, art. 50, al. (1), 54 alin (2), art.56 alin (4) si (5) și a anexei nr. 1 la Legea nr. 350/2001 privind amenajarea teritoriului și urbanismul, art. 18,28,33,34 din Ordin nr. 233/2016 de aprobare a Normelor Metodologice de aplicare a Legii nr. 350/2001,

În temeiul prevederilor art.129 alin 6 lit. c și ale art. 139 alin.3 lit. e din Codul Administrativ.

**H O T Ă R Ă Ș T E**

**Art. 1.** Se aproba Planul Urbanistic Zonal ”Dezvoltare zona rezidentiala cu functiuni complementare, dotari si servicii publice”, pe parcela înscrisă în CF 418721 nr cad 418721 Comuna Mosnita Noua, sat Urseni, Judetul Timis, având ca beneficiari pe **KREPELKA ALEXANDRU ȘI DOBRE EDUARD**, întocmit conform proiect nr. 03/2020 de catre **BIROU INDIVIDUAL DE ARHITECTURA DUMITRELE ELENA**, care face parte integrantă din prezenta hotărâre;

**Art. 2.** Se stabilesc condițiile de construire:

**Indicii propuși pentru aceasta zona prin prezenta documentație sunt:**

**Subzona de locuinte individuale cu maxim doua apartamente/parcelă :**

**-parcelele 3-13** -regim de construire izolat/cuplat.

POT max = 30%;

CUT max 0,9

Regim de înălțime max P+1E+M/ER ;

H max cornisa = 8 m – conform plansei de reglementari Plansa nr. 02 din proiectul 03/2020 precum si a condițiilor impuse de avizul CJT nr 63/01.07.2022

H max coamă= 11 m – conform plansei de reglementari Plansa nr. 02 din proiectul 03/2020 precum si a condițiilor impuse de avizul CJT nr 63/01.07.2022

Retragere minima fata de aliniament, retrageri minime fata de limitele laterale si posterioare conform plansei de reglementari Plansa nr. 02 din proiectul 03/2020 precum si a condițiilor impuse de avizul CJT nr 63/01.07.2022.

Fiecare parcela va avea minim 2 locuri de parcare /unitate locativa .

**Subzona dotări și servicii publice cu posibilitate de locuire doar la etajele superioare (maxim 2 apartamente ) :**

**-parcela 1**

-regim de construire izolat

POT max = 40%;

CUT max 1,60;

Regim de înălțime max P+2E+M/ER;

H max cornisa = 12 m – conform plansei de reglementari Plansa nr. 02 din proiectul 03/2020 precum si a condițiilor impuse de avizul CJT nr 63/01.07.2022

H max coamă = 14 m – conform plansei de reglementari Plansa nr. 02 din proiectul 03/2020 precum si a condițiilor impuse de avizul CJT nr 63/01.07.2022.

Retragere minima fata de aliniament, retrageri minime fata de limitele laterale si posterioare conform plansei de de reglementari Plansa nr. 02 din proiectul 03/2020 precum si a condițiilor impuse de avizul CJT nr 63/01.07.2022

Parcela va avea minim 2 locuri de parcare /unitate locativa iar pentru zona servicii și dotarii în functie de activitatea desfasurata.conform legislatiei în vigoare.

La eliberarea Autorizației de Construire se vor respecta toate condițiile impuse prin avizele eliberate de deținătorii de rețele și utilități publice, care se vor realiza pe cheltuiala beneficiarului.

**Autorizația de Construire se va putea elibera doar dupa ce terenurile afectate de drumuri, vor deveni publice .**



**Art. 3.** Prezentul Plan Urbanistic Zonal ”**Dezvoltare zona rezidentiala cu functiuni complementare, dotari si servicii publice**”, pe parcela înscrisă în CF 418721 nr cad 418721, Comuna Mosnita Noua, sat Urseni, Judetul Timis, se va integra în Planul Urbanistic General al Comunei Mosnita Noua si va avea perioada de valabilitate de **5 ani**, perioadă în care pot fi demarate investițiile prevăzute în documentație ,conform **Planului de actiune 19799 din 24.06.2022**.

**Art. 4.** Terenul studiat în suprafață totală de **9.725 mp**, este înscris în CF 418721 nr cad 418721, teren arabil extravilan, având ca proprietari pe **KREPELKA ALEXANDRU ȘI DOBRE EDUARD**.

**Art. 5.** Reglementările privind autorizarea construcțiilor și a amenajărilor vor fi aplicate în concordanță cu prevederile prezentului Plan Urbanistic Zonal ”**Dezvoltare zona rezidentiala cu functiuni complementare, dotari si servicii publice**”, pe parcela înscrisă în CF 418721 nr cad 418721 Comuna Mosnita Noua, sat URSENI, Judetul Timis și a Regulamentului Local de Urbanism;

**Art. 6.** Retelele edilitare se vor executa cu respectarea prevederilor articolelor 28 si 29 din H.G. nr. 525/1996 privind regulamentul general de urbanism, republicată cu modificările și completările ulterioare.

**Art. 7.** Se vor respecta obiectivele de utilitate publică, operațiunile cadastrale si notariale , precum și etapele de realizare a investițiilor și operațiunilor propuse prin **Planului de actiune 19779 din 24.06.2022 conform Avizului de Oportunitate nr. 16 din 26.05.2020** cu toate obligațiile ce decurg din acesta .

Implementarea investițiilor propuse prin **Planului de actiune 19779 din 24.06.2022** este responsabilitatea dezvoltatorului P.U.Z-ului fără posibilitatea de a transmite aceste obligații mai departe către beneficiarii finali ai parcelelor construibile ( de ex. operațiuni de vânzare cumpărare) .

**Art. 8.** Autorizatia de Construire se va putea elibera doar dupa ce terenurile afectate de drumuri, vor deveni domeniu public, cu respectarea prevederilor articolelor 25, 26, 27 din Anexa nr. 1 la H.G. nr. 525/1996 privind regulamentul general de urbanism, republicată cu modificările și completările ulterioare.

**Art. 10.** Se aproba introducerea in intravilanul extins al localitatii Mosnita Noua a suprafetei de **9.725 mp** teren.

**Art. 11.** Prezenta se comunica

- Instructiunii Prefectului Județului TIMIȘ;
- Oficiului de Cadastru și Publicitate Imobiliara TIMIȘ;
- Primarului comunei Moșnița Nouă;
- Președinților comisiilor de specialitate ale consiliului local;
- Finanțatorului PUZ-uzului;
- Câte un exemplar se afișează pe site și la avizierul Comunei Moșnița Nouă

**ÎNTOCMIT,**  
**PRIMAR,**  
**Florin Octavian BUCUR**







**ROMÂNIA**  
**Județul Timiș**  
**Comuna Moșnița Nouă**



**SE APROBA,**  
**PRIMAR**  
**FLORIN OCTAVIAN BUCUR**

Nr. 17702/24.08.2022

### **RAPORT DE SPECIALITATE**

privind aprobarea Planului Urbanistic Zonal “**Dezvoltare zona rezidentiala cu functiuni complementare, dotari si servicii publice**”, pe parcela înscrisă în CF 418721 nr cad 418721, , Comuna Mosnita Noua, sat Urseni Judetul Timis, beneficiari **KREPELKA ALEXANDRU ȘI DOBRE EDUARD**.

#### **Către Comisiile Consiliului Local al Comunei Mosnita Nouă**

Având în vedere solicitarea înregistrată cu nr. 17702 din 06.06.2022 , cu depunerea completărilor ulterioare privind aprobarea Planului Urbanistic Zonal “ **Dezvoltare zona rezidentiala cu functiuni complementare, dotari si servicii publice**”, pe parcela înscrisă în CF 418721 nr cad 418721 Comuna Mosnita Noua, sat URSENI, Judetul Timis;

Ținând cont de Avizul de Oportunitate nr. 16 din 26.05.2020, precum si de Avizul C.J.Timis nr. 63 din 01.07.2022;

Având în vedere prevederile Certificatului de Urbanism nr. 641 din 04.05.2020 , precum si Decizia etapei de încadrare a Agentiei pentru Protectia Mediului cu nr. 97 din 28.07.2021.

Se vor respecta obiectivele de utilitate publică , operațiunile cadastrale si notariale , precum și etapele de realizare a investițiilor și operațiunilor propuse prin Planul de acțiune nr 19799 din 24.06.2022 conform Avizului de Oportunitate nr. 16 din 26.05.2020, cu toate obligațiile ce decurg din acesta .

Implementarea investițiilor propuse prin planul de acțiune este responsabilitatea dezvoltatorului P.U.Z -lui fără posibilitatea de a transmite aceste obligații mai departe către beneficiarii finali ai parcelelor construibile ( de ex operațiuni de vânzare cumpărare) .

Supunem Comisiilor din cadrul Consiliului Local Mosnita Noua, analizarea documentației Plan Urbanistic Zonal “**Dezvoltare zona rezidentiala cu functiuni complementare, dotari si servicii publice**”, pe parcela înscrisă în CF 418721 nr cad 418721 Comuna Mosnita Noua, sat Urseni, Judetul Timis.

Planul Urbanistic Zonal “ **Dezvoltare zona rezidentiala cu functiuni complementare, dotari si servicii publice**”, pe parcela înscrisă în CF 418721 nr cad 418721 ,Comuna Mosnita Noua, sat **URSENI**, Judetul Timis, este elaborat de proiectantul **BIROU INDIVIDUAL DE ARHITECTURA DUMITRELE ELENA EMILIA, cu nr proiect 03/2020** la cererea beneficiarilor **KREPELKA ALEXANDRU ȘI DOBRE EDUARD**.

Terenul studiat în cadrul Planului Urbanistic Zonal “ **Dezvoltare zona rezidentiala cu functiuni complementare, dotari si servicii publice**”, pe parcela înscrisă în CF 418721 nr cad 418721 **Comuna Mosnita Noua, sat Urseni, Judetul Timis**, este situat în extravilan, la sudul localitatii URSENI.

Parcela studiată pe care urmează sa se realizeze investitia este delimitata astfel: la nord- str TIMIȘ , la est -teren arabil extravilan , la sud DE 519/4 iar la vest teren arabil extravilan

Zona studiată care face obiectul acestei documentații, nu se află în zona protejată cu situri arheologice.

Prin prezentul Plan Urbanistic Zonal “**Dezvoltare zona rezidentiala cu functiuni complementare, dotari si servicii publice**”, pe parcela înscrisă în CF 418721 nr cad 418721 **Comuna Mosnita Noua, sat Urseni, Judetul Timis**, nu se încalcă prevederile OUG nr. 114/2007 privind modificarea si completarea OUG nr. 195/2005, privind protecția mediului.

Conform **P.U.Z. Director Moșnița Nouă aprobat prin HCL 23 din 24.05.2005** terenul studiat se afla în extravilanul localității Moșnița Veche: Zona de locuire si functiuni complementare,cu interdictie temporara de construire pana la elaborare PUZ si PUD; regim de construire izolat/cuplat cu functiunea predominanta de locuinte cu functiuni complementare.

Terenul studiat **în suprafață totală de 9 725 mp**, este înscris **CF 418721 nr cad 418721** teren extravilan, proprietari fiind **KREPELKA ALEXANDRU ȘI DOBRE EDUARD**.

La elaborarea documentatiei Plan Urbanistic Zonal “ **Dezvoltare zona rezidentiala cu functiuni complementare, dotari si servicii publice**”, pe parcela înscrisă în CF 418721 nr cad 418721 ,Comuna Mosnita Noua, sat Urseni ,Judetul Timis, s-a tinut cont de **prevederile P.U.G Moșnița Nouă in curs de elaborare conform HCL 197/26.06.2019**.

Documentatia Plan Urbanistic Zonal “ **Dezvoltare zona rezidentiala cu functiuni complementare, dotari si servicii publice**”, pe parcela înscrisă în CF 418721 nr cad 418721 , Comuna Mosnita Noua, sat Urseni, Judetul Timis, are drept obiect realizarea unei parcelari in 11 loturi, in vederea dezvoltarii unei zone de locuinte individuale cu funcțiuni complementare, dotari si servicii publice , cu regim redus de înaltime, în regim de construire izolat/cuplat dupa cum urmeaza:

- parcelele nr 3-13 parcele pentru locuinte individuale cu maxim 2 unitati locative .
- parcela nr 1 parcelă pentru dotari si servicii publice cu posibilitate de locuire doar la etajele superioare ( maxim două unitati locative ) .



- parcela nr. 2 parcela pentru zona verde.

Se va genera o retea de strazi cu prospecte stradale de 12 m și 16 m lățime pentru strazile interioare sau de legatura cu parcelele învecinate, conform PUZ-ului Director Moșnița Nouă , PUG in lucru si PUZ - rilor aprobate în vecinătăți.

Accesul auto si pietonal la parcele se va asigura prin drum public str TIMIȘ și DE 519/4 pe strazi nou configurate. Se vor amenaja podete și accese conform plansei de reglementari Plansa nr. 02 din proiectul 03/2020 si avizul Comisiei de Circulatie nr 7027/19.03.2021

Obtinerea Autorizatiei de Construire este conditionata de realizarea locurilor de parcare necesare functiunii propuse **exclusiv** pe parcelele detinute de beneficiari, si anume 2 locuri de parcare pe unitate locativa pentru zona de locuinte si în funcție de necesitate pentru zona de dotari și servicii, conform Comisiei de Circulatie nr 7027/19.03.2021

### **Indicii propuși pentru aceasta zona prin prezenta documentație sunt:**

#### **Subzona de locuinte individuale cu maxim doua apartamente/parcelă :**

**-parcelele 3-13 -regim de construire izolat/cuplat.**

POT max = 30%;

CUT max 0,9

Regim de înălțime max P+1E+M/ER ;

H max cornisa = 8 m – conform plansei de reglementari Plansa nr. 02 din proiectul 03/2020 precum si a condițiilor impuse de avizul CJT nr 63/01.07.2022

H max coamă= 11 m – conform plansei de reglementari Plansa nr. 02 din proiectul 03/2020 precum si a condițiilor impuse de avizul CJT nr 63/01.07.2022

Retragere minima fata de aliniament, retrageri minime fata de limitele laterale si posterioare conform plansei de reglementari Plansa nr. 02 din proiectul 03/2020 precum si a condițiilor impuse de avizul CJT nr 63/01.07.2022

Fiecare parcela va avea minim 2 locuri de parcare /unitate locativa .

#### **Subzona dotări și servicii publice cu posibilitate de locuire doar la etajele superioare (maxim 2 apartamente) :**

##### **-parcela 1**

-regim de construire izolat

POT max = 40%;

CUT max 1,60;

Regim de înălțime max P+2E+M/ER;

H max cornisa = 12 m – conform plansei de reglementari Plansa nr. 02 din proiectul 03/2020 precum si a condițiilor impuse de avizul CJT nr 63/01.07.2022

H max coamă = 14 m – conform plansei de reglementari Plansa nr. 02 din proiectul 03/2020 precum si a condițiilor impuse de avizul CJT nr 63/01.07.2022

Retragere minima fata de aliniament, retrageri minime fata de limitele laterale si posterioare conform plansei de de reglementari Plansa nr. 02 din proiectul 03/2020 precum si a condițiilor impuse de avizul CJT nr 63/01.07.2022



Parcela va avea minim 2 locuri de parcare /unitate locativa iar pentru zona servicii și dotarii în funcție de activitatea desfășurată conform legislației în vigoare.

La eliberarea Autorizației de Construire se vor respecta toate condițiile impuse prin avizele eliberate de deținătorii de rețele și utilități publice, care se vor realiza pe cheltuielile beneficiarului.

Autorizația de Construire se va putea elibera **doar după ce terenurile afectate de drumuri, vor deveni publice.**

Documentația de urbanism este însoțită de avizele și acordurile conform Ghidului privind metodologia de elaborare și conținutul cadru al P.U.Z. aprobat prin Ordinul nr. 176/N/2000 al M.L.P.A.T. ( M.T.C.T.).

Planul Urbanistic Zonal “ **Dezvoltare zona rezidențială cu funcțiuni complementare, dotări și servicii publice**”, parcelele înscrise în CF 418721 nr cad 418721 Comuna Mosnita Noua, sat Urseni Judetul Timis, se va integra în Planul Urbanistic General al Comunei Mosnita Noua și va avea perioada de valabilitate de **5 ani**, perioadă în care pot fi demarate investițiile prevăzute în documentație, conform **Planului de acțiune 19799 din 24.06.2022**

#### **PROPUNEM:**

1. Analizarea și aprobarea Planului Urbanistic Zonal “**Dezvoltare zona rezidențială cu funcțiuni complementare, dotări și servicii publice**”, pe parcela înscrisă în CF 418721 nr cad 418721 Comuna Mosnita Noua, sat Urseni, Judetul Timis, având ca beneficiari pe **KREPELKA ALEXANDRU ȘI DOBRE EDUARD.**, întocmit conform proiect nr. 03/2020 de către **BIROU INDIVIDUAL DE ARHITECTURA DUMITRELE ELENA**, face parte integrantă din prezenta hotărâre;

2. Se stabilesc condițiile de construire:

**Indicii propuși pentru aceasta zona prin prezenta documentație sunt:**

**Subzona de locuințe individuale cu maxim două apartamente/parcelă :**

**-parcelele 3-13 -regim de construire izolat/cuplat.**

POT max = 30%;

CUT max 0,9

Regim de înălțime max P+1E+M/ER ;

H max cornisa = 8 m – conform plansei de reglementari Plansa nr. 02 din proiectul 03/2020 precum și a condițiilor impuse de avizul CJT nr 63/01.07.2022

H max coamă= 11 m – conform plansei de reglementari Plansa nr. 02 din proiectul 03/2020 precum și a condițiilor impuse de avizul CJT nr 63/01.07.2022

Retragere minimă față de aliniament, retrageri minime față de limitele laterale și posterioare conform plansei de reglementari Plansa nr. 02 din proiectul 03/2020 precum și a condițiilor impuse de avizul CJT nr 63/01.07.2022

Fiecare parcelă va avea minim 2 locuri de parcare /unitate locativa .

**Subzona dotări și servicii publice cu posibilitate de locuire doar la etajele superioare (maxim 2 apartamente) :**

**-parcela 1**

-regim de construire izolat

POT max = 40%;

CUT max 1,60;

Regim de înălțime max P+2E+M/ER;

H max cornisa = 12 m – conform plansei de reglementari Plansa nr. 02 din proiectul 03/2020 precum și a condițiilor impuse de avizul CJT nr 63/01.07.2022

H max coamă = 14 m – conform plansei de reglementari Plansa nr. 02 din proiectul 03/2020 precum și a condițiilor impuse de avizul CJT nr 63/01.07.2022

Retragere minima fata de aliniament, retrageri minime fata de limitele laterale și posterioare conform plansei de de reglementari Plansa nr. 02 din proiectul 03/2020 precum și a condițiilor impuse de avizul CJT nr 63/01.07.2022

Parcela va avea minim 2 locuri de parcare /unitate locativa iar pentru zona servicii și dotarii în functie de activitatea desfasurata.conform legislatiei în vigoare.

La eliberarea Autorizației de Construire se vor respecta toate condițiile impuse prin avizele eliberate de deținătorii de rețele și utilități publice, care se vor realiza pe cheltuiala beneficiarului.

**Autorizația de Construire se va putea elibera doar dupa ce terenurile afectate de drumuri, vor deveni publice .**

3. Prezentul Plan Urbanistic Zonal **”Dezvoltare zona rezidentiala cu functiuni complementare, dotari si servicii publice”**, pe parcela înscrisă în CF 418721 nr cad 418721, Comuna Mosnita Noua, sat Urseni, Judetul Timis, se va integra în Planul Urbanistic General al Comunei Mosnita Noua și va avea perioada de valabilitate de **5 ani**, perioadă în care pot fi demarate investițiile prevăzute în documentație ,conform **Planului de actiune 19799 din 24.06.2022**.

4. Terenul studiat în suprafață totală de **9 725 mp**, este înscris în CF 418721 nr cad 418721, teren arabil extravilan, având ca proprietari pe **KREPELKA ALEXANDRU ȘI DOBRE EDUARD**.

5. Reglementările privind autorizarea construcțiilor și a amenajărilor vor fi aplicate în concordanță cu prevederile prezentului Plan Urbanistic Zonal **”Dezvoltare zona rezidentiala cu functiuni complementare, dotari si servicii publice”**, pe parcela înscrisă în CF 418721 nr cad 418721 Comuna Mosnita Noua, sat URSENI, Judetul Timis și a Regulamentului Local de Urbanism;

6. Retelele edilitare se vor executa cu respectarea prevederilor articolelor 28 și 29 din H.G. nr. 525/1996 privind regulamentul general de urbanism, republicată cu modificările și completările ulterioare.

7. Se vor respecta obiectivele de utilitate publică , operațiunile cadastrale și notariale , precum și etapele de realizare a investițiilor și operațiunilor propuse prin **Planului de actiune 19779 din 24.06.2022**.conform **Avizului de Oportunitate nr. 16 din 26.05.2020** cu toate obligațiile ce decurg din acesta .

**Implementarea investițiilor propuse prin Planului de actiune 19779 din 24.06.2022 este responsabilitatea dezvoltatorului P.U.Z-ului fără posibilitatea de a transmite aceste obligații**



mai departe către beneficiarii finali ai parcelelor construibile ( de ex operațiuni de vânzare cumpărare).

8. Autorizatia de Construire se va putea elibera doar dupa ce terenurile afectate de drumuri, vor deveni domeniu public, cu respectarea prevederilor articolelor 25, 26, 27 din H.G. nr. 525/1996 privind regulamentul general de urbanism, republicată cu modificările și completările ulterioare.

**ȘEF BIROU URBANISM**  
**Eugenia-Eva-Gabriela GHILEZAN**



**Redactat Dorina MOCA**







## PROIECT DE HOTARARE nr. 301/24.08.2022

privind atribuire denumiri străzi în localitatea Moșnița Nouă,  
comuna **MOȘNIȚA NOUĂ**

Consiliul Local al comunei Moșnița Nouă,

Ținând cont de procesul verbal nr. 25975/23.08.2022 întocmit de către Comisia de atribuire denumiri străzi, piețe, parcuri, cartiere din Comuna Moșnița Nouă, conform prevederilor HCL nr. 252 din 25.11.2020.

Având în vedere Avizul Comisiei de specialitate.

Având în vedere Raportul de specialitate cu nr. 25976/23.08.2022, întocmit de către inspector Dorina Moca.

În conformitate cu prevederile art.2, lit. d din O.G. cu nr.63/2002, aprobată și modificată de Legea nr.76/2007,

În conformitate cu prevederile art. 129 alin 6, lit. d, și art.139 alin.1 din Codul Administrativ.

### H O T Ă R Ă Ș T E

**Art.1.** Se atribuie denumiri de străzi în localitatea Moșnița Nouă, comuna **MOȘNIȚA NOUĂ**, conform planșei anexate după cum urmează:

**Străzilor înscrise în CF nr. 423911, nr. cad. 423911 și CF nr 423899, nr. cad. 423899, li s-au atribuit denumirile de: str. FABRICII, str. INDUSTRIEI și str. MUNCII, sat MOȘNIȚA NOUĂ, comuna MOȘNIȚA NOUĂ, conform planșei din Anexa la prezenta hotarare.**

**Art.2.** Prezenta se comunică:

- Instituției Prefectului Jud. Timiș
- Primarului comunei Moșnița Nouă
- Președinților comisiilor de specialitate ale Consiliului Local
- Biroului de urbanism
- Câte un exemplar se afișează la avizier și pe site-ul Primăriei Moșnița Nouă

**ÎNTOCMIT,**  
**PRIMAR,**  
**Florin Octavian BUCUR**







Nr. 25976/23.08.2022

### RAPORT DE SPECIALITATE

Având în vedere solicitarea atribuirii de denumire pentru stradă în localitatea **MOȘNIȚA NOUĂ**, comuna **MOȘNIȚA NOUĂ**, având categoria de drum înscris în **CF nr. 423911, nr. cad 423911 și CF nr 423899, nr cad 423899**, Comunei Moșnița Nouă, în conformitate cu prevederile art. 2, lit. d, art.3 din O.G. nr 63/2002 privind atribuirea sau schimbarea de denumiri și art. 129, alin. 6, lit. D, art. 139 alin 1 din Codul Administrativ, ținând cont de prevederile HCL NR. 252 din 25.11.2020, propun Consiliului Local al Comunei Moșnița Nouă aprobarea următoarei denumiri de stradă, conform planului anexat și Procesului Verbal nr. **25975/23.08.2022**.

1. Străzilor înscrise în **CF nr. 423911, nr. cad 423911 și CF nr 423899, nr cad 423899**, li s-au atribuit denumirile de: **str. FABRICII, str INDUSTRIEII și str MUNCII**, sat **MOȘNIȚA NOUĂ, comuna MOȘNIȚA NOUĂ**, conform planșei din anexa 1. Denumirea acestor străzi a fost propusă de d-nul **KADAR GHEORGHE**.

**ÎNTOCMIT**  
**Dorina MOCA**





**ROMÂNIA**  
**Județul Timiș**  
**Comuna Moșnița Nouă**



## **PROCES VERBAL NR.25975 din 23.08.2022**

**Încheiat astăzi, în cadrul COMISIEI DE ATRIBUIRE DENUMIRI DE STRĂZI ,  
PIEȚE, PARCURI, CARTIERE DIN COMUNA MOȘNIȚA NOUĂ**

**Comisia are următoarea componență:**

- 1. AGOTICI ȘTEFAN, consilier local în calitate de membru**
- 2. HADOBAS CRISTINA, inspector, în calitate de președinte,**
- 3. KADAR GHEORGHE , consilier local în calitate de membru,**
- 4. MOCA DORINA, inspector, în calitate de membru,**
- 5. SILAȘI ALEX POMPILIU, consilier local în calitate de membru,**

**Ordine de zi cuprinde :**

- 1. Atribuire denumire stradă înscrisă în CF nr. 423911 cu cad 423911, CF nr. 423899 cu cad 423899 ,sat MOȘNIȚA NOUĂ în proprietatea Comunei Moșnița Nouă .**

**Discuții:**

1. Străzilor înscrise în CF nr. 423911 cu cad 423911, CF nr. 423899 cu cad 423899, li s-au atribuit denumirile de: str. INDUSTRIEI, str FABRICII și str MUNCII, localitatea Moșnița Nouă, comuna MOȘNIȚA NOUĂ, conform planșei din anexa 1. Denumirea acestor străzi a fost propusă de d-nul KADAR GHEORGHE.

La ședință sunt prezenți:

AGOTICI ȘTEFAN

HADOBAS CRISTINA

KADAR GHEORGHE

MOCA DORINA

SILAȘI ALEX POMPILIU

Drept pentru care am încheiat prezentul proces verbal .

Întocmit : Dorina MOCA



## PROIECT DE HOTARARE nr. 302/24.08.2022

privind aprobarea Planului Urbanistic Zonal **“Dezvoltare zona rezidentiala cu functiuni complementare, dotari si servicii publice”**, pe parcelele înscrise în CF NR 404772 cu nr cad 404772 și CF NR 417298 cu nr cad 417298 Comuna Mosnita Noua, sat MOȘNIȚA NOUĂ, Judetul Timis având ca beneficiari pe

**TIMIȘ FLORIN GABRIEL, PETRAN MARIANA și GLIGOR EMIL**

Consiliul Local Moșnița Nouă,

Având în vedere raportul de specialitate cu nr. 25065/24.08.2022, privind aprobarea Planului Urbanistic Zonal **“Dezvoltare zona rezidentiala cu functiuni complementare, dotari si servicii publice”**, pe parcelele înscrise în CF NR 404772 cu nr cad 404772 și CF NR 417298 cu nr cad 417298 Comuna Mosnita Noua, sat MOȘNIȚA NOUĂ, Judetul Timis având ca beneficiari pe **TIMIȘ FLORIN GABRIEL, PETRAN MARIANA și GLIGOR EMIL**.

Având în vedere solicitarea înregistrată cu nr. 25065/11.08.2022, privind aprobarea Planului Urbanistic Zonal **“Dezvoltare zona rezidentiala cu functiuni complementare, dotari si servicii publice”**, pe parcelele înscrise în CF NR 404772 cu nr cad 404772 și CF NR 417298 cu nr cad 417298 Comuna Mosnita Noua, sat MOȘNIȚA NOUĂ, Judetul Timis având ca beneficiari pe **TIMIȘ FLORIN GABRIEL, PETRAN MARIANA și GLIGOR EMIL**

Ținând cont de **Avizul de Oportunitate nr. 32 din 19.02.2019, precum si de Avizul C.J.Timis nr. 64 din 01.07.2022;**

Având în vedere prevederile **Certificatului de Urbanism nr. 1909 din 10.11.2020**, precum si **Decizia etapei de încadrare a Agentiei pentru Protectia Mediului cu nr. 20 din 28.01.2021.**

Avand in vedere Avizul Comisiei de specialitate.

În conformitate cu prevederile art. 25,26,27,28,29 din Anexa 1 la H.G. nr. 525/1996 privind regulamentul general de urbanism, în baza Legii nr.50/1991 – republicată privind autorizarea executării construcțiilor și unele măsuri pentru realizarea locuințelor și Ordinul MLPAT nr.176/N/16.08.2000.

- În baza prevederilor art.25 alin 1, art. 50, al. (1), 54 alin (2), art.56 alin (4) si (5) și a anexei nr. 1 la Legea nr. 350/2001 privind amenajarea teritoriului și urbanismul, art. 18,28,33,34 din Ordin nr. 233/2016 de aprobare a Normelor Metodologice de aplicare a Legii nr. 350/2001, În temeiul prevederilor art.129 alin 6 lit. c și ale art. 139 alin.3 lit. e din Codul Administrativ.

**H O T Ă R Ă Ș T E**



**Art. 1.** Se aproba Planul Urbanistic Zonal ”Dezvoltare zona rezidentiala cu functiuni complementare, dotari si servicii publice”, pe parcelele înscrise în CF NR 404772 cu nr cad 404772 și CF NR 417298 cu nr. cad. 417298 Comuna Mosnita Noua, sat MOȘNIȚA NOUĂ, Judetul Timis, având ca beneficiari pe **TIMIȘ FLORIN GABRIEL, PETRAN MARIANA și GLIGOR EMIL**, întocmit conform proiect nr. U45/2019 de catre **SC SC FISHER ARCHITECT DESIGN SRL SRL**, care face parte integrantă din prezenta hotărâre;

**Art. 2.** Se stabilesc condițiile de construire:

**Subzona de locuinte individuale cu maxim doua apartamente ( parcelele 1-9)**

-regim de construire izolat ,cuplat

-POT max = 30%;

CUT max 1;

Regim de înălțime max P+1E+ M;

H max cornisa = 8 m – conform plansei de reglementari Plansa nr.U 45.03 din proiectul U45/2019 precum si a condițiilor impuse de avizul CJT nr 64 din 01.07.2022.

Retragere minima fata de aliniament, retrageri minime fata de limitele laterale si posterioare conform plansei de Reglementari urbanistice– Plansa nr.U 45.03 din proiectul U45/2019 precum si a condițiilor impuse de avizul CJT nr 64 din 01.07.2022.

Fiecare parcela va avea minim 2 locuri de parcare /unitate locativa .

**Subzona pentru dotări servicii la parter cu maxim 2 apartamente la etajele superioare( parcela 11)**

-regim de construire izolat

POT max = 40%;

CUT max 1,2;

Regim de înălțime max P+2E;

H max cornisa = 9m – conform plansei Plansa nr.U 45.03 din proiectul U45/2019 precum si a condițiilor impuse de avizul CJT nr 64 din 01.07.2022.

Retragere minima fata de aliniament, retrageri minime fata de limitele laterale si posterioare conform plansei de Reglementari urbanistice– Plansa nr.U 45.03 din proiectul U45/2019 precum si a condițiilor impuse de avizul CJT nr 64 din 01.07.2022.

Fiecare parcela va avea minim 2 locuri de parcare /unitate locativa, nr locurilor de parcare pentru zona de servicii se va stabili în funcție de activitatea desfășurată ,conform legislatiei în vigoare.

**La eliberarea Autorizației de Construire se vor respecta toate condițiile impuse prin avizele eliberate de deținătorii de rețele și utilități publice, care se vor realiza pe cheltuiala beneficiarului.**

Autorizația de Construire se va putea elibera **doar dupa ce terenurile afectate de drumuri, vor deveni publice.**

**Art. 3.** Prezentul Plan Urbanistic Zonal ”Dezvoltare zona rezidentiala cu functiuni complementare, dotari si servicii publice”, pe parcelele înscrise în CF NR 404772 cu nr cad 404772 și CF NR 417298 cu nr cad 417298, Comuna Mosnita Noua, sat MOȘNIȚA NOUĂ, Judetul Timis, se va integra în Planul Urbanistic General al Comunei Mosnita Noua si va avea perioada de valabilitate de 5 ani, perioadă în care pot fi demarate investițiile prevăzute în documentație, conform **Planului de actiune nr. 36636/16.12.2021.**

**Art. 4.** Terenul studiat în suprafață totală de 10.000 mp, este înscris în CF NR 404772 cu nr. cad. 404772 și CF NR 417298 cu nr. cad. 417298, teren extravilan, având ca proprietar pe TIMIȘ FLORIN GABRIEL, PETRAN MARIANA și GLIGOR EMIL.

**Art. 5.** Reglementările privind autorizarea construcțiilor și a amenajărilor vor fi aplicate în concordanță cu prevederile prezentului Plan Urbanistic Zonal “Dezvoltare zona rezidentiala cu functiuni complementare, dotari si servicii publice”, pe parcelele înscrise în CF NR 404772 cu nr cad 404772 și CF NR 417298 cu nr. cad. 417298, Comuna Mosnita Noua, sat MOȘNIȚA NOUĂ, Judetul Timis, și a Regulamentului Local de Urbanism;

**Art. 6.** Retelele edilitare se vor executa cu respectarea prevederilor articolelor 28 si 29 din Anexa nr. 1 la H.G. nr. 525/1996 privind regulamentul general de urbanism, republicată cu modificările și completările ulterioare

**Art. 7.** Se vor respecta obiectivele de utilitate publică , operațiunile cadastrale si notariale , precum și etapele de realizare a investițiilor și operațiunilor propuse prin Planul de actiune nr. 36636/16.12.2020, conform Avizului de Oportunitate nr. 32 din 19.02.2019 cu toate obligațiile ce decurg din acesta.

Implementarea investițiilor propuse prin planul de acțiune nr. 36636/16.12.2021 este responsabilitatea dezvoltatorului P.U.Z-ului fără posibilitatea de a transmite aceste obligații mai departe către beneficiarii finali ai parcelelor construibile ( de ex. operațiuni de vânzare cumpărare) .

**Art. 8.** Autorizatia de Construire se va putea elibera doar dupa ce terenurile afectate de drumuri, vor deveni domeniu public, cu respectarea prevederilor articolelor 25, 26, 27 din Anexa nr. 1 la H.G. nr. 525/1996 privind regulamentul general de urbanism, republicată cu modificările și completările ulterioare.

**Art. 9.** Se vor respecta condițiile din avizul ANIF nr. 597 din 04.10.2021.

**Art. 10.** Se aproba introducerea in intravilanul extins al localitatii Mosnita Noua a suprafetei de 10.000 mp teren.

**Art. 11.** Prezenta se comunica

- Instructiunii Prefectului Județului TIMIȘ;
- Oficiului de Cadastru și Publicitate Imobiliara TIMIȘ;
- Primarului comunei Moșnița Nouă;
- Președinților comisiilor de specialitate ale consiliului local;
- Finanțatorului PUZ-uzului;
- Câte un exemplar se afișează pe site și la avizierul Comunei Moșnița Nouă

**INTOCMIT,**  
**PRIMAR,**  
**Florin Octavian BUCUR**





Nr. 25065/24.08.2022

### **RAPORT DE SPECIALITATE**

privind aprobarea Planului Urbanistic Zonal “**Dezvoltare zona rezidentiala cu functiuni complementare, dotari si servicii publice**”, pe parcelele înscrise în CF NR 404772 cu nr cad 404772 și CF NR 417298 cu nr cad 417298 Comuna Mosnita Noua, sat MOȘNIȚA NOUĂ, Judetul Timis având ca beneficiari pe **TIMIȘ FLORIN GABRIEL, PETRAN MARIANA și GLIGOR EMIL**

#### **Către Comisiile Consiliului Local al Comunei Mosnita Noua**

Având în vedere solicitarea înregistrată cu nr. **25065 DIN 11.08..2022**, privind aprobarea Planului Urbanistic Zonal “ **Dezvoltare zona rezidentiala cu functiuni complementare, dotari si servicii publice**”, pe parcelele înscrise în CF NR 404772 cu nr cad 404772 și CF NR 417298 cu nr cad 417298, **Comuna Mosnita Noua, sat MOȘNIȚA NOUĂ, Judetul Timis;**

Ținând cont de **Avizul de Oportunitate nr. 32 din 19.02.2019, precum si de Avizul C.J.Timis nr. 64 din 01.07.2022;**

Având în vedere prevederile **Certificatului de Urbanism nr. 1909 din 10.11.2020** , precum si **Decizia etapei de încadrare a Agentiei pentru Protectia Mediului cu nr. 20 din 28.01.2021.**

**Se vor respecta obiectivele de utilitate publică , operațiunile cadastrale si notariale , precum și etapele de realizare a investițiilor și operațiunilor propuse prin Planul de acțiune nr. 36636 DIN 16.12.2021 conform Avizului de Oportunitate nr. 32 din 19.02.2019, cu toate obligațiile ce decurg din acesta .**

**Implementarea investițiilor propuse prin planul de acțiune este responsabilitatea dezvoltatorului P.U.Z -lui fără posibilitatea de a transmite aceste obligații mai departe către beneficiarii finali ai parcelelor construibile ( de ex operațiuni de vânzare cumpărare) .**

Supunem Comisiilor din cadrul Consiliului Local Mosnita Noua, analizarea documentației Plan Urbanistic Zonal “ **Dezvoltare zona rezidentiala cu functiuni complementare, dotari si servicii publice**”, pe parcelele înscrise în CF NR 404772 cu nr cad 404772 și CF NR 417298 cu nr cad **417298**, Comuna Mosnita Noua, sat Moșnița Nouă, Judetul Timis.

Planul Urbanistic Zonal “ **Dezvoltare zona rezidentiala cu functiuni complementare, dotari si servicii publice**”, pe parcelele înscrise în CF NR 404772 cu nr cad 404772 și CF NR 417298 cu nr cad **417298**, Comuna Mosnita Noua, sat MOȘNIȚA NOUĂ, Judetul Timis, este elaborat de proiectantul **SC FISHER ARCHITECT DESIGN SRL**, nr. proiect nr. **U45/2019** la cererea proprietarei **TIMIȘ FLORIN GABRIEL, PETRAN MARIANA și GLIGOR EMIL.**



Terenul studiat în cadrul Planului Urbanistic Zonal “**Dezvoltare zona rezidentiala cu functiuni complementare, dotari si servicii publice**”, pe parcelele înscrise în CF NR 404772 cu nr cad 404772 și CF NR 417298 cu nr cad 417298, Comuna Mosnita Noua, sat MOȘNIȚA NOUĂ, Judetul Timis, este situat în extravilan, la vestul – localitatii MOȘNIȚA NOUĂ.

Parcela studiată pe care urmează sa se realizeze investitia este delimitata astfel: la nord- HCN 133 ,la vest teren arabil intravilan reglementat prin PUZ aprobat, la sud DE 638 iar la est teren arabil extravilan nereglementat.

Zona studiată care face obiectul acestei documentații, nu se află în zona protejată cu situri arheologice.

Prin prezentul Plan Urbanistic Zonal “**Dezvoltare zona rezidentiala cu functiuni complementare, dotari si servicii publice**”, pe parcelele înscrise în CF NR 404772 cu nr cad 404772 și CF NR 417298 cu nr cad 417298 ,Comuna Mosnita Noua, sat MOȘNIȚA NOUĂ, Judetul Timis, nu se încalcă prevederile OUG nr. 114/2007 privind modificarea si completarea OUG nr. 195/2005, privind protecția mediului.

Conform **P.U.Z. Director MOȘNIȚA NOUĂ aprobat prin HCL 23 din 24.05.2005** terenul studiat se afla în extravilanul localității MOȘNIȚA NOUĂ: Zona de locuire si functiuni complementare, cu interdicție temporara de construire pana la elaborare PUZ si PUD; regim de construire izolat/cuplat cu functiunea predominanta de locuinte cu functiuni complementare.

Terenul studiat în suprafață totală de 10 000 mp, este înscris în **CF NR 404772 cu nr cad 404772 și CF NR 417298 cu nr cad 417298**, teren extravilan, proprietar fiind **TIMIȘ FLORIN GABRIEL, PETRAN MARIANA și GLIGOR EMIL**.

La elaborarea documentatiei Plan Urbanistic Zonal “**Dezvoltare zona rezidentiala cu functiuni complementare, dotari si servicii publice**”, pe parcelele înscrise în CF NR 404772 cu nr cad 404772 și CF NR 417298 cu nr cad 417298, Comuna Mosnita Noua, sat Moșnița Nouă, Judetul Timis, s-a tinut cont de planurile urbanistice aprobate în zona vecină amplasamentului, si anume: PUZ "Zonă rezidentiala cu funcțiuni complementare, dotari si servicii publice" extravilan comuna Mosnita Noua, judetul Timis, aprobat prin HCL nr. 107/24.06.2015.

Documentatia Plan Urbanistic Zonal “**Dezvoltare zona rezidentiala cu functiuni complementare, dotari si servicii publice**”, pe CF NR 404772 cu nr cad 404772 și CF NR 417298 cu nr cad 417298, Comuna Mosnita Noua, sat MOȘNIȚA NOUĂ, Judetul Timis, are drept obiect realizarea unei parcelari in 11 loturi, in vederea dezvoltarii unei zone de locuinte individuale cu maxim doua apartamente, cu regim redus de înaltime, în regim de construire izolat/cuplat, zona de dotari si servicii publice la parter cu maxim două apartamente la etajele superioare cu regim redus de înaltime, zone verzi, dupa cum urmeaza:

- parcelele nr 1-9 parcele pentru locuinte individuale cu maxim 2 unitati locative .
- parcela nr.11 parcelă pentru zona de dotări și servicii publice la parter si maxim 2 apartamente la etajele superioare.
- parcela nr 10 -parcela zonă verde.

Se va genera o retea de strazi cu prospecte stradale de 12 m, 16 m, și 7 m latime pentru strazile interioare sau de legatura cu parcelele învecinate, conform PUZ-ului Director Moșnița Nouă și PUZ -rilor aprobate în vecinătăți.

Accesul auto si pietonal la parcele se va asigura prin drum public DE 638 pe strazi nou configurate. Se vor amenaja podete și accese conform plansei de reglementari Plansa nr.U 45.03 din proiectul U45/2019 si avizul Comisiei de Circulatie nr 18799/20.07.2021.



Obținerea Autorizației de Construire este condiționată de realizarea locurilor de parcare necesare funcțiunii propuse **exclusiv** pe parcelele deținute de beneficiari, și anume 2 locuri de parcare pe unitate locativă pentru zona de locuințe și în funcție de necesitate pentru zona de servicii, conform HG 525/1996, anexa 5 și avizul Comisiei de Circulație nr 18799/20.07.2021.

### **Indicii propuși prin documentație sunt:**

#### **Subzona de locuințe individuale cu maxim două apartamente (parcelele 1-9)**

-regim de construire izolat, cuplat

-POT max = 30%;

CUT max 1;

Regim de înălțime max P+1E+ M;

H max cornisa = 8 m – conform plansei de reglementări Plansa nr.U 45.03 din proiectul U45/2019 precum și a condițiilor impuse de avizul CJT nr 64 din 01.07.2022.

Retragere minimă față de aliniament, retrageri minime față de limitele laterale și posterioare conform plansei de Reglementări urbanistice – Plansa nr.U 45.03 din proiectul U45/2019 precum și a condițiilor impuse de avizul CJT nr 64 din 01.07.2022.

Fiecare parcelă va avea minim 2 locuri de parcare /unitate locativă .

#### **Subzona pentru dotări servicii la parter cu maxim 2 apartamente la etajele superioare( parcela 11)**

-regim de construire izolat

POT max = 40%;

CUT max 1,2;

Regim de înălțime max P+2E;

H max cornisa = 9m – conform plansei Plansa nr.U 45.03 din proiectul U45/2019 precum și a condițiilor impuse de avizul CJT nr 64 din 01.07.2022.

Retragere minimă față de aliniament, retrageri minime față de limitele laterale și posterioare conform plansei de Reglementări urbanistice – Plansa nr.U 45.03 din proiectul U45/2019 precum și a condițiilor impuse de avizul CJT nr 64 din 01.07.2022.

Fiecare parcelă va avea minim 2 locuri de parcare /unitate locativă, nr locurilor de parcare pentru zona de servicii se va stabili în funcție de activitatea desfășurată ,conform legislației în vigoare.

La eliberarea Autorizației de Construire se vor respecta toate condițiile impuse prin avizele eliberate de deținătorii de rețele și utilități publice, care se vor realiza pe cheltuielile beneficiarului.

Autorizația de Construire se va putea elibera **doar după ce terenurile afectate de drumuri, vor deveni publice.**

Documentația de urbanism este însoțită de avizele și acordurile conform Ghidului privind metodologia de elaborare și conținutul cadru al P.U.Z. aprobat prin Ordinul nr. 176/N/2000 al M.L.P.A.T. ( M.T.C.T.).

Planul Urbanistic Zonal “ **Dezvoltare zona rezidențială cu funcțiuni complementare, dotări și servicii publice**”, pe parcelele înscrise în CF NR 404772 cu nr cad 404772 și CF NR 417298 cu nr cad 417298, Comuna Mosnița Nouă, sat MOȘNIȚA NOUĂ, Județul Timis, se va integra în Planul Urbanistic General al Comunei Mosnița Nouă și va avea perioada de valabilitate de **5 ani**, perioadă în

care pot fi demarate investițiile prevăzute în documentație, conform **Planului de acțiune 36636/16.12.2021.**

### **PROPUNEM:**

1. Analizarea și aprobarea Planului Urbanistic Zonal ”**Dezvoltare zona rezidentiala cu functiuni complementare, dotari si servicii publice**”, pe parcelele înscrise în CF NR 404772 cu nr cad 404772 și CF NR 417298 cu nr cad 417298 Comuna Mosnita Noua, sat MOȘNIȚA NOUĂ, Judetul Timis, având ca beneficiari pe **TIMIȘ FLORIN GABRIEL, PETRAN MARIANA și GLIGOR EMIL**, întocmit conform proiect nr. U45/2019 de catre **SC SC FISHER ARCHITECT DESIGN SRL SRL**, face parte integrantă din prezenta hotărâre;
2. Se stabilesc condițiile de construire:

#### **Subzona de locuinte individuale cu maxim doua apartamente ( parcelele 1-9)**

-regim de construire izolat ,cuplat

-POT max = 30%;

CUT max 1;

Regim de înălțime max P+1E+ M;

H max cornisa = 8 m – conform plansei de reglementari Plansa nr.U 45.03 din proiectul U45/2019 precum și a condițiilor impuse de avizul CJT nr 64 din 01.07.2022.

Retragere minima fata de aliniament, retrageri minime fata de limitele laterale și posterioare conform plansei de Reglementari urbanistice– Plansa nr.U 45.03 din proiectul U45/2019 precum și a condițiilor impuse de avizul CJT nr 64 din 01.07.2022.

Fiecare parcela va avea minim 2 locuri de parcare /unitate locativa .

#### **Subzona pentru dotări servicii la parter cu maxim 2 apartamente la etajele superioare( parcela 11)**

-regim de construire izolat

POT max = 40%;

CUT max 1,2;

Regim de înălțime max P+2E;

H max cornisa = 9m – conform plansei Plansa nr.U 45.03 din proiectul U45/2019 precum și a condițiilor impuse de avizul CJT nr 64 din 01.07.2022.

Retragere minima fata de aliniament, retrageri minime fata de limitele laterale și posterioare conform plansei de Reglementari urbanistice– Plansa nr.U 45.03 din proiectul U45/2019 precum și a condițiilor impuse de avizul CJT nr 64 din 01.07.2022.

Fiecare parcela va avea minim 2 locuri de parcare /unitate locativa, nr locurilor de parcare pentru zona de servicii se va stabili în funcție de activitatea desfășurată ,conform legislatiei în vigoare.

**La eliberarea Autorizației de Construire se vor respecta toate condițiile impuse prin avizele eliberate de deținătorii de rețele și utilități publice, care se vor realiza pe cheltuiala beneficiarului.**

Autorizația de Construire se va putea elibera **doar dupa ce terenurile afectate de drumuri, vor deveni publice.**



3. Prezentul Plan Urbanistic Zonal ”Dezvoltare zona rezidentiala cu functiuni complementare, dotari si servicii publice”, pe parcelele înscrise în CF NR 404772 cu nr cad 404772 și CF NR 417298 cu nr cad 417298, Comuna Mosnita Noua, sat MOȘNIȚA NOUĂ, Judetul Timis, se va integra în Planul Urbanistic General al Comunei Mosnita Noua si va avea perioada de valabilitate de **5 ani**, perioadă în care pot fi demarate investițiile prevăzute în documentație ,conform **Planului de actiune nr.36636/16.12.2021**.

4. Terenul studiat în suprafață totală de **10 000 mp**, este înscris în **CF NR 404772 cu nr cad 404772 și CF NR 417298 cu nr cad 417298** ,teren extravilan , având ca proprietar pe **TIMIȘ FLORIN GABRIEL, PETRAN MARIANA și GLIGOR EMIL**.

5. Reglementările privind autorizarea construcțiilor și a amenajărilor vor fi aplicate în concordanță cu prevederile prezentului Plan Urbanistic Zonal “**Dezvoltare zona rezidentiala cu functiuni complementare, dotari si servicii publice**”, pe parcelele înscrise în **CF NR 404772 cu nr cad 404772 și CF NR 417298 cu nr cad 417298**, Comuna Mosnita Noua, sat MOȘNIȚA NOUĂ, Judetul Timis, și a Regulamentului Local de Urbanism;

6. Retelele edilitare se vor executa cu respectarea prevederilor articolelor 28 si 29 din H.G. nr. 525/1996 privind regulamentul general de urbanism, republicată cu modificările și completările ulterioare

7.Se vor respecta obiectivele de utilitate publică , operațiunile cadastrale si notariale , precum și etapele de realizare a investițiilor și operațiunilor propuse prin Planul de actiune nr nr. 36636/16.12.2020 ,conform Avizului de Oportunitate nr. 32 din 19.02.2019 cu toate obligațiile ce decurg din acesta .

Implementarea investițiilor propuse prin planul de acțiune nr 36636 /16.12.2021 este responsabilitatea dezvoltatorului P.U.Z-ului fără posibilitatea de a transmite aceste obligații mai departe către beneficiarii finali ai parcelelor construibile ( de ex operațiuni de vânzare cumpărare) .

8. Autorizatia de Construire se va putea elibera doar dupa ce terenurile afectate de drumuri, vor deveni domeniu public, cu respectarea prevederilor articolelor 25, 26, 27 din H.G. nr. 525/1996 privind regulamentul general de urbanism, republicată cu modificările și completările ulterioare.

9.Se vor avea în vedere condițiile din avizul ANIF nr.597 DIN 04.10.2021.

**ȘEF BIROU URBANISM**  
**Eugenia-Eva-Gabriela GHILEZAN**

S7



## PROIECT DE HOTĂRÂRE nr. 303/24.08.2022

Privind înscrierea în Cartea Funciara a parcelei DE, strada Constructorilor partial, în suprafață de 476 mp, situat în intravilanul UAT Moșnița Nouă, în proprietatea Comunei Moșnița Nouă, domeniu public și administrarea Consiliului Local Moșnița Nouă, în baza documentației tehnice de primă înscriere, întocmită de SC TOPO-MAS SRL

Luând în considerare avizul comisiilor de specialitate din cadrul Consiliului Local Moșnița Nouă ;

- Având în vedere raportul de specialitate cu nr. 26064/24.08.2022 întocmit de către șef birou urbanism Gabriela GHILEZAN,
- documentația tehnică de înscriere în cartea funciară înregistrată cu nr. 25984/23.08.2022 întocmită de SC TOPO-TIM SRL

În conformitate cu prevederile :

- art.79 din Ordinul nr. 700 din 9 iulie 2014 privind aprobarea Regulamentului de avizare, recepție și înscriere în evidențele de cadastru și carte funciară, republicată cu modificările și completările ulterioare,
- art. 129 alin.2, lit.c, art.139, alin.3, lit. g din Codul Administrativ.

### HOTĂRĂȘTE

**Art.1.** Aprobarea înscrierii în Cartea Funciara a parcelei DE, strada Constructorilor partial, în suprafață de 476 mp, situat în intravilanul UAT Moșnița Nouă, în proprietatea Comunei Moșnița Nouă, domeniu public și administrarea Consiliului Local Moșnița Nouă, în baza documentației tehnice de primă înscriere, întocmită de SC TOPO-MAS SRL care face parte integrantă din prezenta hotărâre.

**Art.2.** Prezenta se comunică:

- Instituției Prefectului Județului Timiș
- Primarului comunei Moșnița Nouă
- Președinților comisiilor de specialitate ale consiliului local
- O.C.P.I. Timiș,
- Câte un exemplar se afișează la avizier și pe site-ul Primăriei Moșnița Nouă Moșnița Nouă

**ÎNTOCMIT,  
PRIMAR,  
Florin Octavian BUCUR**





**SE APROBA,**

**PRIMAR**

**FLORIN OCTAVIAN BUCUR**

**Nr. 26064/24.08.2022**

**RAPORT DE SPECIALITATE**

Privind înscrierea în Cartea Funciara a parcelei DE, strada Constructorilor partial, în suprafață de 476 mp, situat în intravilanul UAT Moșnița Nouă, în proprietatea Comunei Moșnița Nouă, domeniul public și administrarea Consiliului Local Moșnița Nouă, în baza documentației tehnice de primă înscriere, întocmită de SC TOPO-MAS SRL

Având în vedere documentația întocmită de SC TOPO-MAS SRL, înregistrată la Primaria Comunei Mosnita Noua cu nr. 25984/23.08.2022, pentru înscrierea în Cartea Funciara a parcelei DE, strada Constructorilor partial în suprafață de 476 mp.

Tinând cont de prevederile Ordinului nr. 700 din 9 iulie 2014 (\*actualizat\*) privind aprobarea Regulamentului de avizare, recepție și înscriere în evidențele de cadastru și carte funciara (actualizat până la data de 6 noiembrie 2014\*), republicată cu modificările și completările ulterioare, la art.79, sunt specificate următoarele :

**Articolul 79**

„ (1) Se asimilează primei înscrieri în sistemul integrat de cadastru și carte funciara și atribuirea de număr cadastral și deschiderea unei noi cărți funciara pentru imobilele înscrise în cărți funciara deschise conform Decretului-lege nr. 115/1938 pentru unificarea dispozițiilor privitoare la cărțile funciara, indiferent de felul și numărul operațiunilor cadastrale și de carte funciara efectuate în acest sens. (...),,

**PROPUNEM:**

1, Aprobarea înscrierii în Cartea Funciara a parcelei DE, strada Constructorilor partial, în suprafață de 476 mp, situat în intravilanul UAT Moșnița Nouă, în proprietatea Comunei Moșnița Nouă, domeniul public și administrarea Consiliului Local Moșnița Nouă, în baza documentației tehnice de primă înscriere, întocmită de SC TOPO-MAS SRL

**SEF BIROU URBANISM**

**Gabriela GHILEZAN**



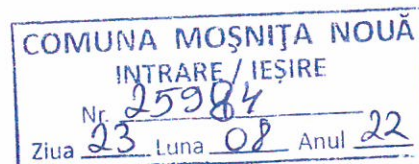

# **TOPO MAS S.R.L.**

Sediul: Sat Mosnita Veche, nr. 1114, Judetul Timis  
C.U.I.: RO 19241034, J35/3768/2006,  
Tel.: 0256.305684, Fax: 0256.305689, E-mail: topomas.timisoara@gmail.com

## **Documentație pentru emitere Hotarare de Consiliu Local in vederea intabularii parcelei cu nr. cad. DE, UAT Mosnita Veche, jud. Timiș**

Beneficiar: COMUNA MOSNITA NOUA

**TOPO MAS S.R.L.**  
**CLASA III, Certificat de autorizare Seria RO-B-J, nr. 1549/03.06.2019**  
**GALICIU ADRIAN ZENO**  
**CATEGORIA D, Certificat de autorizare Seria RO-B-J, nr. 1549/2019**

Data: 2022

## MEMORIU TEHNIC

1. Adresa imobil: intravilan Loc. Mosnita Veche, Jud.Timis
2. Tipul lucrării: Documentatie pentru prima inregistrare a imobilului cu nr. cad. DE, inregistrat in nr. , UAT Mosnita Veche, Loc. Mosnita Veche.

Prezenta documentatie a fost intocmita in vederea emiterii de HCL

Nota!

Partial Str. Constructorilor

3. Scurta prezentare a situatiei din teren: imobilul este situat in intravilan Loc. Mosnita Veche, Jud.Timis, avand categoria/categoriile de folosinta - DE - categoria de folosinta Drum, cu suprafata de 476 mp.

pe teren nu sunt edificate constructii:

- 4 . Operatiuni topo-cadastrale efectuate

Operatiuni pregatitoare: identificarea amplasamentului si a elementelor care formeaza conturul diferitelor parcele topografice, cu sau fara constructii, a formelor de relief ale terenului si liniile caracteristice de pe diferite limite si detalii naturale sau artificiale. In vederea masurarii corecte a distantelor pe cale directa, trebuie sa fie indeplinite urmatoarele conditii: accesibilitatea terenului si vizibilitatea.

Masuratorile topografice s-au efectuat in sistem Stereografic 1970 avand ca plan de referinta Marea Neagra.

Executia la teren a acestor lucrari a fost structurata pe mai multe etape folosind programe pentru toate fazele de calcul in vederea prelucrarii ulterioare: redactarea planurilor, calculul suprafetelor.

I. Executia la teren a acestor lucrari a fost structurata pe urmatoarele etape:

- a. Lucrari GPS: determinarea punctelor de statie, in modul RTK (timp real) folosind corectiile transmise de statia permanenta Nearest 3.1 (TIM 3.1- ROMPOS);

Descrierea aparaturii: Sistem GPS HI TARGET L1/L2 model V30+, controller Getac;

Receiver V30 GNSS

Numar de canale: 220

Receptiunea semnalelor urmatoarelor sateliti:

- GPS: simultan L1 C/A, L2E, L2C, L5
- Glonass: simultan L1C/A, L1P, L2C/A(Glonass M), L2 P
- SBAS: simultan L1 C/A, L5
- Galileo: simultan L1 BOC, E5A, E5B, E5AltBOC
- QZSS: L1 C/A, L1 SAIF, L2C, L5.

Timp de initializare: 60 sec

Conectare automata la Rompos in: 10 sec de la pornire

Receiverul se conecteaza automat la Rompos, un este nevoie de pornire controller si activare receiver

- Modul vocal instalat in receiver, va anunta cand se conecteaza la Rompos
- Modul 3G

Placa de baza Trimble, modelRTK BD970.

Interfata de comunicare:

- conectori I/O cu 9 si 5 pini
- USB
- Bluetooth clasa II 2,4 GHz cu raza de pana la 50 m
- Modem GSM/GPRS intern
- port serial: CMR+, CMRx, RTCM 2.1, RTCM 2.3, RTCM 3.0, RTCM 3.1 input si output

Acuratete:

- Orizontala static: 2.5 mm + 0.5 ppm
- Verticala static: 5 mm + 0.5 ppm
- Orizontala RTK: 8 mm + 1 ppm
- Verticala RTK: 15 mm + 1 ppm

b. Lucrari cu statia totala: masuratorile topografice prin metode clasice au fost facute cu statia totala Leica TS 06. Metoda aleasa pentru masuratori a fost drumuirea cu radieri, inchisa pe punctul de plecare. Astfel, s-a stationat in punctul de coordonate cunoscute S1 (determinat cu GPS-ul in modul RTK), s-a facut orientarea pe punctul de coordonate cunoscute S2 (determinat cu GPS-ul in modul RTK), si s-au

determinat punctele de stație S3 și S4. Din punctele de stație s-au radiat punctele de detaliu necesare pentru întocmirea planului de situație;

Descrierea aparaturii: Stația totală Leica TS 06 execută culegerea și prelucrarea datelor computerizată, folosind citirea electronică a distanțelor cu o precizie pe distanță de  $\pm 2$  mm la 1 km și precizia pe direcție de  $\pm 0.0005$ g, în orice anotimp, în limitele de temperatură de  $-40$  și  $+50$  grade C. Pentru descărcarea datelor de măsurare din stația totală s-a folosit programul LEICA Flex Office. În această etapă s-au introdus și coordonatele determinate prin GPS pentru toate punctele de stație și pentru punctele vizate pentru asigurarea orientărilor.

Datele introduse în calculator au fost prelucrate cu ajutorul programelor specifice de lucru (LEICA Flex Office, Leica Geo Office, Toposys 7.0). Pentru realizarea compensării măsurătorilor s-a utilizat programul TopoSys, îndeplinindu-se condiția de precizie și încadrarea în toleranțele admise pentru acest tip de lucrări.

Data: 2022

Semnatura și ștampilă

GALICHU ADRIAN ZENO

Categoria D Certificat Autorizare Seria RO-B-F Nr. 1501/2012

SC TOPO MAS SRL

Clasa III Certificat Autorizare Seria RO-B-J, nr. 1549/2019



### CALCULUL SUPRAFEȚEI

Pentru imobilul situat în intravilan Loc. Mosnita Veche, Jud.Timis  
Calculul suprafeței a fost realizat prin metode analitice, utilizând coordonatele stereografice ale punctelor de contur ale imobilului identificat cu DE, obținute în urma măsurărilor efectuate.  
Coordonatele și suprafața calculată sunt prezentate în tabelul de mai jos:

### CALCULUL SUPRAFEȚEI

$$2S = \sum X_i(Y_{i+1} - Y_{i-1})$$

$$S = 476 \text{ mp}$$

#### INVENTAR DE COORDONATE

Pct.	Nord(X)	Est(Y)
1	476581.90	214850.48
2	476582.81	214852.77
3	476586.27	214851.49
4	476593.67	214868.52
5	476603.15	214890.35
6	476610.65	214908.14
7	476604.01	214910.70
8	476591.95	214884.32
9	476578.47	214851.86
S=476mp		

Executant: SC TOPO MAS SRL

Certificat de autorizare Seria RO-B-J nr 1549/2019

Categoria D Certificat de autorizare Seria RO-B-F nr.1501/2012

CLASA III  
GALICIU ADRIAN ZENO

Plan de amplasament si delimitare a imobilului  
Scara 1:500

Nr. cad/Nr. top	Nr. Cad. Nou.	Suprafata masurata a imobilului (mp)	Adresa imobilului
DE		476	intravilan Loc. Mosnita Veche, Jud.Timis

Nr. Carte funciara	Unitatea Administrativ Teritoriala (UAT)
	Mosnita Veche

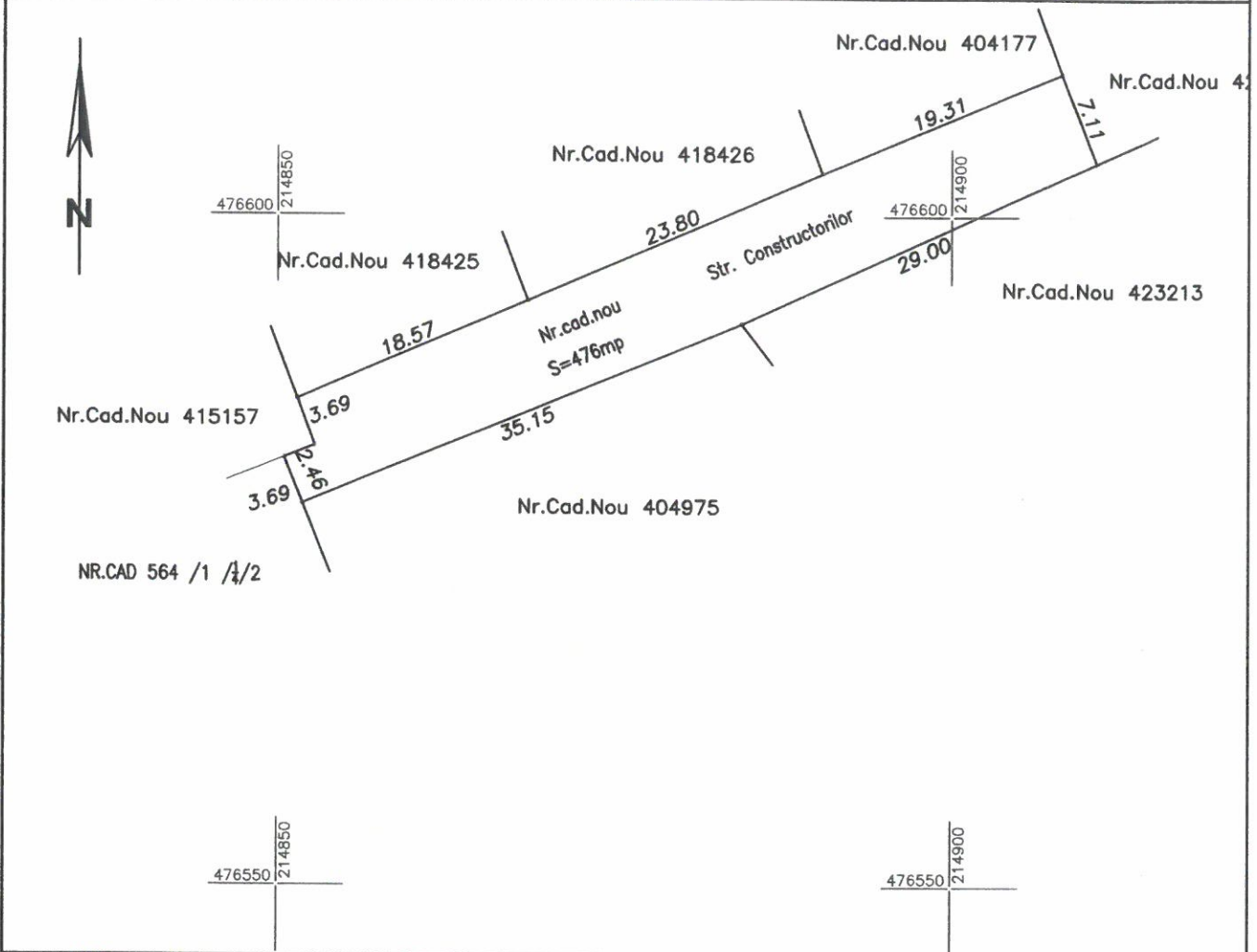

A. Date referitoare la teren			
Numar parcela	Categorie de folosinta	Suprafata (mp)	Mențiuni
DE	Drum	476	Teren intravilan neimprejmuit Partial Str. Constructorilor
-	-	-	
-	-	-	
<b>Total</b>		<b>476</b>	

B. Date referitoare la constructii			
Cod	Destinatia	Suprafata construita la sol (mp)	Mențiuni
<b>Total</b>			

Suprafata totala masurata a imobilului =476mp  
Suprafata din act =476mp

Executant: SC TOPO MAS SRL  
CLASA III  
Certificat de autorizare Seria RO-B-J nr 1549/2019  
GALICIU ADRIAN ZENO  
Categorica D Certificat de autorizare Seria RO-B-F nr.1501/2012  
Confirm executarea masuratorilor la teren, corectitudinea intocmirii documentatiei cadastrale si corespondenta acestora cu realitatea din teren  
Data 2022

Inspector  
Confirm introducerea imobilului in baza de date integrata si atribuirea numarului cadastral



## PROIECT DE HOTĂRÂRE nr. 304/24.08.2022

### privind rectificarea bugetului local al comunei Moșnița Nouă, pe anul 2022

Consiliul Local al comunei Moșnița Nouă,

Având în vedere Raportul de specialitate nr. 26086/24.08.2022 întocmit de Compartimentul Financiar Contabil prin referent Togerescu Dumitru, aprobat de primarul Florin Octavian Bucur.

Având în vedere raportul favorabil al Comisiei I economică- financiară, juridică, disciplină și agricultură din cadrul Consiliului Local al Comunei Moșnița Nouă;

Având în vedere dispozițiile Legii bugetului de stat pe anul 2022 nr. 15/2021,

În conformitate cu prevederile Legii nr. 273/2006, art. 39, alin. 3 privind finanțele publice locale, cu modificările și completările ulterioare,

În temeiul prevederilor art. 129 alin. 1, alin. 4, lit a din OUG 57/2019, privind Codul Administrativ,

## H O T Ă R Ă Ș T E

**Art.1.** Se aprobă rectificarea bugetului local al comunei Moșnița Nouă, pe anul 2022, conform Anexelor 1 și 2 care fac parte integrantă din prezenta hotărâre.

**Art.2.** Prezenta se comunică:

- Instituției Prefectului Județului Timiș
- Primarului comunei Moșnița Nouă
- Compartimentului financiar -contabil
- Direcției Generale a Finanțelor Publice Timiș
- Președinților comisiilor de specialitate ale consiliului local
- Câte un exemplar se afișează la avizier și pe site-ul Comunei Moșnița Nouă

**ÎNTOCMIT,**  
**PRIMAR,**  
**Florin Octavian BUCUR**



SE APROBA  
PRIMAR

Nr 26086/24,08,2022

## **RAPORT DE SPECIALITATE**

cu ocazia propunerii rectificării Bugetului Local al Comunei Mosnita Noua  
pentru anul 2022

Bugetul consolidat reprezintă documentul oficial de prezentare a bugetului de venituri și cheltuieli al oricărei autorități publice locale din România, fiind reglementat de Legea nr. 273/2006 privind finanțele publice locale și Legea bugetului de stat pe anul 2022 nr. 317 /2021 publicată în M.Of. 1238/28.12.2021

El reprezintă expresia politicilor sociale, economice, de dezvoltare a autorității locale prin proiectele publice propuse și responsabilitățile stabilite ordonatorilor de credite.

În temeiul art. 39, alin. (3) din Legea nr. 273/2006 privind finanțele publice locale, pentru asigurarea transparenței și publicității, Primarul Comunei Mosnita Noua aduce la cunoștința cetățenilor rectificarea bugetului de venituri și cheltuieli aferent anului 2022 după cum urmează :

Pct 1.

În extrasul de cont din 04.08.2022 pentru "Ajutor incalzire cu combustibil" ni s-a repartizat 80 lei suma ce se regaseste la Cheltuieli la capitolul Asistenta sociala .De asemenea,tot in cadrul Sectiunii de functionare ,raportand prevederile bugetare la incasarile efective reflectate in Contul de executie bugetara din data de 23.08.2022 propunem majorarea veniturilor cu suma de 759.580 lei, suma ce ce se va regasi ca si cheltuiala tot in cadrul Sectiunii de functionare la capitolele de cheltuiala conform Anexa I

Pct 2.

În cadrul Sectiunii de dezvoltare, in extrasul de cont din 18.08..2022 comunei Mosnita Noua i s-au alocat urmatoarele sume, reprezentand:

- 68.000 lei Donatii si sponsorizari ptr Ob de investitii „Extindere retea de canalizare pe str.Fecioarei,Ciucas si Ceahlau”
- 60.000 lei contract de asociere in participatiune cu Asociatia de proprietari Maria pentru Ob. De investitii „Extindere retea canalizare pe str.Armoniei si Prieteniei”
- 3.811.433,28 lei in cadrul PDNL pentru Ob de investitii „Extindere retea alimentare cu apa in com. Mosnita Noua PNDL 2”

Toate aceste obiective de investitii se regasesc la Sectiunea de dezvoltare capitolul de cheltuiala Gospodarie comunală cod 7002

Alaturat va prezentam anexele 1 si 2

Fata de cele prezentate mai sus propunem Consiliului Local Mosnita Noua analiza si dezbaterile pe baza propunerilor executivului Mosnita Noua.

Intocmit  
Togerescu Dumitru

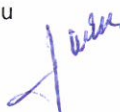





DENUMIREA INDICATORILOR

	Cod rand	Cod indicator	Program aprobat	Influenta	Program rectificat
Sume defalcate din TVA pt drumuri	26	11.02.05	152,00	0,00	152,00
<b>Taxe pe utilizarea bunurilor, autorizarea utilizarii bunurilor sau pe desfasurarea de activitati</b>	<b>27</b>	<b>16.02</b>	<b>2.862,78</b>	<b>423,84</b>	<b>3.286,62</b>
<b>Taxa asupra mijloacelor de transport</b>	<b>28</b>	<b>16.02.02</b>	<b>2.862,78</b>	<b>423,84</b>	<b>3.286,62</b>
Taxa asupra mijloacelor de transport - PF	29	16.02.02.01	2.032,29	293,84	2.326,13
Taxa asupra mijloacelor de transport - PJ	30	16.02.02.02	830,49	130,00	960,49
<b>A6. ALTE IMPOZITE SI TAXE FISCALE</b>	<b>31</b>	<b>00.11</b>	<b>109,09</b>	<b>17,00</b>	<b>126,09</b>
<b>Alte impozite si taxe fiscale</b>	<b>32</b>	<b>18.02</b>	<b>109,09</b>	<b>17,00</b>	<b>126,09</b>
Alte impozite si taxe	33	18.02.50	109,09	17,00	126,09
<b>C. VENITURI NEFISCALE</b>	<b>34</b>	<b>00.12</b>	<b>4.655,27</b>	<b>256,66</b>	<b>4.911,93</b>
<b>C1. VENITURI DIN PROPRIETATE</b>	<b>35</b>	<b>00.13</b>	<b>792,33</b>	<b>0,00</b>	<b>792,33</b>
<b>Venituri din proprietate</b>	<b>36</b>	<b>30.02</b>	<b>792,33</b>	<b>0,00</b>	<b>792,33</b>
<b>Venituri din concesiuni si inchirieri</b>	<b>37</b>	<b>30.02.05</b>	<b>792,33</b>	<b>0,00</b>	<b>792,33</b>
Alte venituri din concesiuni si inchirieri de catre institutiile publice	38	30.02.05.30	792,33	0,00	792,33
<b>C2. VANZARI DE BUNURI SI SERVICII</b>	<b>39</b>	<b>00.14</b>	<b>3.862,94</b>	<b>256,66</b>	<b>4.119,60</b>
<b>Venituri din prestari de servicii si alte activitati</b>	<b>40</b>	<b>33.02</b>	<b>19,09</b>	<b>17,66</b>	<b>36,75</b>
Contributia parintilor sau sustinatorilor legali pentru intretinerea copiilor in crese	41	33.02.10	17,86	17,66	35,52
Alte venituri din prestari de servicii si alte activitati	42	33.02.50	1,23	0,00	1,23
<b>Venituri din taxe administrative, eliberari de permise</b>	<b>43</b>	<b>34.02</b>	<b>117,10</b>	<b>0,00</b>	<b>117,10</b>
Taxe extrajudiciare de timbru	44	34.02.02	116,37	0,00	116,37
Alte venituri din taxe administrative, eliberari de permise	45	34.02.50	0,73	0,00	0,73
<b>Amenzi, penalitati si confiscari</b>	<b>46</b>	<b>35.02</b>	<b>937,62</b>	<b>0,00</b>	<b>937,62</b>
<b>Venituri din amenzi si alte sanctiuni aplicate conform dispozitiilor legale</b>	<b>47</b>	<b>35.02.01</b>	<b>772,15</b>	<b>0,00</b>	<b>772,15</b>
Venituri din amenzi si alte sanctiuni aplicate de catre alte institutii de specialitate	48	35.02.01.02	772,15	0,00	772,15
Penalitati pentru nedepunerea sau depunerea cu intarziere a declaratiei de impozite si taxe	49	35.02.02	165,47	0,00	165,47
<b>Diverse venituri</b>	<b>50</b>	<b>36.02</b>	<b>2.789,13</b>	<b>171,00</b>	<b>2.960,13</b>
Venituri din recuperarea cheltuielilor efectuate in cursul procesului de executare silita	51	36.02.14	0,16	0,00	0,16
Alte venituri	52	36.02.50	2.788,97	171,00	2.959,97
<b>Transferuri voluntare, altele decat subventiile</b>	<b>53</b>	<b>37.02</b>	<b>0,00</b>	<b>68,00</b>	<b>68,00</b>
Donatii si sponsorizari	54	37.02.01	0,00	68,00	68,00
Varsaminte din sectiunea de functionare pentru finantarea sectiunii de dezvoltare a bugetului local (cu semnul minus)	55	37.02.03	-7.013,11	-68,00	-7.081,11



DENUMIREA INDICATORILOR

	Cod rand	Cod indicator	Program aprobat	Influenta	Program rectificat
Varsaminte din sectiunea de functionare	56	37.02.04	7.013,11	68,00	7.081,11
<b>II. VENITURI DIN CAPITAL</b>	<b>57</b>	<b>00.15</b>	<b>758,44</b>	<b>60,00</b>	<b>818,44</b>
Venituri din valorificarea unor bunuri	58	39.02	758,44	60,00	818,44
Venituri din valorificarea unor bunuri ale institutiilor publice	59	39.02.01	758,44	60,00	818,44
<b>III. OPERATIUNI FINANCIARE</b>	<b>60</b>	<b>00.16</b>	<b>373,22</b>	<b>0,00</b>	<b>373,22</b>
Incasari din acordarea imprumuturilor acordate	61	40.02	373,22	0,00	373,22
Sume primite în cadrul mecanismului decontării cererilor de plată	62	40.02.16	373,22	0,00	373,22
<b>IV. SUBVENTII</b>	<b>63</b>	<b>00.17</b>	<b>1.898,67</b>	<b>3.430,08</b>	<b>5.328,75</b>
<b>SUBVENTII DE LA ALTE NIVELE ALE ADMINISTRATIEI PUBLICE</b>	<b>64</b>	<b>00.18</b>	<b>1.898,67</b>	<b>3.430,08</b>	<b>5.328,75</b>
Subventii de la bugetul de stat	65	42.02	1.489,35	3.430,08	4.919,43
<b>B. Curente</b>	<b>66</b>		<b>1.489,35</b>	<b>3.430,08</b>	<b>4.919,43</b>
Subventii pentru acordarea ajutorului pentru incalzirea locuintei si a suplimentului pentru energie alocate pentru consumul de combustibili solizi si sau petrolieri	67	42.02.34	0,94	0,08	1,02
Subventii de la bugetul de stat pentru finantarea sanatatii	68	42.02.41	228,70	0,00	228,70
Finantarea Programui National de Dezvoltare Locala	69	42.02.65	1.129,08	3.430,00	4.559,08
Subventii de la bugetul de stat catre bugetele locale necesare sustinerii derularii proiectelor finantate din fonduri externe nerambursabile (FEN) postaderare, aferente perioadei de programare 2014 - 2020	70	42.02.69	130,63	0,00	130,63
<b>Subventii de la alte administratii</b>	<b>71</b>	<b>43.02</b>	<b>409,32</b>	<b>0,00</b>	<b>409,32</b>
Sume alocate din bugetul AFIR, pentru sustinerea proiectelor din PNDR 2014 - 2020	72	43.02.31	409,32	0,00	409,32
<b>Sume primite de la UE/alti donatori în contul platilor efectuate si prefinantari aferente cadrului financiar 2014-2020</b>	<b>73</b>	<b>48.02</b>	<b>1.450,99</b>	<b>0,00</b>	<b>1.450,99</b>
<b>Fondul European de Dezvoltare Regionala (FEDR)</b>	<b>74</b>	<b>48.02.01</b>	<b>854,11</b>	<b>0,00</b>	<b>854,11</b>
Sume primite în contul platilor efectuate în anul curent	75	48.02.01.01	469,85	0,00	469,85
Sume primite în contul platilor efectuate în anii anteriori	76	48.02.01.02	384,26	0,00	384,26
<b>Fondul Social European (FSE)</b>	<b>77</b>	<b>48.02.02</b>	<b>414,46</b>	<b>0,00</b>	<b>414,46</b>
Prefinantare	78	48.02.02.03	414,46	0,00	414,46
<b>Fondul European Agricol de Dezvoltare (FEADR)</b>	<b>79</b>	<b>48.02.04</b>	<b>182,42</b>	<b>0,00</b>	<b>182,42</b>
Sume primite în contul platilor efectuate în anul curent	80	48.02.04.01	182,42	0,00	182,42
<b>TOTAL CHELTUIELI</b>	<b>81</b>		<b>35.397,82</b>	<b>4.317,58</b>	<b>39.715,40</b>
CHELTUIELI CURENTE	82	01	25.926,53	728,58	26.655,11

DENUMIREA INDICATORILOR

	Cod rand	Cod indicator	Program aprobat	Influenta	Program rectificat
TITLUL I CHELTUIELI DE PERSONAL	83	10	9.627,17	0,00	9.627,17
TITLUL II BUNURI SI SERVICII	84	20	10.609,98	617,50	11.227,48
TITLUL III DOBANZI	85	30	188,50	46,00	234,50
Dobanzi aferente datoriei publice interne	86	30.01	188,50	46,00	234,50
TITLUL V FONDURI DE REZERVA	87	50	5,00	0,00	5,00
Fond de rezerva bugetara la dispozitia Guvernului	88	50.01	0,00	0,00	0,00
Fond de rezerva bugetara la dispozitia autoritatilor locale	89	50.04	5,00	0,00	5,00
TITLUL IX ASISTENTA SOCIALA	90	57	879,94	55,08	935,02
Asigurari sociale	91	57.01	0,00	0,00	0,00
Ajutoare sociale	92	57.02	879,94	55,08	935,02
Ajutoare sociale in numerar	93	57.02.01	869,94	55,08	925,02
Tichete de cresa si tichete sociale pentru gradinita	94	57.02.03	10,00	0,00	10,00
TITLUL X Proiecte cu finantare din fonduri externe nerambursabile aferente cadrului financiar 2014-2020	95	58	4.325,84	0,00	4.325,84
TITLUL XI ALTE CHELTUIELI	96	59	290,10	10,00	300,10
Burse	97	59.01	133,00	0,00	133,00
Asociatii si fundatii	98	59.11	157,10	10,00	167,10
CHELTUIELI DE CAPITAL	99	70	9.358,19	3.558,00	12.916,19
TITLUL XV ACTIVE NEFINANCIARE	100	71	9.358,19	3.558,00	12.916,19
Active fixe	101	71.01	9.358,19	3.558,00	12.916,19
Constructii	102	71.01.01	8.122,19	3.558,00	11.680,19
Masini, echipamente si mijloace de transport	103	71.01.02	934,00	0,00	934,00
Mobilier, aparatura birotica si altele active corporale	104	71.01.03	149,90	0,00	149,90
Alte active fixe	105	71.01.30	152,10	0,00	152,10
TITLUL XIX RAMBURSARI DE CREDITE	106	81	113,10	31,00	144,10
Rambursari de credite externe	107	81.01	0,00	0,00	0,00
Rambursari de credite interne	108	81.02	113,10	31,00	144,10
<b>Partea I-a SERVICII PUBLICE GENERALE</b>	<b>109</b>	<b>50.02</b>	<b>6.875,78</b>	<b>199,50</b>	<b>7.075,28</b>
<b>Autoritati publice si actiuni externe</b>	<b>110</b>	<b>51.02</b>	<b>6.601,63</b>	<b>201,50</b>	<b>6.803,13</b>
CHELTUIELI CURENTE	111	01	5.845,63	201,50	6.047,13
TITLUL I CHELTUIELI DE PERSONAL	112	10	4.362,40	0,00	4.362,40

DENUMIREA INDICATORILOR

	Cod rand	Cod indicator	Program aprobat	Influenta	Program rectificat
TITLUL II BUNURI SI SERVICII	113 20		1.199,63	191,50	1.391,13
TITLUL III DOBANZI	114 30		126,50	0,00	126,50
Dobanzi aferente datoriei publice interne	115 30.01		126,50	0,00	126,50
TITLUL XI ALTE CHELTUIELI	116 59		157,10	10,00	167,10
Burse	117 59.01		0,00	0,00	0,00
Asociatii si fundatii	118 59.11		157,10	10,00	167,10
CHELTUIELI DE CAPITAL	119 70		756,00	0,00	756,00
TITLUL XV ACTIVE NEFINANCIARE	120 71		756,00	0,00	756,00
Active fixe	121 71.01		756,00	0,00	756,00
Constructii	122 71.01.01		428,00	0,00	428,00
Masini, echipamente si mijloace de transport	123 71.01.02		30,00	0,00	30,00
Mobilier, aparatura biroutica si alte active corporale	124 71.01.03		149,90	0,00	149,90
Alte active fixe	125 71.01.30		148,10	0,00	148,10
Din total capitol					
Autoritati executive si legislative	126 51.02.01		6.601,63	201,50	6.803,13
Autoritati executive	127 51.02.01.03		6.601,63	201,50	6.803,13
<b>Alte servicii publice generale</b>	<b>128 54.02</b>		<b>274,15</b>	<b>-2,00</b>	<b>272,15</b>
CHELTUIELI CURENTE	129 01		274,15	-2,00	272,15
TITLUL I CHELTUIELI DE PERSONAL	130 10		264,55	0,00	264,55
TITLUL II BUNURI SI SERVICII	131 20		4,60	-2,00	2,60
TITLUL V FONDURI DE REZERVA	132 50		5,00	0,00	5,00
Fond de rezerva bugetara la dispozitia Guvernului	133 50.01		0,00	0,00	0,00
Fond de rezerva bugetara la dispozitia autoritatilor locale	134 50.04		5,00	0,00	5,00
CHELTUIELI DE CAPITAL	135 70		0,00	0,00	0,00
Din total capitol					
Fond de rezerva bugetara la dispozitia autoritatilor locale	136 54.02.05		0,00	0,00	0,00
Servicii publice comunitare de evidenta a persoanelor	137 54.02.10		274,15	-2,00	272,15
<b>Partea a II-a APARARE, ORDINE PUBLICA SI SIGURANTA NATIONALA</b>	<b>138 59.02</b>		<b>1.613,50</b>	<b>24,00</b>	<b>1.637,50</b>
<b>Ordine publica si siguranta nationala</b>	<b>139 61.02</b>		<b>1.613,50</b>	<b>24,00</b>	<b>1.637,50</b>



DENUMIREA INDICATORILOR

	Cod rand	Cod indicator	Program aprobat	Influenta	Program rectificat
CHELTUIELI CURENTE	140 01		1.609,50	24,00	1.633,50
TITLUL I CHELTUIELI DE PERSONAL	141 10		1.025,20	0,00	1.025,20
TITLUL II BUNURI SI SERVICII	142 20		584,30	24,00	608,30
CHELTUIELI DE CAPITAL	143 70		4,00	0,00	4,00
TITLUL XV ACTIVE NEFINANCIARE	144 71		4,00	0,00	4,00
Active fixe	145 71.01		4,00	0,00	4,00
Constructii	146 71.01.01		0,00	0,00	0,00
Masini, echipamente si mijloace de transport	147 71.01.02		2,00	0,00	2,00
Alte active fixe	148 71.01.30		2,00	0,00	2,00
Din total capitol					
Ordine publica	149 61.02.03		946,40	23,00	969,40
Politie locala	150 61.02.03.04		946,40	23,00	969,40
Protectie civila si protectie contra incendiilor (protectie civila nonmilitara)	151 61.02.05		667,10	1,00	668,10
<b>Partea a III-a CHELTUIELI SOCIAL-CULTURALE</b>	<b>152 64.02</b>		<b>11.359,36</b>	<b>81,08</b>	<b>11.440,44</b>
<b>Invatamant</b>	<b>153 65.02</b>		<b>6.271,07</b>	<b>19,00</b>	<b>6.290,07</b>
CHELTUIELI CURENTE	154 01		6.168,87	19,00	6.187,87
TITLUL I CHELTUIELI DE PERSONAL	155 10		1.401,77	0,00	1.401,77
TITLUL II BUNURI SI SERVICII	156 20		882,75	11,00	893,75
TITLUL III DOBANZI	157 30		30,00	8,00	38,00
Dobanzi aferente datoriei publice interne	158 30.01		30,00	8,00	38,00
TITLUL IX ASISTENTA SOCIALA	159 57		47,00	0,00	47,00
Asigurari sociale	160 57.01		0,00	0,00	0,00
Ajutoare sociale	161 57.02		47,00	0,00	47,00
Ajutoare sociale in numerar	162 57.02.01		37,00	0,00	37,00
Tichete de cresa si tichete sociale pentru gradinita	163 57.02.03		10,00	0,00	10,00
TITLUL X Proiecte cu finantare din fonduri externe nerambursabile aferente cadrului financiar 2014-2020	164 58		3.674,35	0,00	3.674,35
TITLUL XI ALTE CHELTUIELI	165 59		133,00	0,00	133,00
Burse	166 59.01		133,00	0,00	133,00
CHELTUIELI DE CAPITAL	167 70		51,80	0,00	51,80
TITLUL XV ACTIVE NEFINANCIARE	168 71		51,80	0,00	51,80

DENUMIREA INDICATORILOR

	Cod rand	Cod indicator	Program aprobat	Influenta	Program rectificat
Active fixe	169	71.01	51,80	0,00	51,80
Constructii	170	71.01.01	48,80	0,00	48,80
Masini, echipamente si mijloace de transport	171	71.01.02	1,00	0,00	1,00
Alte active fixe	172	71.01.30	2,00	0,00	2,00
TITLUL XIX RAMBURSARI DE CREDITE	173	81	50,40	0,00	50,40
Rambursari de credite externe	174	81.01	0,00	0,00	0,00
Rambursari de credite interne	175	81.02	50,40	0,00	50,40
Din total capitol					
Invatamant prescolar si primar	176	65.02.03	0,00	0,00	0,00
Invatamant prescolar	177	65.02.03.01	0,00	0,00	0,00
Invatamant primar	178	65.02.03.02	0,00	0,00	0,00
Invatamant secundar	179	65.02.04	735,00	0,00	735,00
Invatamant secundar inferior	180	65.02.04.01	735,00	0,00	735,00
Alte cheltuieli in domeniul invatamantului	181	65.02.50	3.842,55	19,00	3.861,55
Invatamant anteprescolar	182	65.02.13	1.693,52	0,00	1.693,52
<b>Sanatate</b>	<b>183</b>	<b>66.02</b>	<b>322,70</b>	<b>0,00</b>	<b>322,70</b>
CHELTUIELI CURENTE	184	01	322,70	0,00	322,70
TITLUL II BUNURI SI SERVICII	185	20	322,70	0,00	322,70
CHELTUIELI DE CAPITAL	186	70	0,00	0,00	0,00
Din total capitol					
Alte cheltuieli in domeniul sanatatii	187	66.02.50	322,70	0,00	322,70
Alte institutii si actiuni sanitare	188	66.02.50.50	322,70	0,00	322,70
<b>Cultura, recreere si religie</b>	<b>189</b>	<b>67.02</b>	<b>1.429,00</b>	<b>7,00</b>	<b>1.436,00</b>
CHELTUIELI CURENTE	190	01	1.254,20	7,00	1.261,20
TITLUL I CHELTUIELI DE PERSONAL	191	10	148,60	0,00	148,60
TITLUL II BUNURI SI SERVICII	192	20	1.041,50	7,00	1.048,50
TITLUL X Proiecte cu finantare din fonduri externe nerambursabile aferente cadrului financiar 2014-2020	193	58	64,10	0,00	64,10
CHELTUIELI DE CAPITAL	194	70	174,80	0,00	174,80
TITLUL XV ACTIVE NEFINANCIARE	195	71	174,80	0,00	174,80

DENUMIREA INDICATORILOR

	Cod rand	Cod indicator	Program aprobat	Influenta	Program rectificat
Active fixe	196	71.01	174,80	0,00	174,80
Constructii	197	71.01.01	174,80	0,00	174,80
Din total capitol					
Servicii culturale	198	67.02.03	76,60	7,00	83,60
Biblioteci publice comunale, orasenesti, municipale	199	67.02.03.02	0,00	0,00	0,00
Camine culturale	200	67.02.03.07	76,60	7,00	83,60
Servicii recreative si sportive	201	67.02.05	727,40	0,00	727,40
Sport	202	67.02.05.01	727,40	0,00	727,40
Alte servicii în domeniile culturii, recreerii si religiei	203	67.02.50	625,00	0,00	625,00
<b>Asigurari si asistenta sociala</b>	<b>204</b>	<b>68.02</b>	<b>3.336,59</b>	<b>55,08</b>	<b>3.391,67</b>
CHELTUIELI CURENTE	205	01	3.336,59	55,08	3.391,67
TITLUL I CHELTUIELI DE PERSONAL	206	10	2.424,65	0,00	2.424,65
TITLUL II BUNURI SI SERVICII	207	20	79,00	0,00	79,00
TITLUL IX ASISTENTA SOCIALA	208	57	832,94	55,08	888,02
Asigurari sociale	209	57.01	0,00	0,00	0,00
Ajutoare sociale	210	57.02	832,94	55,08	888,02
Ajutoare sociale in numerar	211	57.02.01	832,94	55,08	888,02
CHELTUIELI DE CAPITAL	212	70	0,00	0,00	0,00
Din total capitol					
Asistenta sociala in caz de boli si invaliditati	213	68.02.05	2.816,50	55,00	2.871,50
Asistenta sociala in caz de invaliditate	214	68.02.05.02	2.816,50	55,00	2.871,50
Ajutoare pentru locuinte	215	68.02.10	0,00	0,00	0,00
Crese	216	68.02.11	518,15	0,00	518,15
Prevenirea excluderii sociale	217	68.02.15	1,94	0,08	2,02
Ajutor social	218	68.02.15.01	1,94	0,08	2,02
<b>Partea a IV-a SERVICII SI DEZVOLTARE PUBLICA, LOCUINTE, MEDIU SI APE</b>	<b>219</b>	<b>69.02</b>	<b>9.537,29</b>	<b>3.838,00</b>	<b>13.375,29</b>
Locuinte, servicii si dezvoltare publica	220	70.02	8.912,29	3.838,00	12.750,29
CHELTUIELI CURENTE	221	01	4.004,40	280,00	4.284,40
TITLUL II BUNURI SI SERVICII	222	20	3.876,00	280,00	4.156,00



DENUMIREA INDICATORILOR

	Cod rand	Cod indicator	Program aprobat	Influenta	Program rectificat
TITLUL X Proiecte cu finantare din fonduri externe nerambursabile aferente cadrului financiar 2014-2020	223	58	128,40	0,00	128,40
CHELTUIELI DE CAPITAL	224	70	4.907,89	3.558,00	8.465,89
TITLUL XV ACTIVE NEFINANCIARE	225	71	4.907,89	3.558,00	8.465,89
Active fixe	226	71.01	4.907,89	3.558,00	8.465,89
Constructii	227	71.01.01	4.907,89	3.558,00	8.465,89
Din total capitol					
Locuinte	228	70.02.03	6.555,24	3.638,00	10.193,24
Dezvoltarea sistemului de locuinte	229	70.02.03.01	6.555,24	3.638,00	10.193,24
Iluminat public si electrificari rurale	230	70.02.06	2.357,05	200,00	2.557,05
Alte servicii in domeniul locuintei, serviciilor si dezvoltarii comunale	231	70.02.50	0,00	0,00	0,00
<b>Protectia mediului</b>	<b>232</b>	<b>74.02</b>	<b>625,00</b>	<b>0,00</b>	<b>625,00</b>
CHELTUIELI CURENTE	233	01	625,00	0,00	625,00
TITLUL II BUNURI SI SERVICII	234	20	625,00	0,00	625,00
CHELTUIELI DE CAPITAL	235	70	0,00	0,00	0,00
Din total capitol					
Salubritate si gestiunea deseurilor	236	74.02.05	625,00	0,00	625,00
Salubritate	237	74.02.05.01	0,00	0,00	0,00
Colectarea, tratarea si distrugerea deseurilor	238	74.02.05.02	625,00	0,00	625,00
<b>Partea a V-a ACTIUNI ECONOMICE</b>	<b>239</b>	<b>79.02</b>	<b>6.011,89</b>	<b>175,00</b>	<b>6.186,89</b>
<b>Transporturi</b>	<b>240</b>	<b>84.02</b>	<b>6.011,89</b>	<b>175,00</b>	<b>6.186,89</b>
CHELTUIELI CURENTE	241	01	2.485,49	144,00	2.629,49
TITLUL II BUNURI SI SERVICII	242	20	1.994,50	106,00	2.100,50
TITLUL III DOBANZI	243	30	32,00	38,00	70,00
Dobanzi aferente datoriei publice interne	244	30.01	32,00	38,00	70,00
TITLUL X Proiecte cu finantare din fonduri externe nerambursabile aferente cadrului financiar 2014-2020	245	58	458,99	0,00	458,99
CHELTUIELI DE CAPITAL	246	70	3.463,70	0,00	3.463,70
TITLUL XV ACTIVE NEFINANCIARE	247	71	3.463,70	0,00	3.463,70
Active fixe	248	71.01	3.463,70	0,00	3.463,70
Constructii	249	71.01.01	2.562,70	0,00	2.562,70

DENUMIREA INDICATORILOR					Cod rand	Cod indicator	Program aprobat	Influenta	Program rectificat
Masini, echipamente si mijloace de transport	250	71.01.02	901,00	0,00	901,00				
TITLUL XIX RAMBURSARI DE CREDITE	251	81	62,70	31,00	93,70				
Rambursari de credite interne	252	81.02	62,70	31,00	93,70				
Din total capitol									
Transport rutier	253	84.02.03	4.877,39	69,00	4.946,39				
Drumuri si poduri	254	84.02.03.01	4.101,39	69,00	4.170,39				
Strazi	255	84.02.03.03	776,00	0,00	776,00				
Alte cheltuieli in domeniul transporturilor	256	84.02.50	1.134,50	106,00	1.240,50				
<b>Partea a VII-a REZERVE, EXCEDENT/DEFICIT</b>	<b>257</b>	<b>96.02</b>	<b>0,00</b>	<b>0,00</b>	<b>0,00</b>				
<b>REZERVE</b>	<b>258</b>	<b>97.02</b>	<b>0,00</b>	<b>0,00</b>	<b>0,00</b>				
<b>EXCEDENT</b>	<b>259</b>	<b>98.02</b>	<b>0,00</b>	<b>0,00</b>	<b>0,00</b>				
<b>DEFICIT</b>	<b>260</b>	<b>99.02</b>	<b>2.419,24</b>	<b>0,00</b>	<b>2.419,24</b>				

DENUMIREA INDICATORILOR		Cod rand	Cod indicator	Program aprobat	Influenta	Program rectificat
SECTIUNEA FUNCTIONARE						
SECTIUNEA FUNCTIONARE						
TOTAL VENITURI						
		1		21.713,79	759,58	22.473,37
		2	00.01	21.713,79	759,58	22.473,37
		3	49.90	25.377,26	759,50	26.136,76
I. VENITURI CURENTE						
A. VENITURI FISCALE						
A1. IMPOZIT PE VENIT, PROFIT SI CASTIGURI DIN CAPITAL						
A12. IMPOZIT PE VENIT, PROFIT, SI CASTIGURI DIN CAPITAL DE LA PERSOANE FIZICE						
Impozit pe venit						
Impozitul pe veniturile din transferul proprietatilor imobiliare din patrimoniul personal						
Cote si sume defalcate din impozitul pe venit						
Cote defalcate din impozitul pe venit						
Suma alocate din cotele defalcate din impozitul pe venit pentru echilibrarea bugetelor locale						
Suma repartizate din Fondul la dispozitia Consiliului Judetean						
A3. IMPOZITE SI TAXE PE PROPRIETATE						
Impozite si taxe pe cladiri						
Impozit pe cladiri - PF						
Impozit pe cladiri - PJ						
Impozit pe terenuri						
Impozit pe terenuri - PF						
Impozit pe terenuri - PJ						
Impozit pe terenurile extravilane						
Taxe judiciare de timbru, taxe de timbru pentru activitatea notariala si alte taxe de timbru						
A4. IMPOZITE SI TAXE PE BUNURI SI SERVICII						
Suma defalcate din TVA						
		25	11.02	3.120,00	0,00	3.120,00
		24	00.10	5.982,78	423,84	6.406,62
		23	07.02.03	405,17	0,00	405,17
		22	07.02.02.03	305,28	33,00	338,28
		21	07.02.02.02	443,07	0,00	443,07
		20	07.02.02.01	1.759,07	29,00	1.788,07
		19	07.02.02	2.507,42	62,00	2.569,42
		18	07.02.01.02	968,00	68,00	1.036,00
		17	07.02.01.01	1.686,18	0,00	1.686,18
		16	07.02.01	2.654,18	68,00	2.722,18
		15	07.02	5.566,77	130,00	5.696,77
		14	00.09	5.566,77	130,00	5.696,77
		13	04.02.05	346,00	0,00	346,00
		12	04.02.04	5.153,00	0,00	5.153,00
		11	04.02.01	5.839,00	0,00	5.839,00
		10	04.02	11.338,00	0,00	11.338,00
		9	03.02.18	845,35	0,00	845,35
		8	03.02	845,35	0,00	845,35
		7	00.06	12.183,35	0,00	12.183,35
		6	00.04	12.183,35	0,00	12.183,35
		5	00.03	23.841,99	570,84	24.412,83
		4	00.02	21.484,15	759,50	22.243,65
		3	49.90	25.377,26	759,50	26.136,76
		2	00.01	21.713,79	759,58	22.473,37
		1		21.713,79	759,58	22.473,37



DENUMIREA INDICATORILOR

Cod rand	Cod indicator	Program aprobat	Influenta	Program rectificat
26	11.02.02	2.968,00	0,00	2.968,00
Sume defalcate din taxa pe valoarea adaugata pentru finantarea cheltuielilor descentralizate la nivelul comunelor, oraselor, municipiilor, sectoarelor si Municipiului Bucuresti				
27	11.02.05	152,00	0,00	152,00
Sume defalcate din TVA pt drumuri				
28	16.02	2.862,78	423,84	3.286,62
<b>Taxe pe utilizarea bunurilor, autorizarea utilizarii bunurilor sau pe desfasurarea de activitati</b>				
29	16.02.02	2.862,78	423,84	3.286,62
<b>Taxa asupra mijloacelor de transport</b>				
30	16.02.02.01	2.032,29	293,84	2.326,13
Taxa asupra mijloacelor de transport - PF				
31	16.02.02.02	830,49	130,00	960,49
Taxa asupra mijloacelor de transport - PJ				
32	00.11	109,09	17,00	126,09
<b>A6. ALTE IMPOZITE SI TAXE FISCALE</b>				
33	18.02	109,09	17,00	126,09
<b>Alte impozite si taxe fiscale</b>				
34	18.02.50	109,09	17,00	126,09
Alte impozite si taxe				
35	00.12	-2.357,84	188,66	-2.169,18
<b>C. VENITURI NEFISCALE</b>				
36	00.13	792,33	0,00	792,33
<b>C1. VENITURI DIN PROPRIETATE</b>				
37	30.02	792,33	0,00	792,33
<b>Venituri din proprietate</b>				
38	30.02.05	792,33	0,00	792,33
<b>Venituri din concesiuni si inchirieri</b>				
39	30.02.05.30	792,33	0,00	792,33
Alte venituri din concesiuni si inchirieri de catre institutiile publice				
40	00.14	-3.150,17	188,66	-2.961,51
<b>C2. VANZARI DE BUNURI SI SERVICII</b>				
41	33.02	19,09	17,66	36,75
<b>Venituri din prestari de servicii si alte activitati</b>				
42	33.02.10	17,86	17,66	35,52
Contributia parintilor sau sustinatorilor legali pentru intretinerea copiilor in crese				
43	33.02.50	1,23	0,00	1,23
Alte venituri din prestari de servicii si alte activitati				
44	34.02	117,10	0,00	117,10
<b>Venituri din taxe administrative, eliberari de permise</b>				
45	34.02.02	116,37	0,00	116,37
Taxe extrajudiciare de timbru				
46	34.02.50	0,73	0,00	0,73
Alte venituri din taxe administrative, eliberari de permise				
47	35.02	937,62	0,00	937,62
<b>Amenzi, penalitati si confiscari</b>				
48	35.02.01	772,15	0,00	772,15
<b>Venituri din amenzi si alte sanctiuni aplicate conform dispozitiilor legale</b>				
49	35.02.01.02	772,15	0,00	772,15
Venituri din amenzi si alte sanctiuni aplicate de catre alte institutii de specialitate				
50	35.02.02	165,47	0,00	165,47
Penalitati pentru nedepunerea sau depunerea cu intarziere a declaratiei de impozite si taxe				
51	36.02	2.789,13	171,00	2.960,13
<b>Diverse venituri</b>				
52	36.02.14	0,16	0,00	0,16
Venituri din recuperarea cheltuielilor efectuate in cursul procesului de executare silita				
53	36.02.50	2.788,97	171,00	2.959,97
Alte venituri				
54	37.02	-7.013,11	0,00	-7.013,11
<b>Transferuri voluntare, altele decat subventiile</b>				

DENUMIREA INDICATORILOR

	Cod rand	Cod indicator	Program aprobat	Influenta	Program rectificat
Donatii si sponsorizari	55	37.02.01	0,00	68,00	68,00
Varsaminte din sectiunea de functionare pentru finantarea sectiunii de dezvoltare a bugetului local (cu semnul minus)	56	37.02.03	-7.013,11	-68,00	-7.081,11
<b>IV. SUBVENTII</b>	<b>57</b>	<b>00.17</b>	<b>229,64</b>	<b>0,08</b>	<b>229,72</b>
<b>SUBVENTII DE LA ALTE NIVELE ALE ADMINISTRATIEI PUBLICE</b>	<b>58</b>	<b>00.18</b>	<b>229,64</b>	<b>0,08</b>	<b>229,72</b>
Subventii de la bugetul de stat	59	42.02	229,64	0,08	229,72
<b>B. Curente</b>	<b>60</b>		<b>229,64</b>	<b>0,08</b>	<b>229,72</b>
Subventii pentru acordarea ajutorului pentru incalzirea locuintei si a suplimentului pentru energie alocate pentru consumul de combustibili solizi si sau petrolieri	61	42.02.34	0,94	0,08	1,02
Subventii de la bugetul de stat pentru finantarea sanatatii	62	42.02.41	228,70	0,00	228,70
<b>TOTAL CHELTUIELI</b>	<b>63</b>		<b>21.713,79</b>	<b>759,58</b>	<b>22.473,37</b>
CHELTUIELI CURENTE	64	01	21.600,69	728,58	22.329,27
TITLUL I CHELTUIELI DE PERSONAL	65	10	9.627,17	0,00	9.627,17
TITLUL II BUNURI SI SERVICII	66	20	10.609,98	617,50	11.227,48
TITLUL III DOBANZI	67	30	188,50	46,00	234,50
Dobanzi aferente datoriei publice interne	68	30.01	188,50	46,00	234,50
TITLUL V FONDURI DE REZERVA	69	50	5,00	0,00	5,00
Fond de rezerva bugetara la dispozitia Guvernului	70	50.01	0,00	0,00	0,00
Fond de rezerva bugetara la dispozitia autoritatilor locale	71	50.04	5,00	0,00	5,00
TITLUL IX ASISTENTA SOCIALA	72	57	879,94	55,08	935,02
Asigurari sociale	73	57.01	0,00	0,00	0,00
Ajutoare sociale	74	57.02	879,94	55,08	935,02
Ajutoare sociale in numerar	75	57.02.01	869,94	55,08	925,02
Tichete de cresa si tichete sociale pentru gradinita	76	57.02.03	10,00	0,00	10,00
TITLUL XI ALTE CHELTUIELI	77	59	290,10	10,00	300,10
Burse	78	59.01	133,00	0,00	133,00
Asociatii si fundatii	79	59.11	157,10	10,00	167,10
CHELTUIELI DE CAPITAL	80	70	0,00	0,00	0,00
TITLUL XIX RAMBURSARI DE CREDITE	81	81	113,10	31,00	144,10
Rambursari de credite externe	82	81.01	0,00	0,00	0,00
Rambursari de credite interne	83	81.02	113,10	31,00	144,10

DENUMIREA INDICATORILOR

	Cod rand	Cod indicator	Program aprobat	Influenta	Program rectificat
<b>Partea I-a SERVICII PUBLICE GENERALE</b>	<b>84</b>	<b>50.02</b>	<b>6.119,78</b>	<b>199,50</b>	<b>6.319,28</b>
<b>Autoritati publice si actiuni externe</b>	<b>85</b>	<b>51.02</b>	<b>5.845,63</b>	<b>201,50</b>	<b>6.047,13</b>
CHELTUIELI CURENTE	86	01	5.845,63	201,50	6.047,13
TITLUL I CHELTUIELI DE PERSONAL	87	10	4.362,40	0,00	4.362,40
TITLUL II BUNURI SI SERVICII	88	20	1.199,63	191,50	1.391,13
TITLUL III DOBANZI	89	30	126,50	0,00	126,50
Dobanzi aferente datoriei publice interne	90	30.01	126,50	0,00	126,50
TITLUL XI ALTE CHELTUIELI	91	59	157,10	10,00	167,10
Burse	92	59.01	0,00	0,00	0,00
Asociatii si fundatii	93	59.11	157,10	10,00	167,10
CHELTUIELI DE CAPITAL	94	70	0,00	0,00	0,00
Din total capitol					
Autoritati executive si legislative	95	51.02.01	5.845,63	201,50	6.047,13
Autoritati executive	96	51.02.01.03	5.845,63	201,50	6.047,13
<b>Alte servicii publice generale</b>	<b>97</b>	<b>54.02</b>	<b>274,15</b>	<b>-2,00</b>	<b>272,15</b>
CHELTUIELI CURENTE	98	01	274,15	-2,00	272,15
TITLUL I CHELTUIELI DE PERSONAL	99	10	264,55	0,00	264,55
TITLUL II BUNURI SI SERVICII	100	20	4,60	-2,00	2,60
TITLUL V FONDURI DE REZERVA	101	50	5,00	0,00	5,00
Fond de rezerva bugetara la dispozitia Guvernului	102	50.01	0,00	0,00	0,00
Fond de rezerva bugetara la dispozitia autoritatilor locale	103	50.04	5,00	0,00	5,00
CHELTUIELI DE CAPITAL	104	70	0,00	0,00	0,00
Din total capitol					
Fond de rezerva bugetara la dispozitia autoritatilor locale	105	54.02.05	0,00	0,00	0,00
Servicii publice comunitare de evidenta a persoanelor	106	54.02.10	274,15	-2,00	272,15
<b>Partea a II-a APARARE, ORDINE PUBLICA SI SIGURANTA NATIONALA</b>	<b>107</b>	<b>59.02</b>	<b>1.609,50</b>	<b>24,00</b>	<b>1.633,50</b>
<b>Ordine publica si siguranta nationala</b>	<b>108</b>	<b>61.02</b>	<b>1.609,50</b>	<b>24,00</b>	<b>1.633,50</b>
CHELTUIELI CURENTE	109	01	1.609,50	24,00	1.633,50
TITLUL I CHELTUIELI DE PERSONAL	110	10	1.025,20	0,00	1.025,20



DENUMIREA INDICATORILOR

	Cod rand	Cod indicator	Program aprobat	Influenta	Program rectificat
TITLUL II BUNURI SI SERVICII	111 20		584,30	24,00	608,30
CHELTUIELI DE CAPITAL	112 70		0,00	0,00	0,00
Din total capitol					
Ordine publica	113 61.02.03		943,40	23,00	966,40
Politie locala	114 61.02.03.04		943,40	23,00	966,40
Protectie civila si protectie contra incendiilor (protectie civila nonmilitara)	115 61.02.05		666,10	1,00	667,10
<b>Partea a III-a CHELTUIELI SOCIAL-CULTURALE</b>	<b>116 64.02</b>		<b>7.394,31</b>	<b>81,08</b>	<b>7.475,39</b>
<b>Invatamant</b>	<b>117 65.02</b>		<b>2.544,92</b>	<b>19,00</b>	<b>2.563,92</b>
CHELTUIELI CURENTE	118 01		2.494,52	19,00	2.513,52
TITLUL I CHELTUIELI DE PERSONAL	119 10		1.401,77	0,00	1.401,77
TITLUL II BUNURI SI SERVICII	120 20		882,75	11,00	893,75
TITLUL III DOBANZI	121 30		30,00	8,00	38,00
Dobanzi aferente datoriei publice interne	122 30.01		30,00	8,00	38,00
TITLUL IX ASISTENTA SOCIALA	123 57		47,00	0,00	47,00
Asigurari sociale	124 57.01		0,00	0,00	0,00
Ajutoare sociale	125 57.02		47,00	0,00	47,00
Ajutoare sociale in numerar	126 57.02.01		37,00	0,00	37,00
Tichete de cresa si tichete sociale pentru gradinita	127 57.02.03		10,00	0,00	10,00
TITLUL XI ALTE CHELTUIELI	128 59		133,00	0,00	133,00
Burse	129 59.01		133,00	0,00	133,00
CHELTUIELI DE CAPITAL	130 70		0,00	0,00	0,00
TITLUL XIX RAMBURSARI DE CREDITE	131 81		50,40	0,00	50,40
Rambursari de credite externe	132 81.01		0,00	0,00	0,00
Rambursari de credite interne	133 81.02		50,40	0,00	50,40
Din total capitol					
Invatamant prescolar si primar	134 65.02.03		0,00	0,00	0,00
Invatamant prescolar	135 65.02.03.01		0,00	0,00	0,00
Invatamant primar	136 65.02.03.02		0,00	0,00	0,00
Invatamant secundar	137 65.02.04		735,00	0,00	735,00
Invatamant secundar inferior	138 65.02.04.01		735,00	0,00	735,00

DENUMIREA INDICATORILOR

	Cod rand	Cod indicator	Program aprobat	Influenta	Program rectificat
Alte cheltuieli in domeniul invatamantului	139	65.02.50	116,40	19,00	135,40
Invatamant anteprescolar	140	65.02.13	1.693,52	0,00	1.693,52
<b>Sanatate</b>	<b>141</b>	<b>66.02</b>	<b>322,70</b>	<b>0,00</b>	<b>322,70</b>
CHELTUIELI CURENTE	142	01	322,70	0,00	322,70
TITLUL II BUNURI SI SERVICII	143	20	322,70	0,00	322,70
CHELTUIELI DE CAPITAL	144	70	0,00	0,00	0,00
Din total capitol					
Alte cheltuieli in domeniul sanatatii	145	66.02.50	322,70	0,00	322,70
Alte institutii si actiuni sanitare	146	66.02.50.50	322,70	0,00	322,70
<b>Cultura, recreere si religie</b>	<b>147</b>	<b>67.02</b>	<b>1.190,10</b>	<b>7,00</b>	<b>1.197,10</b>
CHELTUIELI CURENTE	148	01	1.190,10	7,00	1.197,10
TITLUL I CHELTUIELI DE PERSONAL	149	10	148,60	0,00	148,60
TITLUL II BUNURI SI SERVICII	150	20	1.041,50	7,00	1.048,50
CHELTUIELI DE CAPITAL	151	70	0,00	0,00	0,00
Din total capitol					
Servicii culturale	152	67.02.03	12,50	7,00	19,50
Biblioteci publice comunale, orasenesi, municipale	153	67.02.03.02	0,00	0,00	0,00
Camine culturale	154	67.02.03.07	12,50	7,00	19,50
Servicii recreative si sportive	155	67.02.05	599,10	0,00	599,10
Sport	156	67.02.05.01	599,10	0,00	599,10
Alte servicii în domeniile culturii, recreerii si religiei	157	67.02.50	578,50	0,00	578,50
<b>Asigurari si asistenta sociala</b>	<b>158</b>	<b>68.02</b>	<b>3.336,59</b>	<b>55,08</b>	<b>3.391,67</b>
CHELTUIELI CURENTE	159	01	3.336,59	55,08	3.391,67
TITLUL I CHELTUIELI DE PERSONAL	160	10	2.424,65	0,00	2.424,65
TITLUL II BUNURI SI SERVICII	161	20	79,00	0,00	79,00
TITLUL IX ASISTENTA SOCIALA	162	57	832,94	55,08	888,02
Asigurari sociale	163	57.01	0,00	0,00	0,00
Ajutoare sociale	164	57.02	832,94	55,08	888,02
Ajutoare sociale in numerar	165	57.02.01	832,94	55,08	888,02

DENUMIREA INDICATORILOR		Cod rand	Cod indicator	Program aprobat	Influenta	Program rectificat
CHELTUIELI DE CAPITAL		166	70	0,00	0,00	0,00
Din total capitol						
Asistenta sociala in caz de boli si invaliditati		167	68.02.05	2.816,50	55,00	2.871,50
Asistenta sociala in caz de invaliditate		168	68.02.05.02	2.816,50	55,00	2.871,50
Ajutoare pentru locuinte		169	68.02.10	0,00	0,00	0,00
Crese		170	68.02.11	518,15	0,00	518,15
Prevenirea excluderii sociale		171	68.02.15	1,94	0,08	2,02
Ajutor social		172	68.02.15.01	1,94	0,08	2,02
<b>Partea a IV-a SERVICII SI DEZVOLTARE PUBLICA, LOCUINTE, MEDIU SI APE</b>		<b>173</b>	<b>69.02</b>	<b>4.501,00</b>	<b>280,00</b>	<b>4.781,00</b>
Locuinte, servicii si dezvoltare publica		174	70.02	3.876,00	280,00	4.156,00
CHELTUIELI CURENTE		175	01	3.876,00	280,00	4.156,00
TITLUL II BUNURI SI SERVICII		176	20	3.876,00	280,00	4.156,00
CHELTUIELI DE CAPITAL		177	70	0,00	0,00	0,00
Din total capitol						
Locuinte		178	70.02.03	3.366,00	80,00	3.446,00
Dezvoltarea sistemului de locuinte		179	70.02.03.01	3.366,00	80,00	3.446,00
Iluminat public si electrificari rurale		180	70.02.06	510,00	200,00	710,00
Alte servicii in domeniul locuintei, serviciilor si dezvoltarii comunale		181	70.02.50	0,00	0,00	0,00
<b>Protectia mediului</b>		<b>182</b>	<b>74.02</b>	<b>625,00</b>	<b>0,00</b>	<b>625,00</b>
CHELTUIELI CURENTE		183	01	625,00	0,00	625,00
TITLUL II BUNURI SI SERVICII		184	20	625,00	0,00	625,00
CHELTUIELI DE CAPITAL		185	70	0,00	0,00	0,00
Din total capitol						
Salubritate si gestiunea deseurilor		186	74.02.05	625,00	0,00	625,00
Salubritate		187	74.02.05.01	0,00	0,00	0,00
Colectarea, tratarea si distrugerea deseurilor		188	74.02.05.02	625,00	0,00	625,00
<b>Partea a V-a ACTIUNI ECONOMICE</b>		<b>189</b>	<b>79.02</b>	<b>2.089,20</b>	<b>175,00</b>	<b>2.264,20</b>
Transporturi		190	84.02	2.089,20	175,00	2.264,20
CHELTUIELI CURENTE		191	01	2.026,50	144,00	2.170,50





DENUMIREA INDICATORILOR		Cod rand	Cod indicator	Program aprobat	Influenta	Program rectificat
<b>SECTIUNEA DEZVOLTARE</b>						
<b>SECTIUNEA DEZVOLTARE</b>						
<b>TOTAL VENITURI</b>						
		1		11.264,79	3.558,00	14.822,79
		2	00.01	11.264,79	3.558,00	14.822,79
<b>VENITURI PROPRII</b>						
<b>I. VENITURI CURENTE</b>						
<b>C. VENITURI NEFISCALE</b>						
<b>C2. VANZARI DE BUNURI SI SERVICII</b>						
Transferuri voluntare, altele decat subventiile						
Varsaminte din sectiunea de functionare						
<b>II. VENITURI DIN CAPITAL</b>						
Venituri din valorificarea unor bunuri						
Venituri din valorificarea unor bunuri ale institutiilor publice						
<b>III. OPERATIUNI FINANCIARE</b>						
Incasari din acordarea imprumuturilor acordate						
Sume primite în cadrul mecanismului decontării cererilor de plată						
<b>IV. SUBVENTII</b>						
<b>SUBVENTII DE LA ALTE NIVELE ALE ADMINISTRATIEI PUBLICE</b>						
Subventii de la bugetul de stat						
<b>B. Curente</b>						
Finantarea Programui National de Dezvoltare Locala						
Subventii de la bugetul de stat catre bugetele locale necesare sustinerii derularii proiectelor finantate din fonduri externe nerambursabile (FEN) postaderare, aferente perioadei de programare 2014 - 2020						
<b>Subventii de la alte administratii</b>						
Sume alocate din bugetul AFIR, pentru sustinerea proiectelor din PNDR 2014 - 2020						
<b>Sume primite de la UE/alti donatori în contul platilor efectuate si prefinantari aferente cadrului financiar 2014-2020</b>						
<b>Fondul European de Dezvoltare Regionala (FEDR)</b>						
Sume primite in contul platilor efectuate în anul curent						
		24	48.02.01	854,11	0,00	854,11
		25	48.02.01.01	469,85	0,00	469,85

DENUMIREA INDICATORILOR

	Cod rand	Cod indicator	Program aprobat	Influenta	Program rectificat
Sume primite în contul platilor efectuate în anii anteriori	26	48.02.01.02	384,26	0,00	384,26
<b>Fondul Social European (FSE)</b>	<b>27</b>	<b>48.02.02</b>	<b>414,46</b>	<b>0,00</b>	<b>414,46</b>
Prefinanțare	28	48.02.02.03	414,46	0,00	414,46
<b>Fondul European Agricol de Dezvoltare (FEADR)</b>	<b>29</b>	<b>48.02.04</b>	<b>182,42</b>	<b>0,00</b>	<b>182,42</b>
Sume primite în contul platilor efectuate în anul curent	30	48.02.04.01	182,42	0,00	182,42
<b>TOTAL CHELTUIELI</b>	<b>31</b>		<b>13.684,03</b>	<b>3.558,00</b>	<b>17.242,03</b>
CHELTUIELI CURENTE	32	01	4.325,84	0,00	4.325,84
TITLUL X Proiecte cu finanțare din fonduri externe nerambursabile aferente cadrului financiar 2014-2020	33	58	4.325,84	0,00	4.325,84
CHELTUIELI DE CAPITAL	34	70	9.358,19	3.558,00	12.916,19
TITLUL XV ACTIVE NEFINANCIARE	35	71	9.358,19	3.558,00	12.916,19
Active fixe	36	71.01	9.358,19	3.558,00	12.916,19
Constructii	37	71.01.01	8.122,19	3.558,00	11.680,19
Masini, echipamente si mijloace de transport	38	71.01.02	934,00	0,00	934,00
Mobilier, aparatura biroutica si alte active corporale	39	71.01.03	149,90	0,00	149,90
Alte active fixe	40	71.01.30	152,10	0,00	152,10
<b>Partea I-a SERVICII PUBLICE GENERALE</b>	<b>41</b>	<b>50.02</b>	<b>756,00</b>	<b>0,00</b>	<b>756,00</b>
<b>Autoritati publice si actiuni externe</b>	<b>42</b>	<b>51.02</b>	<b>756,00</b>	<b>0,00</b>	<b>756,00</b>
CHELTUIELI CURENTE	43	01	0,00	0,00	0,00
CHELTUIELI DE CAPITAL	44	70	756,00	0,00	756,00
TITLUL XV ACTIVE NEFINANCIARE	45	71	756,00	0,00	756,00
Active fixe	46	71.01	756,00	0,00	756,00
Constructii	47	71.01.01	428,00	0,00	428,00
Masini, echipamente si mijloace de transport	48	71.01.02	30,00	0,00	30,00
Mobilier, aparatura biroutica si alte active corporale	49	71.01.03	149,90	0,00	149,90
Alte active fixe	50	71.01.30	148,10	0,00	148,10
Din total capital					
Autoritati executive si legislative	51	51.02.01	756,00	0,00	756,00
Autoritati executive	52	51.02.01.03	756,00	0,00	756,00
<b>Partea a II-a APARARE, ORDINE PUBLICA SI SIGURANTA NATIONALA</b>	<b>53</b>	<b>59.02</b>	<b>4,00</b>	<b>0,00</b>	<b>4,00</b>



DENUMIREA INDICATORILOR

	Cod rand	Cod indicator	Program aprobat	Influenta	Program rectificat
<b>Ordine publica si siguranta nationala</b>	<b>54</b>	<b>61.02</b>	<b>4,00</b>	<b>0,00</b>	<b>4,00</b>
CHELTUIELI CURENTE	55	01	0,00	0,00	0,00
CHELTUIELI DE CAPITAL	56	70	4,00	0,00	4,00
TITLUL XV ACTIVE NEFINANCIARE	57	71	4,00	0,00	4,00
Active fixe	58	71.01	4,00	0,00	4,00
Constructii	59	71.01.01	0,00	0,00	0,00
Masini, echipamente si mijloace de transport	60	71.01.02	2,00	0,00	2,00
Alte active fixe	61	71.01.30	2,00	0,00	2,00
Din total capitol					
Ordine publica	62	61.02.03	3,00	0,00	3,00
Politie locale	63	61.02.03.04	3,00	0,00	3,00
Protectie civila si protectie contra incendiilor (protectie civila nonmilitara)	64	61.02.05	1,00	0,00	1,00
<b>Partea a III-a CHELTUIELI SOCIAL-CULTURALE</b>	<b>65</b>	<b>64.02</b>	<b>3.965,05</b>	<b>0,00</b>	<b>3.965,05</b>
<b>Invatamant</b>	<b>66</b>	<b>65.02</b>	<b>3.726,15</b>	<b>0,00</b>	<b>3.726,15</b>
CHELTUIELI CURENTE	67	01	3.674,35	0,00	3.674,35
TITLUL X Proiecte cu finantare din fonduri externe nerambursabile aferente cadrului financiar 2014-2020	68	58	3.674,35	0,00	3.674,35
CHELTUIELI DE CAPITAL	69	70	51,80	0,00	51,80
TITLUL XV ACTIVE NEFINANCIARE	70	71	51,80	0,00	51,80
Active fixe	71	71.01	51,80	0,00	51,80
Constructii	72	71.01.01	48,80	0,00	48,80
Masini, echipamente si mijloace de transport	73	71.01.02	1,00	0,00	1,00
Alte active fixe	74	71.01.30	2,00	0,00	2,00
Din total capitol					
Invatamant prescolar si primar	75	65.02.03	0,00	0,00	0,00
Invatamant prescolar	76	65.02.03.01	0,00	0,00	0,00
Invatamant primar	77	65.02.03.02	0,00	0,00	0,00
Invatamant secundar	78	65.02.04	0,00	0,00	0,00
Invatamant secundar inferior	79	65.02.04.01	0,00	0,00	0,00
Alte cheltuieli in domeniul invatamantului	80	65.02.50	3.726,15	0,00	3.726,15
Invatamant anteprescolar	81	65.02.13	0,00	0,00	0,00

DENUMIREA INDICATORILOR

DENUMIREA INDICATORILOR	Cod rand	Cod indicator	Program aprobat	Influenta	Program rectificat
<b>Cultura, recreere si religie</b>	<b>82</b>	<b>67.02</b>	<b>238,90</b>	<b>0,00</b>	<b>238,90</b>
CHELTUIELI CURENTE	83	01	64,10	0,00	64,10
TITLUL X Proiecte cu finantare din fonduri externe nerambursabile aferente cadrului financiar 2014-2020	84	58	64,10	0,00	64,10
CHELTUIELI DE CAPITAL	85	70	174,80	0,00	174,80
TITLUL XV ACTIVE NEFINANCIARE	86	71	174,80	0,00	174,80
Active fixe	87	71.01	174,80	0,00	174,80
Constructii	88	71.01.01	174,80	0,00	174,80
Din total capitol					
Servicii culturale	89	67.02.03	64,10	0,00	64,10
Biblioteci publice comunale, orasenesi, municipale	90	67.02.03.02	0,00	0,00	0,00
Camine culturale	91	67.02.03.07	64,10	0,00	64,10
Servicii recreative si sportive	92	67.02.05	128,30	0,00	128,30
Sport	93	67.02.05.01	128,30	0,00	128,30
Alte servicii în domeniile culturii, recreerii si religiei	94	67.02.50	46,50	0,00	46,50
<b>Partea a IV-a SERVICII SI DEZVOLTARE PUBLICA, LOCUINTE, MEDIU SI APE</b>	<b>95</b>	<b>69.02</b>	<b>5.036,29</b>	<b>3.558,00</b>	<b>8.594,29</b>
<b>Locuinte, servicii si dezvoltare publica</b>	<b>96</b>	<b>70.02</b>	<b>5.036,29</b>	<b>3.558,00</b>	<b>8.594,29</b>
CHELTUIELI CURENTE	97	01	128,40	0,00	128,40
TITLUL X Proiecte cu finantare din fonduri externe nerambursabile aferente cadrului financiar 2014-2020	98	58	128,40	0,00	128,40
CHELTUIELI DE CAPITAL	99	70	4.907,89	3.558,00	8.465,89
TITLUL XV ACTIVE NEFINANCIARE	100	71	4.907,89	3.558,00	8.465,89
Active fixe	101	71.01	4.907,89	3.558,00	8.465,89
Constructii	102	71.01.01	4.907,89	3.558,00	8.465,89
Din total capitol					
Locuinte	103	70.02.03	3.189,24	3.558,00	6.747,24
Dezvoltarea sistemului de locuinte	104	70.02.03.01	3.189,24	3.558,00	6.747,24
Iluminat public si electrificari rurale	105	70.02.06	1.847,05	0,00	1.847,05
Alte servicii in domeniul locuintei, serviciilor si dezvoltarii comunale	106	70.02.50	0,00	0,00	0,00
<b>Partea a V-a ACTIUNI ECONOMICE</b>	<b>107</b>	<b>79.02</b>	<b>3.922,69</b>	<b>0,00</b>	<b>3.922,69</b>
<b>Transporturi</b>	<b>108</b>	<b>84.02</b>	<b>3.922,69</b>	<b>0,00</b>	<b>3.922,69</b>

DENUMIREA INDICATORILOR

	Cod rand	Cod indicator	Program aprobat	Influenta	Program rectificat
CHELTUIELI CURENTE	109 01		458,99	0,00	458,99
TITLUL X Proiecte cu finantare din fonduri externe nerambursabile aferente cadrului financiar 2014-2020	110 58		458,99	0,00	458,99
CHELTUIELI DE CAPITAL	111 70		3.463,70	0,00	3.463,70
TITLUL XV ACTIVE NEFINANCIARE	112 71		3.463,70	0,00	3.463,70
Active fixe	113 71.01		3.463,70	0,00	3.463,70
Constructii	114 71.01.01		2.562,70	0,00	2.562,70
Masini, echipamente si mijloace de transport	115 71.01.02		901,00	0,00	901,00
Din total capital					
Transport rutier	116 84.02.03		3.021,69	0,00	3.021,69
Drumuri si poduri	117 84.02.03.01		2.950,69	0,00	2.950,69
Strazi	118 84.02.03.03		71,00	0,00	71,00
Alte cheltuieli in domeniul transporturilor	119 84.02.50		901,00	0,00	901,00
<b>Partea a VII-a REZERVE, EXCEDENT/DEFICIT</b>	<b>120 96.02</b>		<b>0,00</b>	<b>0,00</b>	<b>0,00</b>
<b>REZERVE</b>	<b>121 97.02</b>		<b>0,00</b>	<b>0,00</b>	<b>0,00</b>
<b>EXCEDENT</b>	<b>122 98.02</b>		<b>0,00</b>	<b>0,00</b>	<b>0,00</b>
<b>DEFICIT</b>	<b>123 99.02</b>		<b>2.419,24</b>	<b>0,00</b>	<b>2.419,24</b>

Intocmit  
 Ordonator de credite  
 Florin Octavian Bucur

Intocmit  
 Dumitru Togerescu

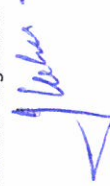



JUDETUL TIMIS

Unitatea administrativ-teritoriala: MOSNITA NOUA

Institutia publica: COMUNA MOSNITA NOUA

Formular

14

I - Credite de angajament

II - Credite bugetare

**PROGRAMUL DE INVESTITII PUBLICE  
PE GRUPE DE INVESTITII SI SURSE DE FINANTARE PE ANUL 2022**

Pg 1

CAPITOL/GRUPA /SURSA	I / II	TOTAL	TRIM I	TRIM II	TRIM III	TRIM IV
0						
Total sursa A+C						
<b>TOTAL GENERAL sursa A+C</b>		26,968.84	9,151.46	4,400.48	7,081.90	6,335.00
1. Total surse de finanțare		26,968.84	9,151.46	4,400.48	7,081.90	6,335.00
02. Buget local		17,242.03	5,874.65	3,550.48	7,081.90	735.00
7101 Active fixe		17,242.03	5,874.65	3,550.48	7,081.90	735.00
7101 Active fixe Sursa A		12,916.19	3,024.72	2,971.28	6,185.19	735.00
Proiecte cu finanțare din fonduri externe nerambursabile 58		4,325.84	2,849.93	579.20	896.71	0.00
07. Credite interne - Sursa C		9,726.81	3,276.81	850.00	0.00	5,600.00
A. Obiective de investitii in continuare		21,751.13	8,092.74	3,182.74	5,290.40	5,835.00
<b>TOTAL GENERAL</b>		21,751.13	8,092.74	3,182.74	5,290.40	5,835.00
1. Total surse de finanțare		12,024.32	5,096.93	2,334.48	5,290.40	235.00
02. Buget local din care:		12,024.32	4,815.93	2,334.48	5,290.40	235.00
7101 Active fixe sursa A		8,349.97	1,966.00	1,755.28	4,393.69	235.00
Proiecte cu finanțare din fonduri externe nerambursabile 58		3,674.35	2,849.93	579.20	896.71	0.00





<b>A Obiective de investitii in continuare</b>									
TOTAL GENERAL				418.00		250.00	168.00	0.00	0.00
1 Total sursa de finantare			418.00		250.00		168.00	0.00	0.00
02 Buget local din care:			418.00		250.00		168.00	0.00	0.00
7101 Active fixe			418.00		250.00		168.00	0.00	0.00
Modernizare cladire Moșnița Veche			10.00		10.00		0.00	0.00	0.00
Amplasare Panouri fotovoltaice instituiții publice			402.00		234.00		168.00	0.00	0.00
Modernizare dispensar			5.00		5.00		0.00	0.00	0.00
Construire dispensar medical sat Mosnita noua			1.00		1.00		0.00	0.00	0.00
<b>B Obiective de investitii noi</b>									
TOTAL GENERAL			10.00		10.00		0.00	0.00	0.00
1 Total sursa de finantare			10.00		10.00		0.00	0.00	0.00
02 Buget local din care:			10.00		10.00		0.00	0.00	0.00
7101 Active fixe			10.00		10.00		0.00	0.00	0.00
Schimbare destinatie si modernizare corp cladire Mosnita Noua			10.00		10.00		0.00	0.00	0.00
<b>C Alte cheltuieli</b>									
TOTAL GENERAL			328.00		166.00		56.00	106.00	0.00
1 Total surse de finantare			328.00		166.00		56.00	106.00	0.00
02 Buget local din care:			328.00		166.00		56.00	106.00	0.00
7101 Active fixe			328.00		166.00		56.00	106.00	0.00
C)1 Cheltuieli aferente SF si alte studii									
TOTAL GENERAL			148.10		92.10		56.00	0.00	0.00
1 Total surse de finantare			148.10		92.10		56.00	0.00	0.00
02 Buget local din care:			148.10		92.10		56.00	0.00	0.00
7101 Active fixe			148.10		92.10		56.00	0.00	0.00
Concesiuni brevete si alte drepturi similare			148.10		92.10		56.00	0.00	0.00





<b>C Alte cheltuieli</b>									
<b>1 TOTAL GENERAL</b>									
1 Total sursa de finantare			4.00		2.00		1.00	1.00	0.00
02 Buget local din care:			4.00	2.00		1.00	1.00	1.00	0.00
7101 Active fixe			4.00	2.00		1.00	1.00	1.00	0.00
<b>C)2 Dotari independente</b>									
<b>TOTAL GENERAL</b>									
1 Total surse de finantare			4.00	2.00		1.00	1.00	1.00	0.00
02 Buget local din care:			4.00	2.00		1.00	1.00	1.00	0.00
7101 Active fixe			4.00	2.00		1.00	1.00	1.00	0.00
Extindere sistem de supraveghere video			1.00	1.00		0.00	0.00	0.00	0.00
Dotare politie locala			1.00	1.00		0.00	0.00	0.00	0.00
Achizitie autoturism pentru Politia Locala			1.00	0.00		1.00	0.00	0.00	0.00
Achizitie autospeciala serviciu voluntar SVSU			1.00	0.00		0.00	1.00	0.00	0.00

<b>CAPITOLUL 6502 Sursa A +C</b>									
<b>TOTAL GENERAL</b>									
<b>1 Total surse de finantare</b>			<b>10,176.15</b>	<b>2,216.68</b>		<b>1,434.96</b>	<b>924.51</b>	<b>5,600.00</b>	
02 Buget local din care:			10,176.15	2,216.68		1,434.96	924.51	5,600.00	
7101 Active fixe			3,726.15	2,216.68		584.96	924.51	0.00	
7101 Active fixe sursa A			3,726.15	2,216.68		584.96	924.51	0.00	
Proiecte cu finantare din fonduri externe nerambursabile 58			51.80	16.50		7.50	27.80	0.00	
07 Credite interne Sursa C			3,674.35	2,200.18		577.46	896.71	0.00	
			6,450.00	0.00		850.00	0.00	5,600.00	
<b>A Obiectiv de investitii in continuare</b>									
<b>TOTAL GENERAL</b>									
1 Total surse de finantare			10,122.35	2,201.18		1,429.96	916.71	5,600.00	
02 Buget local din care:			10,122.35	2,201.18		1,404.46	916.71	5,600.00	
			3,697.85	2,201.18		579.96	916.71	0.00	



7101 Active fixe			3,697.85	2,201.18	579.96	916.71	0.00
7101 Active fixe Sursa A			26.50	1.00	2.50	20.00	0.00
Proiecte cu finantare din fonduri externe nerambursabile 58			3,674.35	2,200.18	577.46	896.71	0.00
INFIIINTAREA UNEI CRESE IN COMUNA MOSNITA NOUA JUDETUL TIMIS			60.00	37.00	23.00	0.00	0.00
P+1E			498.48	495.48	3.00	0.00	0.00
Proiect European Functionare Creșă			711.94	160.48	551.46	0.00	0.00
Achiziționare terminale media Tip Tablete, Laptopuri, camere web si table interactive			407.97	402.97	0.00	5.00	0.00
Infintare Gradinita PP Mosnita Noua			1,995.96	1,104.25	0.00	891.71	0.00
Infintare Gradinita PP			20.00	0.00	0.00	20.00	0.00
Infintare cladire scoala			3.50	1.00	2.50	0.00	0.00
07 Credite interne sursa C			6,450.00	0.00	850.00	0.00	5,600.00
A Obiective de investitii in continuare Sursa C							
TOTAL GENERAL			6,450.00	0.00	850.00	0.00	5,600.00
1 Total sursa de finantare			6,450.00	0.00	850.00	0.00	5,600.00
02 Bugetul local din care			6,450.00	0.00	850.00	0.00	5,600.00
7101 Active fixe			6,450.00	0.00	850.00	0.00	5,600.00
Infintare cladire scoala			6,450.00	0.00	850.00	0.00	5,600.00
B Obiective de investitii noi			24.30	14.50	2.00	7.80	0.00
TOTAL GENERAL			24.30	14.50	2.00	7.80	0.00
1 Total surse de finantare			24.30	14.50	2.00	7.80	0.00
02 Buget local din care:			24.30	14.50	2.00	7.80	0.00
Inprejmuire si amenajare curte ,gradinita Mosnita V			5.00	5.00	0.00	0.00	0.00
Construire foisor cresa Mosnita Noua			8.30	7.50	0.00	0.80	0.00
Construire cresa in loc. Mosnita V com Mosnita N			1.00	1.00	0.00	0.00	0.00
Construire cresa in loc. Urserni			1.00	1.00	0.00	0.00	0.00
Construire cresa mica pfr.maxim 4 grupe /40 copii in lo. Mosnita Noua Com. Mosnita Noua jud.Timis			9.00	0.00	2.00	7.00	0.00





Proiecte cu finantare din fonduri externe nerambursabile 58	64.10	64.10	0.00	0.00	0.00	0.00
<b>MODERNIZARE SI DOTARE CAMINE CULTURALE DIN LOCALITATILE MOSNITA VECHЕ-ALBINA SI URSENI, COMUNA MOSNITA NOUA, JUDETUL TIMIS</b>	64.10	64.10	0.00	0.00	0.00	0.00
Construire capela Mosnita Noua-Mosnita Veche	3.50	3.50	0.00	0.00	0.00	0.00
Construire baza sportiva TIP 1	1.00	1.00	0.00	0.00	0.00	0.00
Construire aseamant cultural in localitatea mosnita noua	1.00	1.00	0.00	0.00	0.00	0.00
Construire bazin de inot didactic com mosnita Noua	75.30	0.00	52.80	22.50	0.00	0.00
07 Credite interne Sursa C	387.23	387.23	0.00	0.00	0.00	0.00
<b>A Obiective de investitii in continuare sursa C</b>						
<b>TOTAL GENERAL</b>	387.23	387.23	0.00	0.00	0.00	0.00
1 Total surse de finantare	387.23	387.23	0.00	0.00	0.00	0.00
02 Buget local din care	387.23	387.23	0.00	0.00	0.00	0.00
7101 Active fixe sursa C	387.23	387.23	0.00	0.00	0.00	0.00
Modernizare si dotare camine culturale din localitatile Mosnita Veche, Albina, si Urseni com. Mosnita N jud Timis	387.23	387.23	0.00	0.00	0.00	0.00
<b>B Obiective de investitii noi</b>						
<b>TOTAL GENERAL</b>	94.00	34.00	0.00	60.00	0.00	0.00
1 Total surse de finantare	94.00	34.00	0.00	60.00	0.00	0.00
02 Buget local din care:	94.00	34.00	0.00	60.00	0.00	0.00
7101 Active fixe	94.00	34.00	0.00	60.00	0.00	0.00
Reabilitare baza sportiva si inprejmuire teren sport Albina	5.00	5.00	0.00	0.00	0.00	0.00
Modernizare sala de sport	5.00	5.00	0.00	0.00	0.00	0.00
Modernizare parcuri existente (Albina ,Muntenia ,Serena ,Mosnita V,Urseni)	1.00	1.00	0.00	0.00	0.00	0.00
Inprejmuire cimitire Mosnita- Mosnita V Albina	10.00	10.00	0.00	0.00	0.00	0.00
Parcare sala sport	10.00	10.00	0.00	0.00	0.00	0.00
Construire sala sport in loc. Mosnita V Com Mosnita N	1.00	1.00	0.00	0.00	0.00	0.00
Amenajare baza sportiva Mosnita V	31.00	1.00	0.00	30.00	0.00	0.00
Amenajare capela existenta pe raza comunei Mosnita N	31.00	1.00	0.00	30.00	0.00	0.00











Infintare retea inteligenta de distributie gaze naturale in com. Mosnita Noua localitatea Urseni jud. Timis	1.00	0.00	1.00	0.00	0.00	0.00
Infintare retea inteligenta de distributie gaze naturale in com. Mosnita Noua ,Zona industriala jud. Timis	1.00	0.00	1.00	0.00	0.00	0.00
C) Alte cheltuieli	73.00	25.00	2.00	46.00	0.00	0.00
TOTAL GENERAL	73.00	25.00	2.00	46.00	0.00	0.00
1. Total surse de finantare	73.00	25.00	2.00	46.00	0.00	0.00
02. Buget local din care:	73.00	25.00	2.00	46.00	0.00	0.00
7101 Active fixe	73.00	25.00	2.00	46.00	0.00	0.00
C)1 Cheltuieli aferente SF si alte studii						
TOTAL GENERAL	26.00	25.00	1.00	0.00	0.00	0.00
1 Total surse de finantare	26.00	25.00	1.00	0.00	0.00	0.00
02 Buget local din care:	26.00	25.00	1.00	0.00	0.00	0.00
7101 Active fixe	26.00	25.00	1.00	0.00	0.00	0.00
Intocmire PUZ pe raza comunei Mosnita noua	25.00	25.00	0.00	0.00	0.00	0.00
Elaborarea in format digital a documentatiei de amenajare a teritoriului -Plan Urbanistic General in Com. Mosnita Noua	1.00	0.00	1.00	0.00	0.00	0.00
C Dotari independente						
TOTAL GENERAL	47.00	0.00	1.00	46.00		
1 Total surse de finantare	47.00	0.00	1.00	46.00		
02 Buget local din care:	47.00	0.00	1.00	46.00		
7101 Active fixe	47.00	0.00	1.00	46.00		
Achizitionare containere modulare	47.00	0.00	1.00	46.00		0.00
CAPITOLUL 8402						
TOTAL GENERAL	3,922.69	998.25	1,184.74	1,239.70	500.00	500.00
1 Total sursa de finantare	3,922.69	998.25	1,184.74	1,239.70	500.00	500.00
02 Buget local din care:	3,922.69	998.25	1,184.74	1,239.70	500.00	500.00



7101 Active fixe			3,463.70	541.00	1,183.00	1,239.70	500.00
Proiecte cu finantare din fonduri externe nerambursabile 58			458.99	457.25	1.74	0.00	0.00
<b>A Obiective de investitii incontinuate</b>							
TOTAL GENERAL			615.99	497.25	33.74	85.00	0.00
1. Total surse de finantare			615.99	497.25	33.74	85.00	0.00
02. Buget local din care:			157.00	40.00	32.00	85.00	0.00
7101 Active fixe			157.00	40.00	32.00	85.00	0.00
Proiecte cu finantare din fonduri externe nerambursabile 58			458.99	457.25	1.74	0.00	0.00
MODERNIZARE INFRASTRUCTURA RUTIERA IN COMUNA MOSNITA NOUA			458.99	457.25	1.74	0.00	0.00
AMPLASARE STATII DE AUTOBUZ			38.00	1.00	32.00	5.00	0.00
Asfaltare strada Monaco, comuna Mosnita Noua, sat Mosnita Noua			6.00	6.00	0.00	0.00	0.00
Modernizare strazi Comuna Mosnita Noua prin Programul Anghel Saligny			26.00	26.00	0.00	0.00	0.00
Modernizare infrastructura de acces agricola in Comuna Mosnita Noua			81.00	1.00	0.00	80.00	0.00
Asfaltare tronsoane drumuri sistematizare Comuna Mosnita NOUA			1.00	1.00	0.00	0.00	0.00
Sistematizare DC 97(149)si str. Berlin			1.00	1.00	0.00	0.00	0.00
Reabilitare trotuare, construire rigole, accese auto si piste de biciclete pe raza Com. Mosnita Noua			1.00	1.00	0.00	0.00	0.00
Construirea podete peste canale ANIF in Com. Mosnita Noua			1.00	1.00	0.00	0.00	0.00
Reabilitare structura rutiera ,piste de biciclete si trotuare in Com. Mosnita Noua			1.00	1.00	0.00	0.00	0.00
Amenajare strazi in Com. Mosnita Noua prin programul Anghel Saligny			1.00	1.00	0.00	0.00	0.00

<b>B Obiective de investitii noi</b>										
TOTAL GENERAL						2,405.70	500.00	851.00	554.70	500.00
1 Total sursa de finantare						2,405.70	500.00	851.00	554.70	500.00
02 Buget local din care						2,405.70	500.00	851.00	554.70	500.00
7101 Active fixe						2,405.70	500.00	851.00	554.70	500.00
A menajare drumuri prin pietruire pe raza com. Mosnita Noua						2,000.00	500.00	850.00	150.00	500.00
Dezvoltarea infrastructurii de transport verde -Piste de biciclete in com. Mosnita Noua pe tronsonul str. Berlin si DE 97/ jud Timis						1.00	0.00	1.00	0.00	0.00
Amenajare drumuri prin tratament						404.70	0.00	0.00	404.70	0.00
<b>C Alte cheltuieli</b>										
TOTAL GENERAL						901.00	1.00	300.00	600.00	0.00
1 Total surse de finantare						901.00	1.00	300.00	600.00	0.00
02 Buget local din care:						901.00	1.00	300.00	600.00	0.00
7101 Active fixe						901.00	1.00	300.00	600.00	0.00
<b>C)2 Dotari independente</b>										
TOTAL GENERAL						901.00	1.00	300.00	600.00	0.00
1 Total surse de finantare						901.00	1.00	300.00	600.00	0.00
02 Buget local din care:						901.00	1.00	300.00	600.00	0.00
7101 Active fixe						901.00	1.00	300.00	600.00	0.00
Modernizare parc auto cu masini electrice						1.00	1.00	0.00	0.00	0.00
Dotare parc auto cu grader -buldoexcavator,compactor						900.00	0.00	300.00	600.00	0.00

Ordontor principal de credite  
Florin Octavian Bucur

Intocmit  
Togerescu Dumitru