

## SUPLIMENTARE

1. Proiect de hotarare nr. 104/25.03.2024, privind atribuire denumiri străzi în localitatea Mosnița Noua - comuna MOȘNIȚA NOUĂ, inițiat de primarul Florin Octavian Bucur, având în vedere Raportul de specialitate cu nr. 8882/21.03.2024 întocmit de către inspector Cristina Hadobas – Biroul Urbanism.
2. Proiect de hotarare nr. 105/25.03.2024, privind înscrierea dreptului de proprietate al comunei Moșnița Nouă, asupra cotei de 10/100 din imobilul înscris în C.F. nr. 400501 Cad 51627, Top CC568/1/13, în suprafață de 2.428 mp, constând în teren intravilan extins pentru drum de acces, comuna Moșnița Nouă, localitatea Urseni, în urma declarațiilor de renunțare la dreptul de proprietate date de către d-nul BRĂDEANU RAREȘ și soția LAZĂR CRISTINA DANIELA în calitate de coproprietari asupra cotei de 5/100 și respectiv d-nul MICLOȘONI COSMIN-ROMULUS și soția MICLOȘONI CARMEN-DOINA în calitate de coproprietari asupra cotei de 5/100 din imobilul menționat, inițiat de primarul Florin Octavian Bucur, având în vedere Raportul de specialitate cu nr. 9291/25.03.2024 întocmit de către inspector Cristina Hadobas – Biroul Urbanism.
3. Proiect de hotarare nr. 106/26.03.2024, privind deschiderea obiectivului de investiții ”EXTINDERE REȚEA APA PE STRADA COSTEI”, inițiat de primarul Florin Octavian Bucur, având în vedere raportul de specialitate nr. 9334/26.03.2024 întocmit de Compartiment Tehnic prin inspector Ciprian Dumitras.
4. Proiect de hotarare nr. 107/26.03.2024, privind alipirea imobilelor înscrise în C.F. nr. 415561, C.F. nr. 415269 și C.F. nr. 426815, nr. Cad. 884-894/a/1/a/4/262, nr. Cad. 884-894/a/1/a/4/259 și nr. Cad. 884-894/a/1/a/4/258 în suprafețe de 2.877 mp, 2.878 mp și 2.878 mp categoria de folosință teren intravilan, situate în localitatea Albina, UAT Moșnița Nouă, cartea funciara rezultată urmând să fie dezmembrată, conform documentației de alipire și dezmembrare imobile întocmite de către PFA POPESCU CIPRIAN COSMIN inițiat de primarul Florin Octavian Bucur, având în vedere Raportul de specialitate cu nr. 9246/25.03.2024 întocmit de către inspector Gabriela Ghilezan – Biroul Urbanism.
5. Proiect de hotarare nr. 108/26.03.2024, privind rectificarea bugetului local al comunei Moșnița Nouă, pe anul 2024, inițiat de primarul Florin Octavian Bucur, având în vedere Raportul de specialitate nr. 9455/26.03.2024 întocmit de Compartimentul Financiar Contabil prin inspector Togerescu Dumitru.
6. Proiect de hotarare nr. 109/27.03.2024, privind aprobarea participării la „Programul vizând sisteme de alimentare cu apă, canalizare și epurare a apelor uzate” pentru obiectivul de investiții „EXTINDEREA SISTEMELOR DE ALIMENTARE CU APĂ ȘI CANALIZARE MENAJERĂ DIN COMUNA MOȘNIȚA NOUĂ, JUD. TIMIȘ”, inițiat de primarul Florin Octavian Bucur, având în vedere Raportul de specialitate nr. 546/26.03.2024 întocmit de Alina MOZA – Compartiment Achiziții Publice.

7. Proiect de hotarare nr. 110/27.03.024, pentru modificarea *Lista strazi* – Anexa la Acordul cadru aprobat prin HCL nr. 106/27.04.2023 – modificata, *privind aprobarea Caietului de sarcini si a Indicatorilor tehnico-economici pentru executia lucrarilor de intretinere si reparatii prin pietruire, executie rigole profilate si drenuri – drumuri si strazi in Comuna Mosnita Noua si atribuirea directa catre S.C. Mosniteana S.R.L. a contractului de lucrari prin Acord-cadru*, initiat de primarul Florin Octavian Bucur, având în vedere Raportul Compartimentului de specialitate din cadrul primăriei comunei Moșnița Nouă cu numar 9567/27.03.2024 – Compartiment Tehnic, prin Raul Codrean
  
8. Proiect de hotarare nr. 111 din 27.03.2024, privind aprobarea tarifelor pentru activitatea de tratare a deșeurilor reziduale provenite din Zona 1 Timișoara, pentru activitatea de sortare a deșeurilor de hârtie, carton, metal și plastic provenite din Zona 1 Timișoara desfășurate în cadrul Stației de Sortare a Deșeurilor Municipale Timișoara (SSDM Timișoara) și a tarifelor pentru activitățile desfășurate în cadrul Stației de Sortare a Deșeurilor Municipale Timișoara (SSDM Timișoara) în baza Contractului de prestări servicii pentru activitățile de sortare a deșeurilor reciclabile și tratare a deșeurilor reziduale în vederea valorificării energetice/reciclare nr. 8354/10.10.2023, initiat de primarul Florin Octavian Bucur, având în vedere Raportul Compartimentului de specialitate din cadrul primăriei comunei Moșnița Nouă cu numar 9629/27.03.2024 – Compartiment Protectia Mediului, prin Yvone Florentina Bochizu.





## PROIECT DE HOTARARE nr. 104/25.03.2024

### privind atribuire denumiri străzi în localitatea Mosnita Noua - comuna MOȘNIȚA NOUĂ

Consiliul Local al comunei Moșnița Nouă,

Ținând cont de procesul verbal nr. 8879/21.03.2024 întocmit de către Comisia de atribuire denumiri străzi, piețe, parcuri, cartiere din Comuna Moșnița Nouă, conform prevederilor HCL nr. 252 din 25.11.2020.

Avand in vedere Avizul Comisiei de specialitate si Raportul de specialitate cu nr. 8882/21.03.2024, întocmit de către inspector Cristina Hadobas.

În conformitate cu prevederile art. 2 lit. d din O.G. cu nr.63/2002, aprobată și modificată de Legea nr.76/2007,

În conformitate cu prevederile art. 129 alin. 6 lit. d si art. 139 alin. 1 din Codul Administrativ.

## H O T Ă R Ă Ș T E

**Art. 1.** Se atribuie denumiri de străzi în localitatea Mosnita Noua – comuna MOȘNIȚA NOUĂ, conform planșelor anexate ce reprezinta Anexele 1 si 2 la prezenta hotarare, astfel:

1. Străzii înscrise în CF nr. 425405 Mosnita Noua, nr. cad. 425405 i s-a atribuit denumirea de: str. STOCKHOLM, comuna MOȘNIȚA NOUĂ, loc. MOȘNIȚA NOUĂ, conform planșei din anexa 1.
2. Străzii înscrise în CF nr. 426810 Mosnita Noua, nr. cad 426810 i s-a atribuit denumirea de: str. FERMIERULUI, Comuna MOȘNIȚA NOUĂ, loc. MOȘNIȚA NOUĂ, conform planșei din anexa 2.
3. Străzii înscrise în CF nr. 426812 Mosnita Noua, nr. cad. 426812 i s-a atribuit denumirea de: str. FLORARULUI, Comuna MOȘNIȚA NOUĂ, loc. MOȘNIȚA NOUĂ, conform planșei din anexa 2.
4. Străzii înscrise în CF nr. 426813 Mosnita Noua, nr. cad. 426813 i s-a atribuit denumirea de: str. PĂSTORULUI, Comuna MOȘNIȚA NOUĂ, loc. MOȘNIȚA NOUĂ, conform planșei din anexa 2.

**Art. 2.** Prezenta se comunică:

- Instituției Prefectului Jud. Timiș
- Primarului comunei Moșnița Nouă
- Președinților comisiilor de specialitate ale Consiliului Local
- Biroului de urbanism
- Câte un exemplar se afișează la avizier și pe site-ul Primăriei Moșnița Nouă

ÎNTOCMIT,  
PRIMAR,  
Florin Octavian BUCUR



**ROMÂNIA**  
**Județul Timiș**  
**Comuna Moșnița Nouă**



Nr. 8882/21.03.2024

### RAPORT DE SPECIALITATE

Având în vedere solicitarea atribuirii de denumire pentru străzile din localitatea **MOȘNIȚA NOUĂ**, având categoria de drum, înscrise în CF nr. **425405, 426810, 426812, 426813, nr. cad 425405, 426810, 426812, 426813**, Comunei Moșnița Nouă, în conformitate cu prevederile art. 2, lit. d, art.3 din O.G. nr 63/2002 privind atribuirea sau schimbarea de denumiri și art. 129, alin. 6, lit. D, art. 139 alin 1 din Codul Administrativ, ținând cont de prevederile HCL NR. 253 din 26.10.2023, propun Consiliului Local al Comunei Moșnița Nouă aprobarea următoarei denumiri de stradă, conform planurilor anexate și **Procesului Verbal nr. 8879/21.03.2024**.

1. Străzii înscrise în CF nr. **425405, nr. cad 425405 MOȘNIȚA NOUĂ**, sat **MOȘNIȚA NOUĂ** i s-a atribuit denumirea de: str. **STOCKHOLM**, com. **MOȘNIȚA NOUĂ**, loc. **MOȘNIȚA NOUĂ**, conform planșei din anexa 1. Denumirea acestei străzi a fost propusă de d-nul **Balint-Codrean Claudiu**.
2. Străzii înscrise în CF nr. **426810, nr. cad 426810 MOȘNIȚA NOUĂ**, sat **Moșnița Nouă** i s-au atribuit denumirea de: str. **FERMIERULUI**, com. **MOȘNIȚA NOUĂ**, loc. **MOȘNIȚA NOUĂ**, conform planșei din anexa 2. Denumirea acestei străzi a fost propusă de d-nul **Silași Alex Pompiliu**.
3. Străzii înscrise în CF nr. **426812, nr. cad 426812 MOȘNIȚA NOUĂ**, sat **Moșnița Nouă** i s-au atribuit denumirea de: str. **FLORARULUI**, com. **MOȘNIȚA NOUĂ**, loc. **MOȘNIȚA NOUĂ**, conform planșei din anexa 2. Denumirea acestei străzi a fost propusă de d-nul **Silași Alex Pompiliu**.
4. Străzii înscrise în CF nr. **426813, nr. cad 426813 MOȘNIȚA NOUĂ**, sat **Moșnița Nouă** i s-au atribuit denumirea de: str. **PĂSTORULUI**, com. **MOȘNIȚA NOUĂ**, loc. **MOȘNIȚA NOUĂ**, conform planșei din anexa 2. Denumirea acestei străzi a fost propusă de d-nul **Silași Alex Pompiliu**.

**ÎNTOCMIT**  
**Cristina Hadobas**





**ROMÂNIA**  
**Județul Timiș**  
**Comuna Moșnița Nouă**



## **PROCES VERBAL NR. 8879 din 21.03.2024**

**Încheiat astăzi, în cadrul COMISIEI DE ATRIBUIRE DENUMIRI DE STRĂZI,  
PIEȚE, PARCURI, CARTIERE DIN COMUNA MOȘNIȚA NOUĂ**

**Comisia are următoarea componență:**

- 1. BALINT-CODREAN CLAUDIU, consilier local în calitate de membru,**
- 2. HADOBAS CRISTINA, inspector, în calitate de președinte,**
- 3. KADAR GHEORGHE, consilier local în calitate de membru,**
- 4. SILAȘI ALEX POMPILIU, consilier local în calitate de membru,**
- 5. OLOGU STELIAN, inspector, în calitate de membru,**

**Ordine de zi cuprinde :**

- 1. Atribuire denumire stradă înscrisă în CF nr. 425405, nr. cad 425405 MOȘNIȚA NOUĂ, com. Moșnița Nouă, sat MOȘNIȚA NOUĂ, în proprietatea Comunei Moșnița Nouă .**
- 2. Atribuire denumire străzi înscrise în CF nr. 426810, nr. cad 426810 MOȘNIȚA NOUĂ, com. Moșnița Nouă, sat Moșnița Nouă, în proprietatea Comunei Moșnița Nouă .**
- 3. Atribuire denumire străzi înscrise în CF nr. 426812, nr. cad 426812 MOȘNIȚA NOUĂ, com. Moșnița Nouă, sat Moșnița Nouă, în proprietatea Comunei Moșnița Nouă .**
- 4. Atribuire denumire străzi înscrise în CF nr. 426813, nr. cad 426813 MOȘNIȚA NOUĂ, com. Moșnița Nouă, sat Moșnița Nouă, în proprietatea Comunei Moșnița Nouă .**

**Discuții:**

1. Străzii înscrise în CF nr. 425405, nr. cad 425405 MOȘNIȚA NOUĂ, sat MOȘNIȚA NOUĂ i s-a atribuit denumirea de: str. STOCKHOLM, com. MOȘNIȚA NOUĂ, loc. MOȘNIȚA NOUĂ, conform planșei din anexa 1. Denumirea acestei străzi a fost propusă de d-nul Balint-Codrean Claudiu.
2. Străzii înscrise în CF nr. 426810, nr. cad 426810 MOȘNIȚA NOUĂ, sat Moșnița Nouă i s-au atribuit denumirea de: str. FERMIERULUI, com. MOȘNIȚA NOUĂ, loc. MOȘNIȚA NOUĂ, conform planșei din anexa 2. Denumirea acestei străzi a fost propusă de d-nul Silași Alex Pompiliu.
3. Străzii înscrise în CF nr. 426812, nr. cad 426812 MOȘNIȚA NOUĂ, sat Moșnița Nouă i s-au atribuit denumirea de: str. FLORARULUI, com. MOȘNIȚA NOUĂ, loc. MOȘNIȚA NOUĂ, conform planșei din anexa 2. Denumirea acestei străzi a fost propusă de d-nul Silași Alex Pompiliu.
4. Străzii înscrise în CF nr. 426813, nr. cad 426813 MOȘNIȚA NOUĂ, sat Moșnița Nouă i s-au atribuit denumirea de: str. PĂSTORULUI, com. MOȘNIȚA NOUĂ, loc. MOȘNIȚA NOUĂ, conform planșei din anexa 2. Denumirea acestei străzi a fost propusă de d-nul Silași Alex Pompiliu.

**La ședință sunt prezenți:**

**BALINT-CODREAN CLAUDIU**

**HADOBAS CRISTINA**

**KADAR GHEORGHE**

**SILAȘI ALEX POMPILIU**

**OLOGU STELIAN**

**Drept pentru care am încheiat prezentul proces verbal .**

**Întocmit : Cristina Hadobas**



425405 - SCUM PRESENT CONT ACL 140/8105.2023

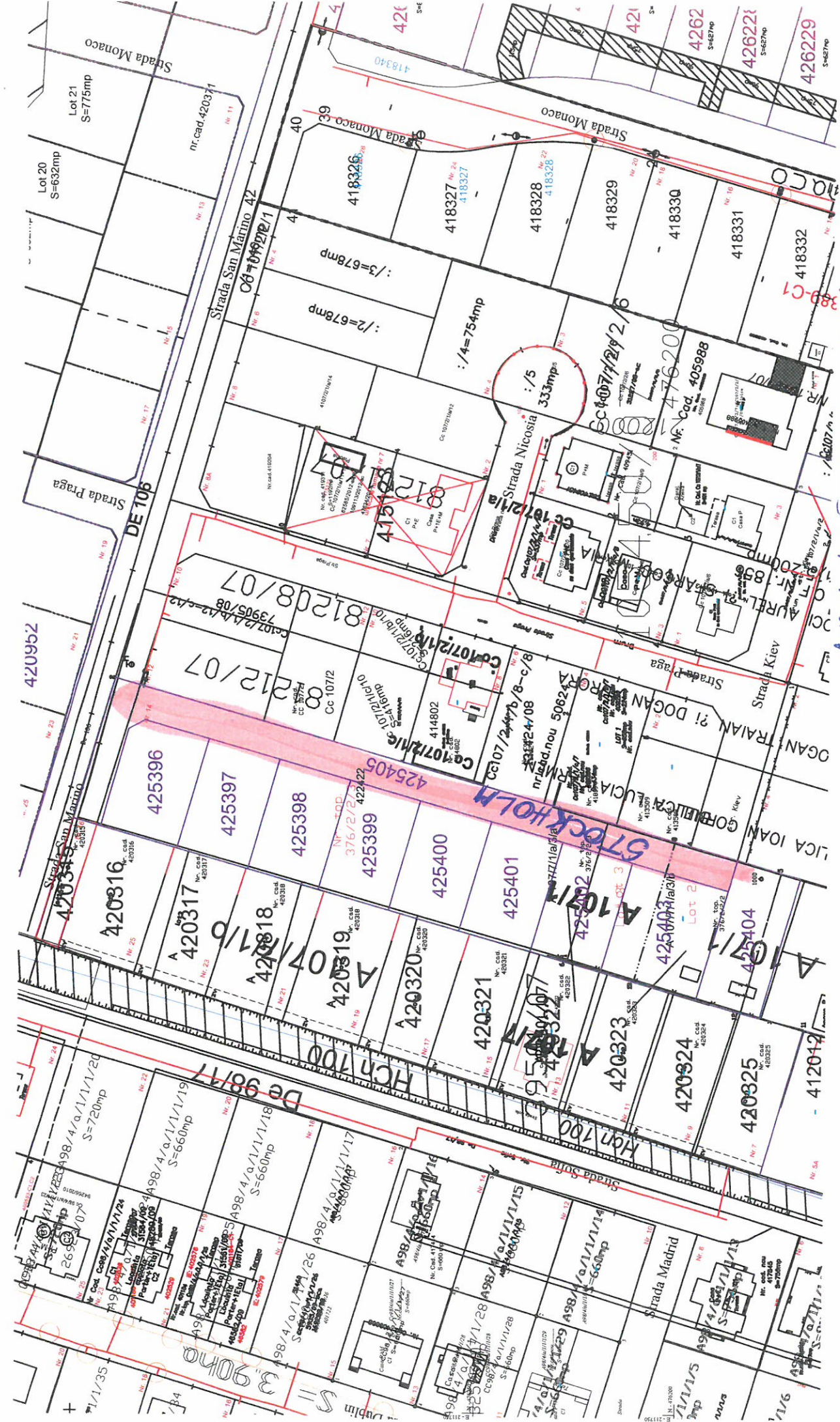

ANEXA 1, INTOCHIT. CRISTINA HAZOSAS



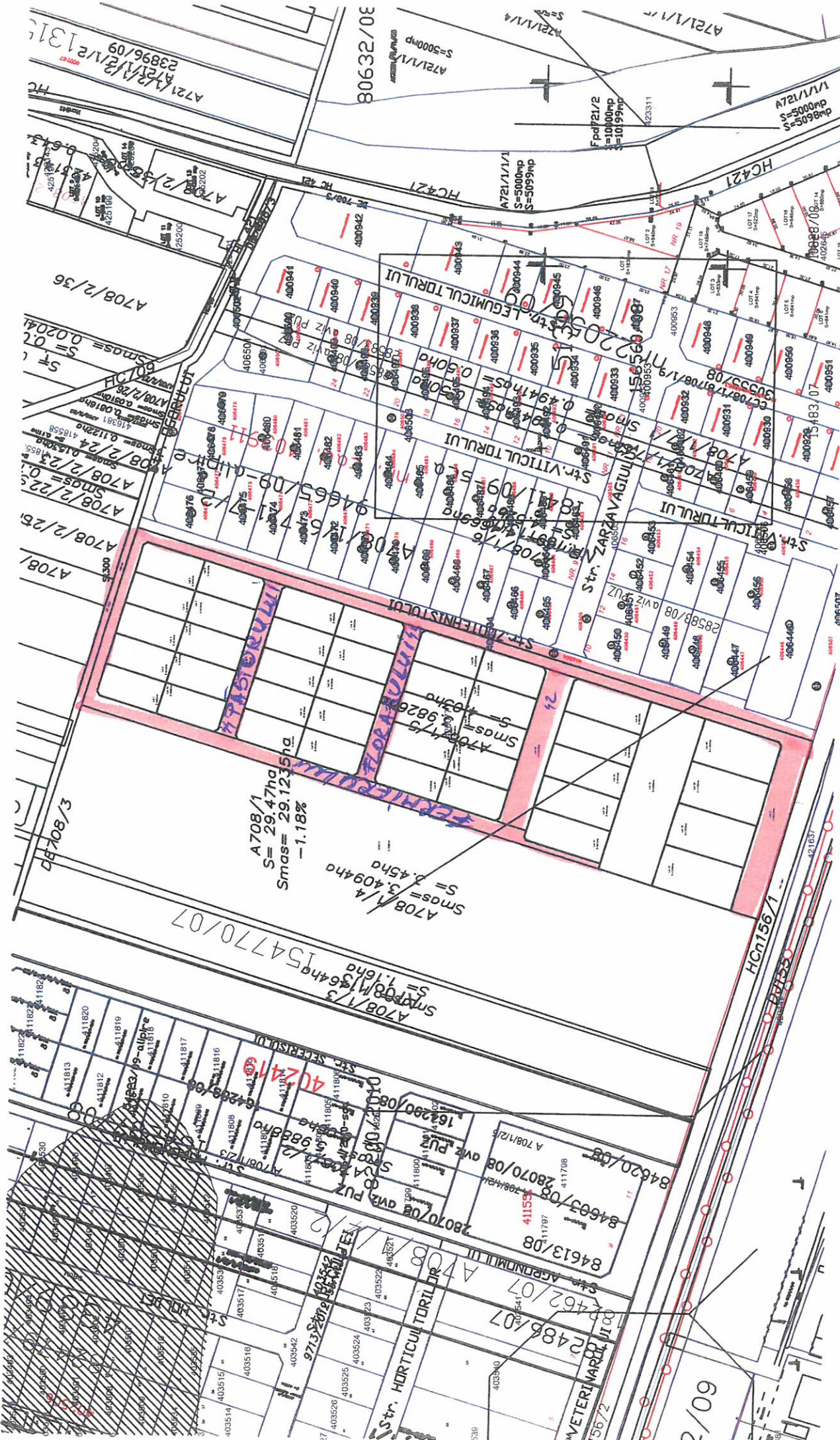

426813 - PASORULUI

426810 - FERTILERULUI

426812 - FOCARULUI

ALEXA 2  
 INTOCMIT : CRISTINA HADOSAS  
 F



**CARTE FUNCİARĂ NR. 425405**  
**COPIE**

Carte Funciară Nr. 425405 Mosnita Noua

**A. Partea I. Descrierea imobilului**

STOCKHOLM

TEREN Intravilan

Adresa: Loc. Mosnita Noua, Jud. Timis

Nr. Crt	Nr. cadastral topografic	Suprafața* (mp)	Observații / Referințe
A1	425405	1.485	Teren neimprejmuț; Teren situat in intravilan Mosnita Noua, destinat drum

**B. Partea II. Proprietari și acte**

Înscrieri privitoare la dreptul de proprietate și alte drepturi reale		Referințe
<b>312999 / 13/12/2022</b>		
Act Notarial nr. ACT DE DEZMEMBRARE SI CONTRACT DE VANZARE NR.996, din 12/12/2022 emis de PETRISOR ANCA DIANA, documentatie nr.301759/2022;		
B1	Se infiinteaza cartea funciara 425405 a imobilului cu numarul cadastral 425405 / UAT Mosnita Noua, rezultat din dezmembrarea imobilului cu numarul cadastral 425336 in scris in cartea funciara 425336;	A1
Act Notarial nr. Contract de vanzare aut. nr. 880, din 22/06/2020 emis de NP CIORICA MARIN EUGEN;		
B2	Intabulare, drept de PROPRIETATE, dobandit prin Conventie, cota actuala 1/1, cota initiala 1/1 1) <b>SC PATROM SRL</b> , CIF:14587542 <i>OBSERVATII: pozitie transcrisa din CF 425336/Mosnita Noua, in scrisa prin incheierea nr. 283393 din 11/11/2022; pozitie transcrisa din CF 422423/Mosnita Noua, in scrisa prin incheierea nr. 115495 din 24/06/2020; pozitie transcrisa din CF 422467/Mosnita Noua, in scrisa prin incheierea nr. 115500 din 24/06/2020;</i>	A1
In scris Sub Semnatura Privata nr. Referat de admitere nr.301759, din 29/11/2022 emis de OFICIUL DE CADASTRU SI PUBLICITATE IMOBILIARA TIMIS;		
B3	Se noteaza propunerea de admitere a receptiei documentatiei cadastrale pentru dezlipire, conf.art.18, al.1, lit.V, art.31 si art.135, al. 4 din OBG nr.700/2014, privind regulamentul de avizare, receptie si in scriere in evidentele de cadastru si carte funciara. <i>OBSERVATII: pozitie transcrisa din CF 425336/Mosnita Noua, in scrisa prin incheierea nr. 303415 din 05/12/2022;</i>	A1
<b>82269 / 07/04/2023</b>		
Act Notarial nr. DECLARATIE NR.171, din 06/04/2023 emis de PETRISOR ANCA DIANA;		
B4	Se noteaza declaratia de renuntare la dreptul de proprietate, in conditiile art. 562 alin. (2) din Codul civil și se radiază dreptul de proprietate al SC PATROM SRL de sub B 2	/ B.5 A1
<b>149479 / 14/06/2023</b>		
Act Administrativ nr. HOTARARE NR 140, din 25/05/2023 emis de COMUNA MOSNITA NOUA CONSILIUL LOCAL;		
B5	Intabulare, drept de PROPRIETATE, dobandit prin Lege, cota actuala 1/1, cota initiala 1/1 1) <b>COMUNA MOȘNIȚA NOUĂ</b> , CIF:4548570, domeniu privat	A1

**C. Partea III. SARCINI .**

Inscrieri privind dezmembrămintele dreptului de proprietate, drepturi reale de garanție și sarcini	Referințe
NU SUNT	



Teren

Nr cadastral	Suprafața (mp)*	Observații / Referințe
425405	1.485	Teren situat in intravilan Mosnita Noua, destinat drum

\* Suprafața este determinată în planul de proiecție Stereo 70.

DETALII LINIARE IMOBIL

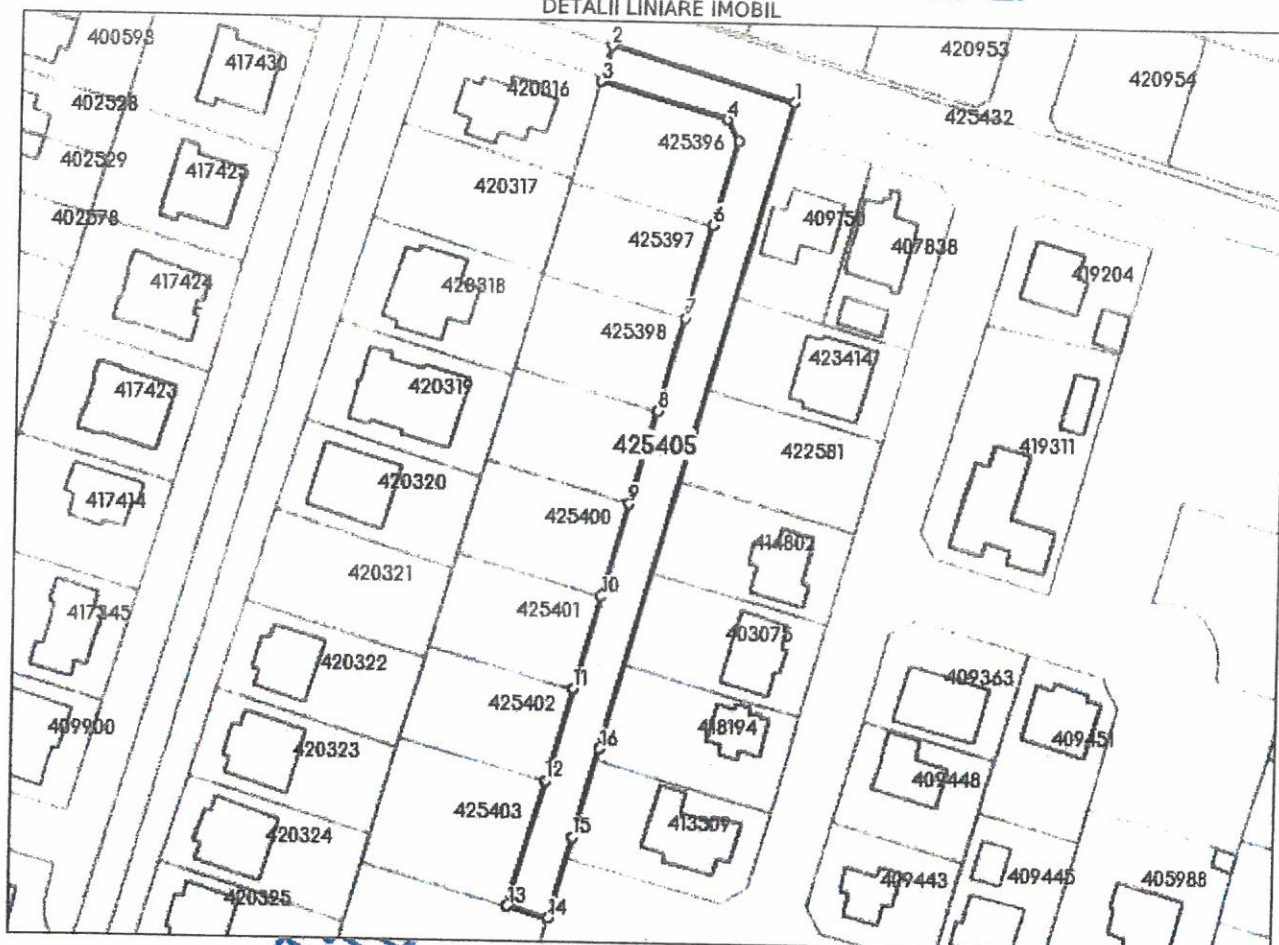

Date referitoare la teren

Nr Crt	Categorie folosință	Intra vilan	Suprafața (mp)	Tarla	Parcelă	Nr. topo	Observații / Referințe
1	arabil	DA	1.216	-	-	-	Lot 10
2	curti constructii	DA	268	-	-	-	Lot 10

Lungime Segmente

1) Valorile lungimilor segmentelor sunt obținute din proiecție în plan.

Punct început	Punct sfârșit	Lungime segment (m)
1	2	36.382
2	3	6.988
3	4	25.186
4	5	4.499
5	6	16.563

Punct început	Punct sfârșit	Lungime segment (m)
6	7	18.236
7	8	18.236
8	9	18.236
9	10	18.236
10	11	18.236
11	12	18.236
12	13	24.714
13	14	7.999
14	15	15.992
15	16	17.532
16	1	127.047

\*\* Lungimile segmentelor sunt determinate în planul de proiecție Stereo 70 și sunt rotunjite la 1 milimetru.  
 \*\*\* Distanța dintre puncte este formată din segmente cumulate ce sunt mai mici decât valoarea 1 milimetru.

Neutilizabil în Circuitul  
Civil

**EXTRAS DE CARTE FUNCİARĂ  
PENTRU INFORMARE**

Carte Funciară Nr. 426810 Mosnita Noua

Nr. cerere	57392
Ziua	01
Luna	03
Anul	2024

Cod verificare  
100164873435



**A. Partea I. Descrierea imobilului**

TEREN Intravilan

Adresa: Loc. Mosnita Noua, Jud. Timis

Nr. Crt	Nr. cadastral Nr. topografic	Suprafața* (mp)	Observații / Referințe
A1	426810	6.573	Teren neimprejmuit; Teren intravilan, lot 41

**B. Partea II. Proprietari și acte**

Înscrieri privitoare la dreptul de proprietate și alte drepturi reale	Referințe
<b>57392 / 01/03/2024</b>	
Act Notarial nr. ACT DE DEZLIPIRE, DECLARAȚIE DE RENUNȚARE LA DREPTUL DE PROPRIETATE, ACT DE PARTAJ VOLUNTAR ȘI CONTRACT DE VÂNZARE aut. sub nr. 1050, din 29/02/2024 emis de ROMANU REMUS, documentație cadastrală 18925/2024;	
B6	Se notează declarația de renunțare la dreptul de proprietate, în condițiile art. 562 alin. (2) din Codul civil și se radiază dreptul de proprietate de sub B2, B3 și B4

**C. Partea III. SARCINI .**

Înscrieri privind dezmembrămintele dreptului de proprietate, drepturi reale de garanție și sarcini	Referințe
NU SUNT	

CONFORM  
ORIGINALUL





**Teren**

Nr cadastral	Suprafața (mp)*	Observații / Referințe
426810	6.573	Teren intravilan, lot 41

\* Suprafața este determinată în planul de proiecție Stereo 70.

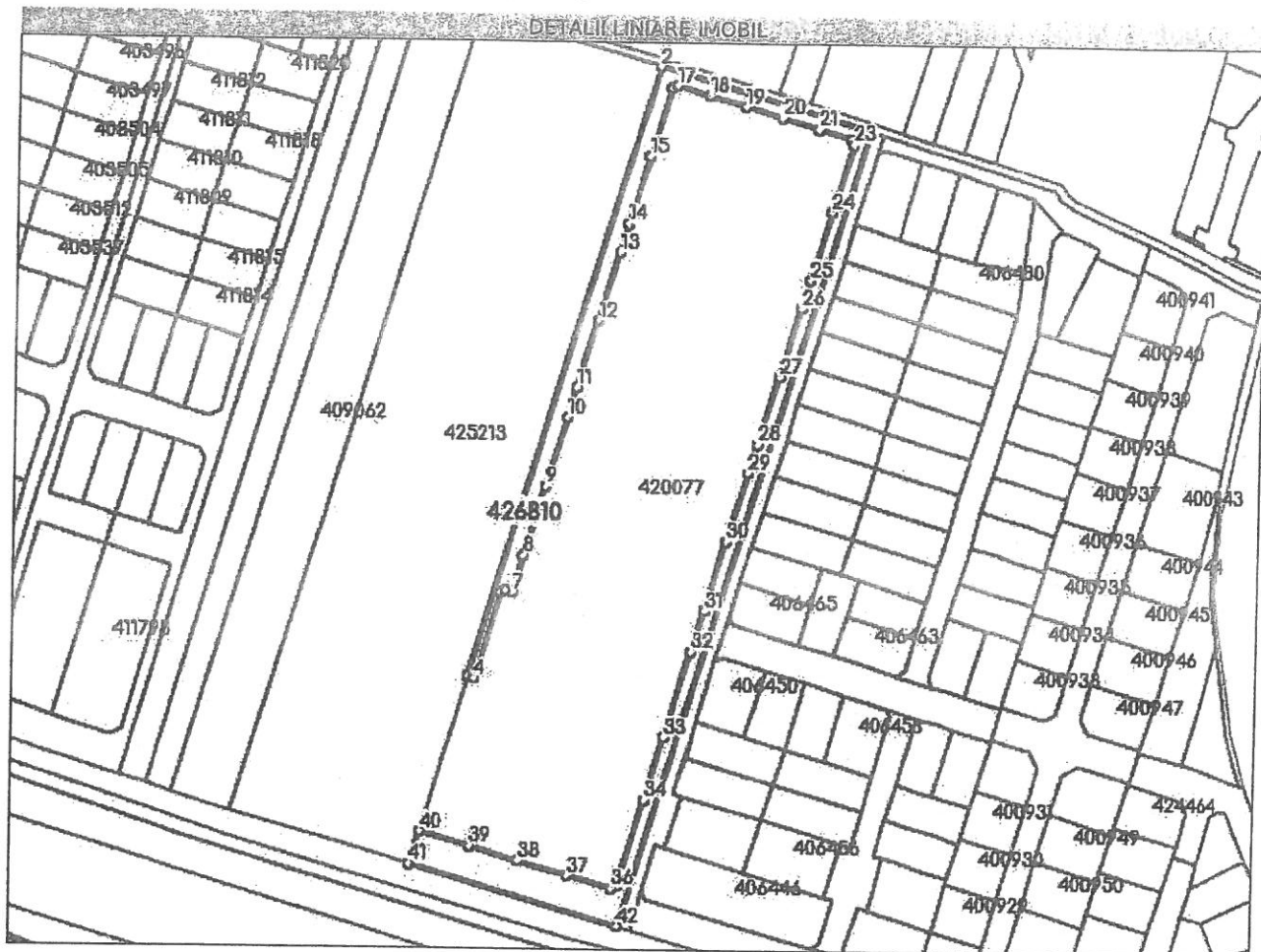

**Date referitoare la teren**

Nr Crt	Categorie folosință	Intra vilan	Suprafața (mp)	Tarla	Parcelă	Nr. topo	Observații / Referințe
1	arabil	DA	6.573	-	-	-	Subzona drumuri propuse pe parcela supusa

**Lungime Segmente**

1) Valorile lungimilor segmentelor sunt obținute din proiecție în plan.

Punct început	Punct sfârșit	Lungime segment	Punct început	Punct sfârșit	Lungime segment	Punct început	Punct sfârșit	Lungime segment
1	2	102.302	2	3	297.751	3	4	3.0
4	5	42.503	5	6	2.119	6	7	3.542
7	8	18.004	8	9	33.871	9	10	33.879
10	11	14.0	11	12	32.996	12	13	33.004
13	14	14.0	14	15	32.996	15	16	33.004
16	17	2.825	17	18	15.827	18	19	17.6
19	20	17.6	20	21	17.6	21	22	15.672
22	23	2.831	23	24	32.996	24	25	33.004

Punct început	Punct sfârșit	Lungime segment	Punct început	Punct sfârșit	Lungime segment	Punct început	Punct sfârșit	Lungime segment
25	26	14.0	26	27	32.996	27	28	33.004
28	29	14.0	29	30	33.871	30	31	33.879
31	32	20.0	32	33	41.996	33	34	31.0
34	35	42.174	35	36	2.605	36	37	21.85
37	38	24.001	38	39	24.003	39	40	24.628
40	41	16.002	41	42	102.312	42	1	388.689

\*\* Lungimile segmentelor sunt determinate în planul de proiecție Stereo 70 și sunt rotunjite la 1 milimetru.  
 \*\*\* Distanța dintre puncte este formată din segmente cumulate ce sunt mai mici decât valoarea 1 milimetru.

Certific că prezentul extras corespunde cu pozițiile în vigoare din cartea funciară originală, păstrată de acest birou.

Prezentul extras de carte funciară este valabil la autentificarea de către notarul public a actelor juridice prin care se sting drepturile reale precum și pentru dezbateră succesiunilor, iar informațiile prezentate sunt susceptibile de orice modificare, în condițiile legii.

S-a achitat tariful de 9745 RON, -Ordin de plata cont colaborator nr.47/29-02-2024 în suma de 5510, Ordin de plata cont colaborator nr.564512504/29-02-2024 în suma de 4235, pentru serviciul de publicitate imobiliară cu codul nr. 222, 231, 232, 241.

Data soluționării,  
04-03-2024

Asistent Registrator,  
MONA - SANDA KOVACS

Referent,

Data eliberării,  
\_/\_/

(parafa și semnătura)

(parafa și semnătura)

COPIE  
CU ORIGINALUL





Oficiul de Cadastru și Publicitate Imobiliară TIMIS  
Biroul de Cadastru și Publicitate Imobiliară Timisoara

**EXTRAS DE CARTE FUNCİARĂ  
PENTRU INFORMARE**

Carte Funciară Nr. 426812 Mosnita Noua

Nr. cerere	57392
Ziua	01
Luna	03
Anul	2024

Cod verificare  
100164873435



**A. Partea I. Descrierea imobilului**

TEREN Intravilan

Adresa: Loc. Mosnita Noua, Jud. Timis

Nr. Crt	Nr. cadastral topografic	Nr.	Suprafața* (mp)	Observații / Referințe
A1	426812		891	Teren neimprejmuit; Teren intravilan, lot 43

**B. Partea II. Proprietari și acte**

Înscrieri privitoare la dreptul de proprietate și alte drepturi reale	Referințe
<b>57392 / 01/03/2024</b>	
Act Notarial nr. ACT DE DEZLIPIRE, DECLARAȚIE DE RENUNȚARE LA DREPTUL DE PROPRIETATE, ACT DE PARTAJ VOLUNTAR ȘI CONTRACT DE VÂNZARE aut. sub nr. 1050, din 29/02/2024 emis de ROMANU REMUS, documentație cadastrală 18925/2024;	
B6	Se notează declarația de renunțare la dreptul de proprietate, în condițiile art. 562 alin. (2) din Codul civil și se radiază dreptul de proprietate de sub B2, B3 și B4
	A1

**C. Partea III. SARCINI .**

Inscrieri privind dezmembrămintele dreptului de proprietate, drepturi reale de garanție și sarcini	Referințe
NU SUNT	

CONFORM  
CU ORIGINALUL

**Anexa Nr. 1 La Partea I**

**Teren**

Nr cadastral	Suprafața (mp)*	Observații / Referințe
426812	891	Teren intravilan, lot 43

\* Suprafața este determinată în planul de proiecție Stereo 70.

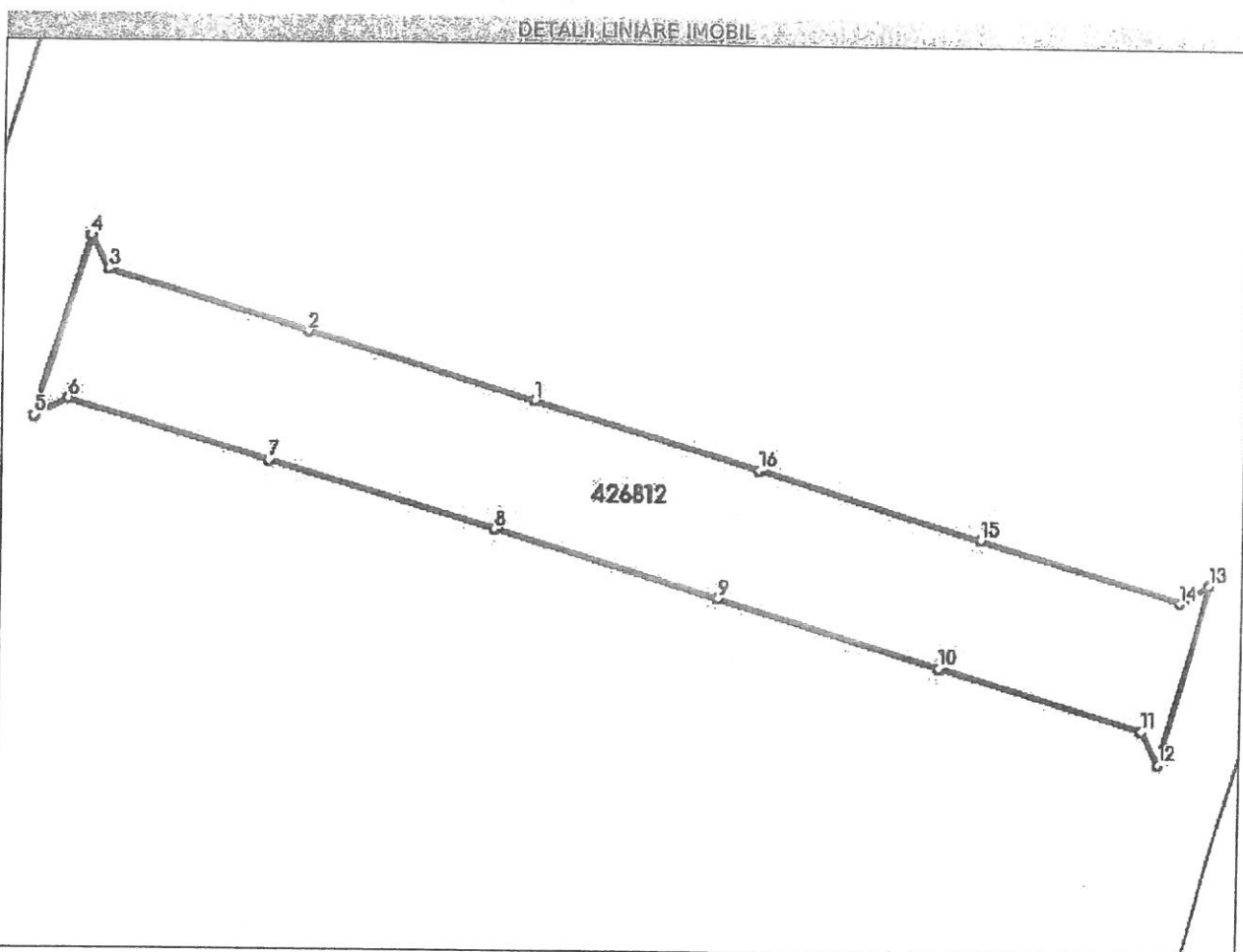

**Date referitoare la teren**

Nr Crt	Categorie folosință	Intra vilan	Suprafața (mp)	Tarla	Parcelă	Nr. topo	Observații / Referințe
1	arabil	DA	891	-	-	-	Subzona drumuri propuse pe parcela supusa

**Lungime Segmente**

1) Valorile lungimilor segmentelor sunt obținute din proiecție în plan.

Punct început	Punct sfârșit	Lungime segment (m)
1	2	17.6
2	3	15.672
3	4	2.832
4	5	14.0
5	6	2.825
6	7	15.702

Punct început	Punct sfârșit	Lungime segment (m)
7	8	17.55
8	9	17.55
9	10	17.55
10	11	15.948
11	12	2.831
12	13	14.0
13	14	2.825
14	15	15.828
15	16	17.6
16	1	17.6

\*\* Lungimile segmentelor sunt determinate în planul de proiecție Stereo 70 și sunt rotunjite la 1 milimetru.

\*\*\* Distanța dintre puncte este formată din segmente cumulate ce sunt mai mici decât valoarea 1 milimetru.

Certific că prezentul extras corespunde cu pozițiile în vigoare din cartea funciară originală, păstrată de acest birou.

Prezentul extras de carte funciară este valabil la autentificarea de către notarul public a actelor juridice prin care se sting drepturile reale precum și pentru dezbaterile succesionilor, iar informațiile prezentate sunt susceptibile de orice modificare, în condițiile legii.

S-a achitat tariful de 9745 RON, -Ordin de plata cont colaborator nr.47/29-02-2024 în suma de 5510, Ordin de plata cont colaborator nr.564512504/29-02-2024 în suma de 4235, pentru serviciul de publicitate imobiliară cu codul nr. 222, 231, 232, 241.

Data soluționării,  
04-03-2024

Data eliberării,  
/ /

Asistent Registrator,  
MONA - SANDA KOVACS

(parafa și semnătura)

Referent,

(parafa și semnătura)

CONFORM  
CU ORIGINALII



Oficiul de Cadastru și Publicitate Imobiliară TIMIS  
Biroul de Cadastru și Publicitate Imobiliară Timisoara

Nr. cerere	57392
Ziua	01
Luna	03
Anul	2024

Cod verificare  
100164873435



## EXTRAS DE CARTE FUNCİARĂ PENTRU INFORMARE

Carte Funciară Nr. 426813 Mosnita Noua

### A. Partea I. Descrierea imobilului

TEREN Intravilan

Adresa: Loc. Mosnita Noua, Jud. Timis

Nr. Crt	Nr. cadastral Nr. topografic	Suprafața* (mp)	Observații / Referințe
A1	426813	891	Teren neimprejmuit; Teren intravilan, lot 44

### B. Partea II. Proprietari și acte

Înscrieri privitoare la dreptul de proprietate și alte drepturi reale	Referințe
<b>57392 / 01/03/2024</b>	
Act Notarial nr. ACT DE DEZLIPIRE, DECLARAȚIE DE RENUNȚARE LA DREPTUL DE PROPRIETATE, ACT DE PARTAJ VOLUNTAR ȘI CONTRACT DE VÂNZARE aut. sub nr. 1050, din 29/02/2024 emis de ROMANU REMUS, documentație cadastrală 18925/2024;	
B6	Se notează declarația de renunțare la dreptul de proprietate, în condițiile art. 562 alin. (2) din Codul civil și se radiază dreptul de proprietate de sub B2, B3 și B4
	A1

### C. Partea III. SARCINI .

Inscrieri privind dezmembrămintele dreptului de proprietate, drepturi reale de garanție și sarcini	Referințe
NU SUNT	

CONFORM  
CU ORIGINALUL

**Teren**

Nr cadastral	Suprafața (mp)*	Observații / Referințe
426813	891	Teren intravilan, lot 44

\* Suprafața este determinată în planul de proiecție Stereo 70.

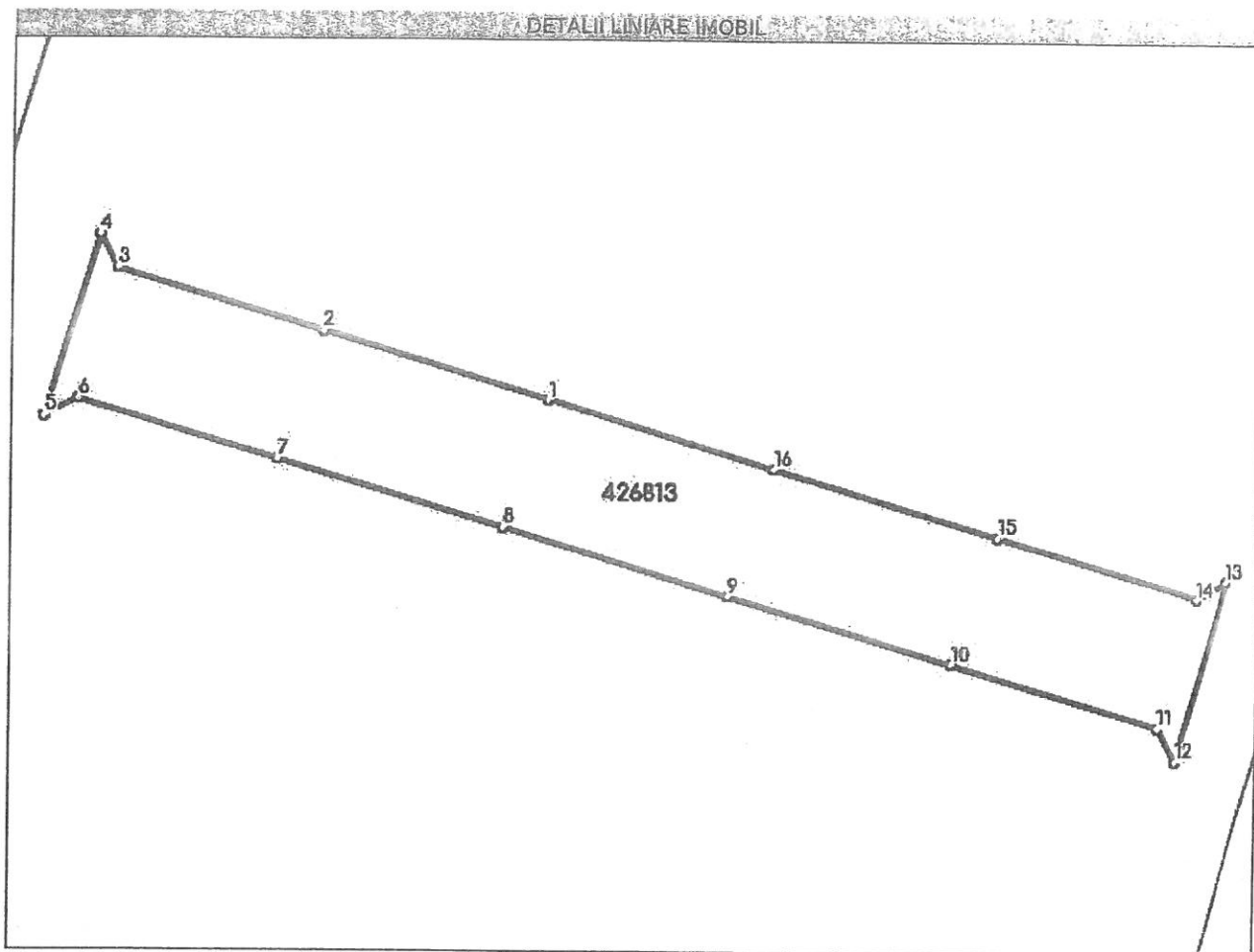

**Date referitoare la teren**

Nr Crt	Categorie folosință	Intra vilan	Suprafața (mp)	Tarla	Parcelă	Nr. topo	Observații / Referințe
1	arabil	DA	891	-	-	-	Subzona drumuri propuse pe parcela supusa

**Lungime Segmente**

1) Valorile lungimilor segmentelor sunt obținute din proiecție în plan.

Punct început	Punct sfârșit	Lungime segment (m)
1	2	17.6
2	3	15.971
3	4	2.832
4	5	14.0
5	6	2.825
6	7	15.528



Punct început	Punct sfârșit	Lungime segment (** (m))
7	8	17.6
8	9	17.6
9	10	17.6
10	11	15.971
11	12	2.831
12	13	14.0
13	14	2.825
14	15	15.528
15	16	17.6
16	1	17.6

\*\* Lungimile segmentelor sunt determinate în planul de proiecție Stereo 70 și sunt rotunjite la 1 milimetru.  
 \*\*\* Distanța dintre puncte este formată din segmente cumulate ce sunt mai mici decât valoarea 1 milimetru.

Certific că prezentul extras corespunde cu pozițiile în vigoare din cartea funciară originală, păstrată de acest birou.

Prezentul extras de carte funciară este valabil la autentificarea de către notarul public a actelor juridice prin care se sting drepturile reale precum și pentru dezbaterile succesiunilor, iar informațiile prezentate sunt susceptibile de orice modificare, în condițiile legii.

S-a achitat tariful de 9745 RON, -Ordin de plata cont colaborator nr.47/29-02-2024 în suma de 5510, Ordin de plata cont colaborator nr.564512504/29-02-2024 în suma de 4235, pentru serviciul de publicitate imobiliară cu codul nr. 222, 231, 232, 241.

Data soluționării,  
04-03-2024

Data eliberării,  
\_/\_/\_

Asistent Registrator,  
MONA - SANDA KOVACS

(parafa și semnătura)

Referent,

(parafa și semnătura)

CONFORM  
CU ORIGINALUL





**ROMÂNIA**  
**Județul Timiș**  
**Comuna Moșnița Nouă**



## **PROIECT DE HOTĂRÂRE nr. 105/25.03.2024**

privind înscrierea dreptului de proprietate al comunei Moșnița Nouă, asupra cotei de 10/100 din imobilul înscris în C.F. nr. 400501 Cad 51627, Top CC568/1/13, în suprafață de 2.428 mp, constând în teren intravilan extins pentru drum de acces, comuna Moșnița Nouă, localitatea

Urseni, în urma declarațiilor de renunțare la dreptul de proprietate date de către d-nul BRĂDEANU RAREȘ și soția LAZĂR CRISTINA DANIELA în calitate de coproprietari asupra cotei de 5/100 și respectiv d-nul MICLOȘONI COSMIN-ROMULUS și soția MICLOȘONI CARMEN-DOINA în calitate de coproprietari asupra cotei de 5/100 din imobilul menționat

Luând în considerare avizul comisiilor de specialitate din cadrul Consiliului Local Moșnița Nouă ;

Având în vedere :

- solicitarea înregistrată la Primăria Comunei Moșnița Nouă cu numărul de înregistrare : 9057/22.03.2024
- raportul de specialitate cu nr. 9291/25.03.2024, aprobat de primarul comunei, întocmit de către inspector Birou Urbanism Hadobas Cristina,
- adresa nr. R 9542/15.09.2016 emisă de Serviciul Avizare și Autorizare din cadrul Consiliului Județean Timiș,

Declarațiile de renunțare la dreptul proprietate autentificate prin încheierile cu nr. 209 din 20 februarie 2024, respectiv 212 din 20 februarie 2024, d-nul BRĂDEANU RAREȘ și soția LAZĂR CRISTINA DANIELA în calitate de coproprietari asupra unei cote de 5/100 și respectiv d-nul MICLOȘONI COSMIN ROMULUS și soția MICLOȘONI CARMEN DOINA, în calitate de coproprietari asupra unei cotei de 5/100 din imobilul înscris în C.F. nr. 400501 Cad 51627, Top CC568/1/13, în conformitate cu prevederile :

- art. 562 alin. 2, art. 553 alin. 2 și art. 889 Cod Civil,
- art. 25,26,27,28,29 din Anexa nr. 1 la H.G. nr. 525/1996 privind regulamentul general de urbanism, republicată cu modificările și completările ulterioare,

Ținând cont de prevederile Legii nr.123/2012 a energiei și gazelor naturale și Ordinul nr. 59/2013 pentru aprobarea Regulamentului privind racordarea utilizatorilor la rețelele electrice de interes public,

În temeiul prevederilor art. 129 alin. 2 lit. c și ale art. 139 alin 2 din Codul Administrativ.

## HOTĂRĂȘTE

Art.1. Se aprobă înscrierea dreptului de proprietate al comunei Moșnița Nouă, asupra cotei de 10/100 din imobilul înscris în C.F. nr. 400501 Cad 51627, Top CC568/1/13, în suprafață de 2.428 mp, constând în teren intravilan extins pentru drum de acces, comuna Moșnița Nouă, localitatea Urseni, în urma declarațiilor de renunțare la dreptul de proprietate date de către d-nul BRĂDEANU RAREȘ și soția LAZĂR CRISTINA DANIELA în calitate de coproprietari asupra unei cotei de 5/100 și respectiv d-nul MICLOȘONI COSMIN-ROMULUS și soția MICLOȘONI CARMEN-DOINA în calitate de coproprietari asupra unei cotei de 5/100 din imobilului menționat.

Art.2. În urma înscrierii dreptului de proprietate al comunei Moșnița Nouă asupra imobilului de mai sus, rămân în sarcina inițiatorului de plan urbanistic zonal, toate obligațiile cuprinse în HCL 18/31.01.2008, pentru aprobarea planului urbanistic zonal, cu privire la realizarea lucrărilor de infrastructură tehnico-edilitară, conform legislației în vigoare, precum și obligațiile cuprinse în H.C.L cu nr. 58/28.11.2012 privind stabilirea termenului de executare a lucrărilor de infrastructură tehnico-edilitară la Planurile Urbanistice Zonale aprobate prin Hotărâre de Consiliu Local Mosnita Noua, anterior lunii octombrie 2010.

Art.3. Cota de 10/100 din imobilul înscris în C.F. nr. 400501 Cad 51627, Top CC568/1/13, în suprafață de 2.428 mp, constând în teren intravilan extins pentru drum de acces, comuna Moșnița Nouă, localitatea Urseni, va intra în domeniul privat al comunei Moșnița Nouă.

Art.4. Prezenta se comunică:

- Instituției Prefectului Județului Timiș
- Primarului comunei Moșnița Nouă
- Președinților comisiilor de specialitate ale consiliului local
- O.C.P.I. Timiș,
- Câte un exemplar se afișează la avizier și pe site-ul Primăriei Moșnița Nouă.

**ÎNTOCMIT,**  
**PRIMAR,**  
**Florin Octavian BUCUR**

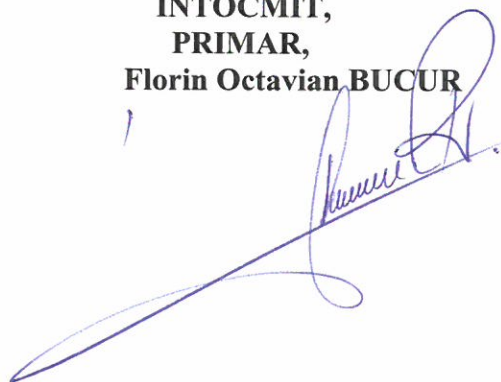





**SE APROBA,**

**PRIMAR**

**FLORIN OCTAVIAN BUCUR**

**Nr. 9291/25.03.2024**

**RAPORT DE SPECIALITATE**

Privind înscrierea dreptului de proprietate al comunei Moșnița Nouă, **asupra cotei de 5/100, respectiv 5/100 din imobilul înscris în C.F. nr. 400501 Cad 51627, Top CC568/1/13, în suprafață de 2.428 mp, constând în teren intravilan extins pentru drum de acces, comuna Moșnița Nouă, localitatea Urseni, în urma declarației de renunțare la dreptul de proprietate dată de către d-nul BRĂDEANU RAREȘ și soția LAZĂR CRISTINA DANIELA, în calitate de coproprietari, respectiv d-nul MICLOȘONI COSMIN ROMULUS și soția MICLOȘONI CARMEN DOINA, în calitate de coproprietari, asupra imobilului menționat**

Având în vedere adresa nr. R 9542/15.09.2016 emisă de Serviciul Avizare și Autorizare din cadrul Consiliului Județean Timiș prin care ni se aduce la cunostinta prevederile H.G.nr. 525/1996 privind regulamentul general de urbanism, republicată cu modificările și completările ulterioare, la art.25, art.26, art.27, art.28, art.29, sunt specificate următoarele:

„Art. 25 - Accese carosabile (1) Autorizarea executării construcțiilor este permisă numai dacă există posibilități de acces la drumurile publice, direct sau prin servitute, conform destinației construcției. Caracteristicile acceselor la drumurile publice trebuie să permită intervenția mijloacelor de stingere a incendiilor. (2) În mod excepțional se poate autoriza executarea construcțiilor fără îndeplinirea condițiilor prevăzute la alin. (1), cu avizul unității teritoriale de pompieri. (3) Numărul și configurația acceselor prevăzute la alin. (1) se determină conform anexei nr. 4 la prezentul regulament. (4) Orice acces la drumurile publice se va face conform avizului și autorizației speciale de construire, eliberate de administratorul acestora.

Art. 26 - Accese pietonale (1) Autorizarea executării construcțiilor și a amenajărilor de orice fel este permisă numai dacă se asigură accese pietonale, potrivit importanței și destinației construcției. (2) În sensul prezentului articol, prin accese pietonale se înțelege căile de acces pentru pietoni, dintr-un drum public, care pot fi: trotuare, străzi pietonale, piețe pietonale, precum și orice cale de acces public pe terenuri proprietate publică sau, după caz, pe terenuri proprietate privată grevate de servitutea de trecere publică, potrivit legii sau obiceiului. (3) Accesurile pietonale vor fi conformate astfel încât să permită circulația persoanelor cu handicap și care folosesc



mijloace specifice de deplasare. Secțiunea 3 Reguli cu privire la echiparea tehnico-edilitară.

Art. 27 - Racordarea la rețelele publice de echipare edilitară existente (1) Autorizarea executării construcțiilor este permisă numai dacă există posibilitatea racordării de noi consumatori la rețelele existente de apă, la instalațiile de canalizare și de energie electrică. (2) De la dispozițiile alineatului precedent se poate deroga, cu avizul organelor administrației publice locale, pentru locuințe individuale, în următoarele condiții: a) realizarea de soluții de echipare în sistem individual care să respecte normele sanitare și de protecție a mediului; b) beneficiarul se obligă să racordeze construcția, potrivit regulilor impuse de consiliul local, la rețeaua centralizată publică, atunci când aceasta se va realiza. (3) Pentru celelalte categorii de construcții se poate deroga de la prevederile alin. (1) cu avizul organelor administrației publice competente, dacă beneficiarul se obligă să prelungească rețeaua existentă, atunci când aceasta are capacitatea necesară, sau se obligă fie să mărească capacitatea rețelelor publice existente, fie să construiască noi rețele. (4) Prevederile alin. (2) și (3) se aplică, în mod corespunzător, autorizării executării construcțiilor în localitățile unde nu există rețele publice de apă și de canalizare.

Art. 28 - Realizarea de rețele edilitare (1) Extinderile de rețele sau măririle de capacitate a rețelelor edilitare publice se realizează de către investitor sau beneficiar, parțial sau în întregime, după caz, în condițiile contractelor încheiate cu consiliile locale. (2) Lucrările de racordare și de branșare la rețeaua edilitară publică se suportă în întregime de investitor sau de beneficiar.

Art. 29 - Proprietatea publică asupra rețelelor edilitare (1) Rețelele de apă, de canalizare, de drumuri publice și alte utilități aflate în serviciul public sunt proprietate publică a comunei, orașului sau județului, dacă legea nu dispune altfel. (2) Rețelele de alimentare cu gaze, cu energie electrică și de telecomunicații sunt proprietate publică a statului, dacă legea nu dispune altfel. (3) Lucrările prevăzute la alin. (1) și (2), indiferent de modul de finanțare, intră în proprietatea publică.”

Precum și faptul că prin Hotărârea Consiliului Local, se aproba documentațiile de urbanism și amenajare a teritoriului pe raza Comunei Mosnita Noua și, astfel se confirmă responsabilitatea Consiliului Local de dezvoltare a zonei studiate și aprobate prin documentația de urbanism, care are ca finalitate eliberarea autorizațiilor de construire pentru toate categoriile de terenuri stabilite prin planșa de reglementări – cai de comunicație, spații verzi, zone de servicii, parcelele de locuințe și altele, după caz (...);

Ținând cont de Declarația de renunțare la dreptul de proprietate autenticată prin încheierile cu nr. 209 din 20 februarie 2024, respectiv 212 din 20 februarie 2024, d-nul BRĂDEANU RAREȘ și soția LAZĂR CRISTINA DANIELA, în calitate de coproprietari, respectiv d-nul MICLOȘONI COSMIN ROMULUS și soția MICLOȘONI CARMEN DOINA, în calitate de coproprietari, asupra cotei de 5/100, respectiv 5/100 din imobilul înscris în C.F. nr. 400501 Cad 51627, Top CC568/1/13, precum și de prevederile Legii nr.123/2012 a energiei și gazelor naturale și Ordinul nr. 59/2013 pentru aprobarea Regulamentului privind racordarea utilizatorilor la rețelele electrice de interes public;

Supunem Comisiilor din cadrul Consiliului Local Mosnita Noua, analizarea înscrierii dreptului de proprietate al comunei Moșnița Nouă, asupra cotei de 5/100, respectiv 5/100 din imobilul înscris în C.F. nr. 400501 Cad 51627, Top CC568/1/13,



în suprafață de 2.428 mp, constând în teren intravilan extins pentru drum de acces, comuna Moșnița Nouă, localitatea Urseni, în urma declarației de renunțare la dreptul de proprietate dată de către d-nul BRĂDEANU RAREȘ și soția LAZĂR CRISTINA DANIELA, în calitate de coproprietari, respectiv d-nul MICLOȘONI COSMIN ROMULUS și soția MICLOȘONI CARMEN DOINA, în calitate de coproprietari, asupra imobilului menționat.

**PROPUNEM:**

Analizarea și aprobarea înscrierii dreptului de proprietate al comunei Moșnița Nouă, asupra cotei de 5/100, respectiv 5/100 din imobilul înscris în C.F. nr. 400501 Cad 51627, Top CC568/1/13, în suprafață de 2.428 mp, constând în teren intravilan extins pentru drum de acces, comuna Moșnița Nouă, localitatea Urseni, în urma declarației de renunțare la dreptul de proprietate dată de către d-nul BRĂDEANU RAREȘ și soția LAZĂR CRISTINA DANIELA, în calitate de coproprietari, respectiv d-nul MICLOȘONI COSMIN ROMULUS și soția MICLOȘONI CARMEN DOINA, în calitate de coproprietari, asupra imobilului menționat.

În urma înscrierii dreptului de proprietate al comunei Moșnița Nouă asupra imobilului de mai sus, rămân în sarcina inițiatorului de plan urbanistic zonal, toate obligațiile cuprinse în HCL 18/31.01.2008, pentru aprobarea planului urbanistic zonal, cu privire la realizarea lucrărilor de infrastructură tehnico-edilitară, conform legislației în vigoare, precum și obligațiile cuprinse în H.C.L cu nr. 58/28.11.2012 privind stabilirea termenului de executare a lucrărilor de infrastructura tehnico-edilitara la Planurile Urbanistice Zonale aprobate prin Hotarare de Consiliu Local Mosnita Noua, anterior lunii octombrie 2010.

Imobilul descris mai sus va intra în domeniul privat al comunei Moșnița Nouă.

INSPECTOR BIROU URBANISM  
Cristina Hadobas

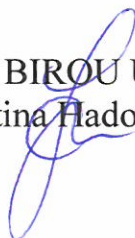

COMUNA MOȘNIȚA NOUĂ		
INTRARE / IESIRE		
Nr.	9057	
Ziua	Luna	Anul
22	03	24

Prin prezenta declarație, subsemata  
Lozăr Cristina-Daniela confirm cedarea pentru  
construcția drumului de acces a terenului înscris  
în cartea funciara nr. 400501 Moșnița Noua, cu  
nr. cadastral / nr. topog. CAD: 51627.

22.03.2024.

Lozăr Cristina  
Jmc

0722139281

51627



400501 - SCUM PREZENT PARTIAL + IN CURS DE PREDARE  
 REȚEA GAZ EXISTENTĂ  
 REȚEA APA EXISTENTĂ

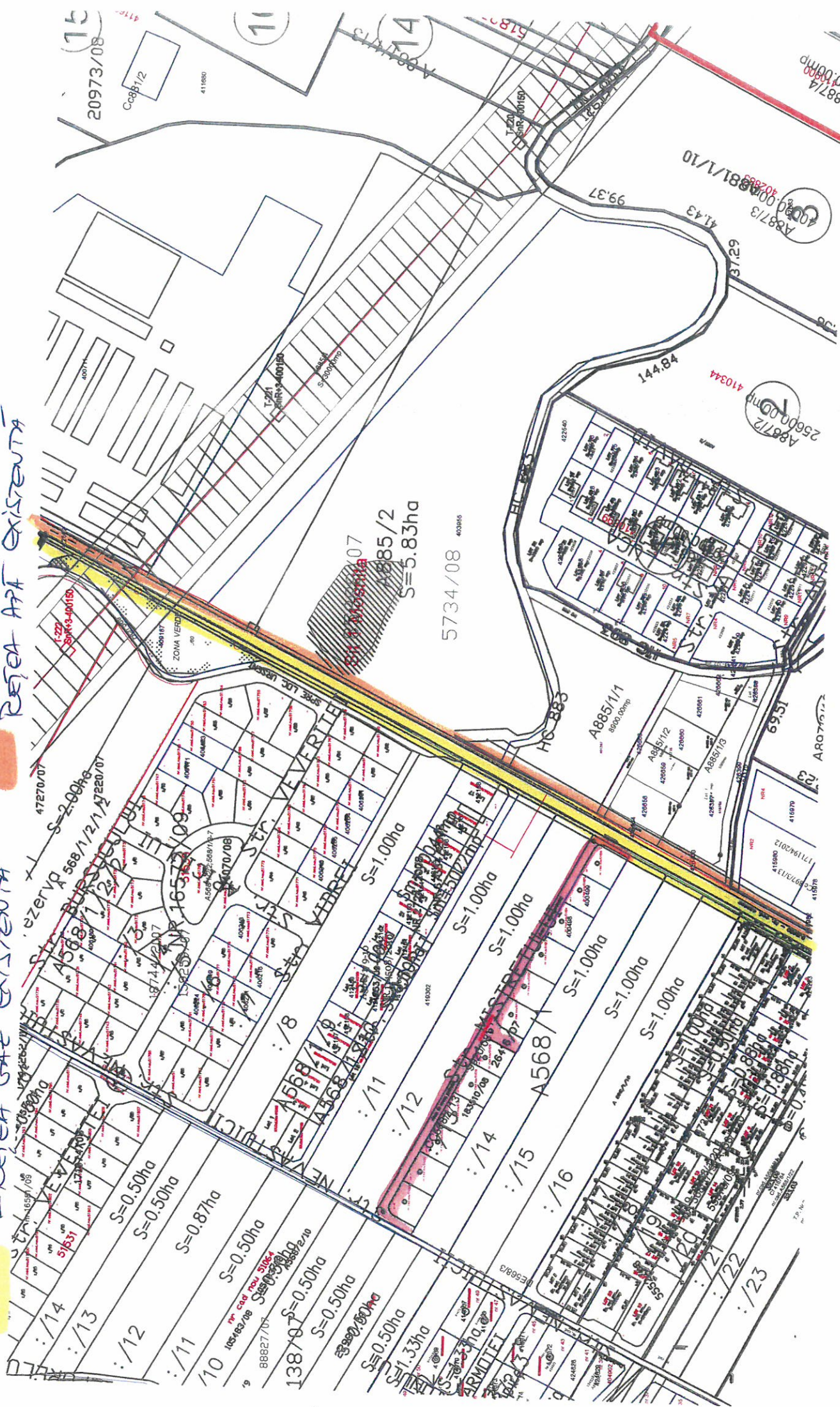

ANEXA 1, INTOCHIT: EXISTENȚA HAȘOȘAS  
 S.





**EXTRAS DE CARTE FUNCİARĂ  
PENTRU INFORMARE**

Carte Funciară Nr. 400501 Mosnita Noua

**A. Partea I. Descrierea imobilului**

TEREN Intravilan

Adresa: Loc. Urseni, Jud. Timis

Nr. Crt	Nr. cadastral Nr. topografic	Suprafața* (mp)	Observații / Referințe
A1	CAD: 51627 Top: Cc568/1/13	2.428	

**B. Partea II. Proprietari și acte**

Înscrieri privitoare la dreptul de proprietate și alte drepturi reale		Referințe
<b>243420 / 28/11/2017</b>		
Act Notarial nr. 3757, din 27/11/2017 emis de BĂC IOAN-ALIN;		
B7	Intabulare, drept de PROPRIETATE, dobandit prin Conventie, cota actuala 5/50 1) GUDIU LUCIAN-VICTOR, si sotia 2) GUDIU CARMEN-LENUȚA, bun comun	A1
<b>258412 / 18/12/2017</b>		
Act Notarial nr. CONTRACT DE VANZARE aut. sub nr. 7570, din 15/12/2017 emis de ROMANU CLAUDIU - VALENTIN;		
B8	Intabulare, drept de PROPRIETATE, dobandit prin Conventie, cota actuala 5/50 1) ȚUCĂ CORNEL-MARIUS, si sotia 2) ȚUCĂ DANIELA, bun comun	A1
<b>51784 / 28/02/2022</b>		
Act Notarial nr. contract de vânzare aut.13, din 28/02/2022 emis de BUCUR ANDREEA DIANA;		
B12	Intabulare, drept de PROPRIETATE, dobandit prin Conventie, cota actuala 5/50 1) SANDU COSTICĂ-FLORIN, și soția 2) SANDU MARGARETA, bun comun	A1
<b>30271 / 08/02/2024</b>		
Act Notarial nr. 126, din 06/02/2024 emis de DAVID ADINA;		
B17	Se notează declarația de renunțare la dreptul de proprietate, în condițiile art. 562 alin. (2) din Codul civil și se radiază dreptul de proprietate de sub B 11 și B15	A1
<b>47986 / 21/02/2024</b>		
Act Notarial nr. 212, din 20/02/2024 emis de DAVID ADINA;		
B19	Se notează declarația de renunțare la dreptul de proprietate, în condițiile art. 562 alin. (2) din Codul civil și se radiază dreptul de proprietate de sub B13	A1
<b>48057 / 21/02/2024</b>		
Act Notarial nr. 209, din 20/02/2024 emis de DAVID ADINA;		
B20	Se notează declarația de renunțare la dreptul de proprietate asupra cotei de 5/100, în condițiile art. 562 alin. (2) din Codul civil și se radiază dreptul de proprietate de sub B14	A1
<b>59934 / 05/03/2024</b>		
Act Administrativ nr. 46, din 29/02/2024 emis de Consiliul Local al Comunei Mosnița Nouă;		
B21	Intabulare, drept de PROPRIETATE, dobandit prin Lege, cota actuala 8/50 1) COMUNA MOȘNIȚA NOUĂ, CIF:4548570, domeniu privat	A1
<b>66626 / 12/03/2024</b>		



### Teren

Nr cadastral	Suprafața (mp)*	Observații / Referințe
CAD: 51627 Top: Cc568/1/13	2.428	

\* Suprafața este determinată în planul de proiecție Stereo 70.

### DETALII LINIARE IMOBIL

### Date referitoare la teren

Nr Crt	Categorie folosință	Intra vilan	Suprafața (mp)	Tarla	Parcelă	Nr. topo	Observații / Referințe
1	altele	DA	-	-	-	-	drum de acces

Extrasul de carte funciară generat prin sistemul informatic integrat al ANCPI conține informațiile din cartea funciară active la data generării. Acesta este valabil în condițiile prevăzute de art. 7 din Legea nr. 455/2001, coroborat cu art. 3 din O.U.G. nr. 41/2016, exclusiv în mediul electronic, pentru activități și procese administrative prevăzute de legislația în vigoare. Valabilitatea poate fi extinsă și în forma fizică a documentului, fără semnătură olografă, cu acceptul expres sau procedural al instituției publice ori entității care a solicitat prezentarea acestui extras.

Verificarea corectitudinii și realității informațiilor conținute de document se poate face la adresa [www.ancpi.ro/verificare](http://www.ancpi.ro/verificare), folosind codul de verificare online disponibil în antet. Codul de verificare este valabil 30 de zile calendaristice de la momentul generării documentului.

Data și ora generării,

22/03/2024, 12:00

Înscrieri privitoare la dreptul de proprietate și alte drepturi reale		Referințe
Act Administrativ nr. 86, din 29/02/2024 emis de COMUNA MOSNITA NOUA;		
B22	Intabulare, drept de PROPRIETATE, dobandit prin Lege, cota actuala 1/50	A1
1) COMUNA MOȘNIȚA NOUĂ, CIF:4548570, domeniu privat		

**C. Partea III. SARCINI .**

Inscrieri privind dezmembrămintele dreptului de proprietate, drepturi reale de garanție și sarcini	Referințe
NU SUNT	





## PROIECT DE HOTĂRÂRE nr. 106/26.03.2024

Privind deschiderea obiectivului de investiții

”EXTINDERE REȚEA APA PE STRADA COSTEI”

Consiliul Local al comunei Moșnița Nouă,  
Având în vedere:

Referatul de aprobare al primarului Comunei Mosnita Noua cu numar 9339/26.03.2024 si raportul de specialitate nr. 9334/26.03.2024 intocmit de Compartiment Tehnic prin inspector Ciprian Dumitras.

Avand in vedere raportul Comisiei I economică- financiară, juridică, disciplină și agricultură din cadrul Consiliului Local al Comunei Moșnița Nouă;

- art. 129 alin. 2 lit. b, din Ordonanța de Urgență nr. 57/2019 privind Codul Administrativ;
- Ținând cont de prevederile Art. 42 din Legea nr.500/2002 privind finanțele publice locale, legea nr. 273/2006 privind finantele publice.
- În temeiul art. 139 din Ordonanța de Urgență nr. 57/2019 privind Codul Administrativ;

### HOTĂRĂȘTE

Art. 1. Se aprobă deschiderea obiectivului de investiții ”EXTINDERE REȚEA APA PE STRADA COSTEI” .

Art. 2. Se aproba alocarea sumei de 1.000 lei TVA inclus pentru inceperea procedurilor de achizitie.

Art. 3. Cu ducerea la îndeplinire a prezentei hotărâri se încredințează Primarul Comunei Mosnita Noua prin aparatul de specialitate.

Art. 4. Prezenta se comunică :

- Instituției Prefectului- Județul Timiș – Direcția Controlul Legalității Actelor și Contencios Administrativ;
- Primarului Comunei Moșnița Nouă;
- Compartimentului Dezvoltare Locală si Investitii;
- Compartimentului Financiar Contabil,
- Cetățenilor prin afișare

**ÎNTOCMIT,**  
**PRIMAR,**  
**Florin Octavian BUCUR**

A handwritten signature in blue ink, appearing to read "Florin Octavian Bucur", is written over the printed name of the Mayor.

Nr.9339 /26.04.2024

## REFERAT DE APROBARE

### Privind aprobarea obiectivului de investiții ”**EXTINDERE RETEA APA PE STRADA COSTEI**”

Având în vedere codul administrativ și raportul de specialitate nr. 9334 din 26.03.2024 întocmit de Compartimentul Tehnic,

Solicit aprobarea obiectivului de investiții(parteneriat) ”**EXTINDERE RETEA DE APA PE STRADA COSTEI**” care are ca obiectiv principal realizarea rețelei de apa și bransamentele cetățenilor acestei străzi mai sus menționată. Prin această investiție se urmărește o creștere a calității vieții cetățenilor care locuiesc pe strada mai sus menționată. Acest lucru este esențial pentru sănătate și igienă, eliminând bolile legate de apa contaminată din panza freatică. Rețelele extinse de apă pot sprijini dezvoltarea economică prin facilitarea activităților comerciale și industriale care necesită apă

Prin implementarea proiectului se va asigura respectarea prevederilor din OUG 57/2019,

Resursele financiare pentru proiect vor fi asigurate din buget local sau alte surse de fonduri nerambursabile. Această investiție se va realiza prin cofinanțare/parteneriat.

Valoarea aproximativă a întregului proiect este de 58.000 lei Tva inclus conform studiului de piață, valoarea reală a întregii investiții ( caiet de sarcini, documentație, etc) fiind stabilită prin documentația tehnico-economică

Pentru începerea investiției este necesară suma de 1.000 lei Tva inclus folosiți pentru începerea procedurilor de achiziție.

Astfel, supun spre aprobare Consiliului Local al Comunei Moșnița Nouă aprobarea obiectivului de investiții(parteneriat) ”**EXTINDERE RETEA DE APA PE STRADA COSTEI**”

**Primar**  
**Florin Octavian Bucur**







Nr. 9334 /26.03.2024

## RAPORT DE SPECIALITATE

Privind aprobarea obiectivului de investiții "EXTINDERE RETEA APA PE STRADA COSTEI"

Propunerea privind aprobarea acestui obiectiv de investiții(parteneriat) a apărut ca urmare a solicitării cetățenilor în vederea extinderii rețelei de apă cu o lungime aproximativă de 250 m liniari.

Realizarea investiției "EXTINDERE RETEA APA PE STRADA COSTEI", are ca obiectiv în parteneriat cu cetățenii străzii mai sus menționate, realizarea rețelei de apă și bransamentele cetățenilor acestor străzi mai sus menționate. Prin această investiție se urmărește o creștere a calității vieții cetățenilor care locuiesc pe strada mai sus menționată. Acest lucru este esențial pentru sănătate și igienă, eliminând bolile legate de apă contaminată din panza freatică. Rețelele extinse de apă pot sprijini dezvoltarea economică prin facilitarea activităților comerciale și industriale care necesită apă

Prin implementarea proiectului se va asigura respectarea prevederilor din OUG 57/2019,

Resursele financiare pentru proiect vor fi asigurate din buget local sau alte surse de fonduri nerambursabile. Această investiție se va realiza prin cofinanțare/parteneriat.

Valoarea aproximativă a întregului proiect este de 58.000 lei Tva inclus conform studiului de piață, valoarea reală a întregii investiții ( caiet de sarcini, documentație, etc) fiind stabilită prin documentația tehnico-economică

Pentru începerea investiției este necesară suma de 1.000 lei Tva inclus folosiți pentru începerea procedurilor de achiziție.

Propunerea de proiect îndeplinește condițiile legale pentru a fi supusă dezbaterii consiliului local.

Întocmit,  
Compartiment Tehnic  
Dumitras Ciprian



A-FA 83A130, CONSILIUL LOCAL.

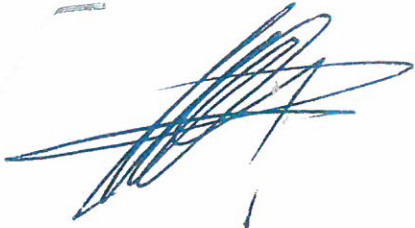

Către

COMUNA MOȘNIȚA NOUĂ		
INTRARE / IEȘIRE		
Nr.	9101	
Ziua	Luna	Anul
29	03	23

Primăria Moșnița Nouă

În atenția consiliului local al Comunei Moșnița Nouă

Subsemnatul **Lupulescu Moise Fănel** cu domiciliul în Timișoara, strada Eugen Pop, Bl E4, Sc e, Ap 11, având un imobil situat pe strada Coșteiu, nr. 4, localitatea Moșnița Veche, Comuna Moșnița Nouă, prin prezenta vă rog să aprobați un parteneriat 50%-50% în vederea extinderii rețelei de apă existente pe strada Birda, pe strada Coșteiu și strada Știuca, aproximativ 250 ml.

Atașez la prezenta oferta de preț.

În speranța că cererea va avea un aviz favorabil, vă mulțumesc anticipat.

29.03.2023





1

Solicitare  
extindere rețea  
ape ~ 250m!

13.2. SF Mosnita.pdf - Adobe Acrobat Reader 32-bit  
Fișier Editare Vizualizare Semnare Fereaștră Ajustări  
Pagina principală Instrumente 13.2. SF Mosnita.pdf x  
222 / 246 300%  
Căutare în PDF  
Conectare

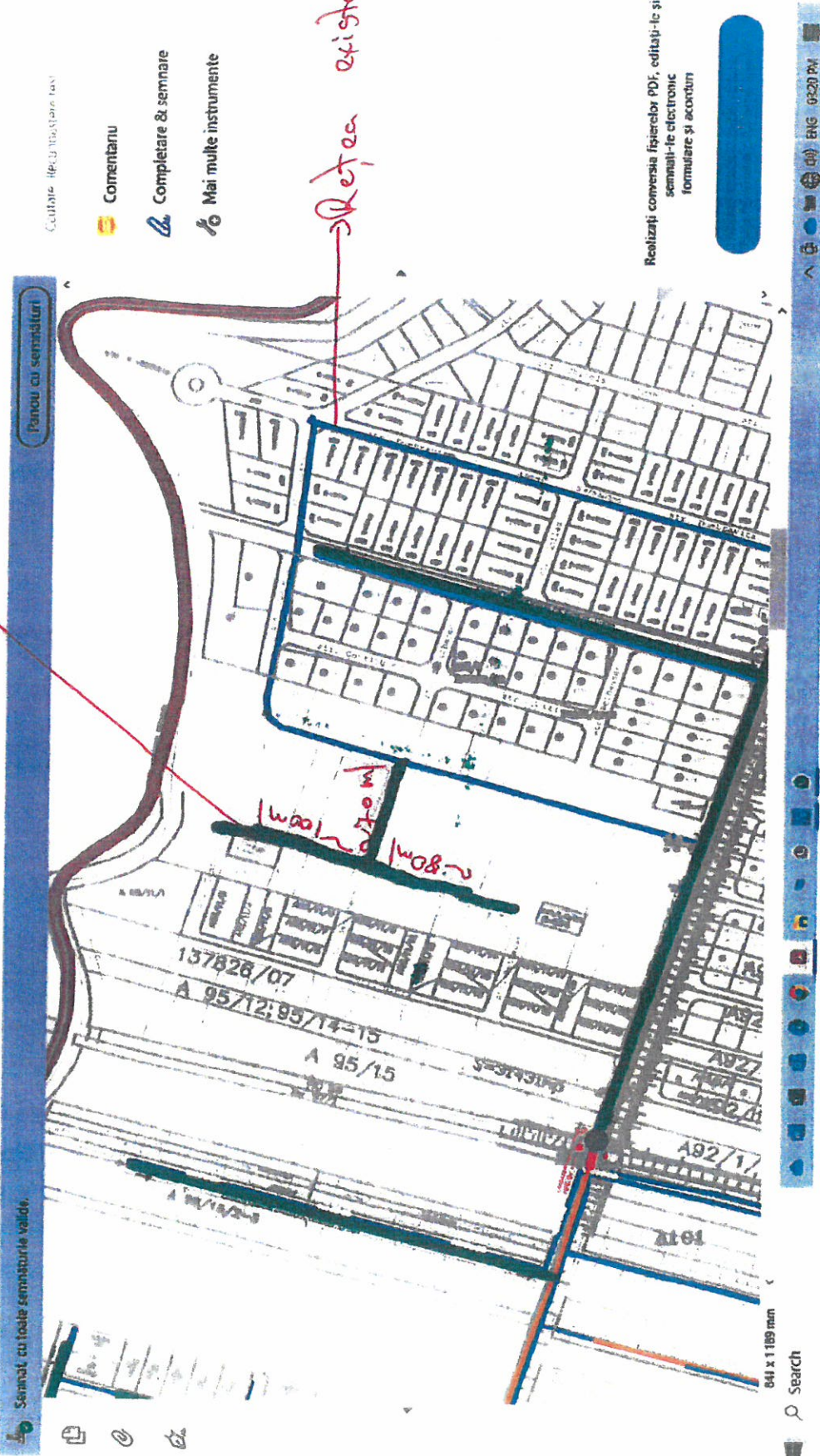

- Comentariu
- Completare & semnare
- Mai multe instrumente

Realizați conversia fișierelor PDF, editați-le și semnalați-le electronic formulare și acorduri



2

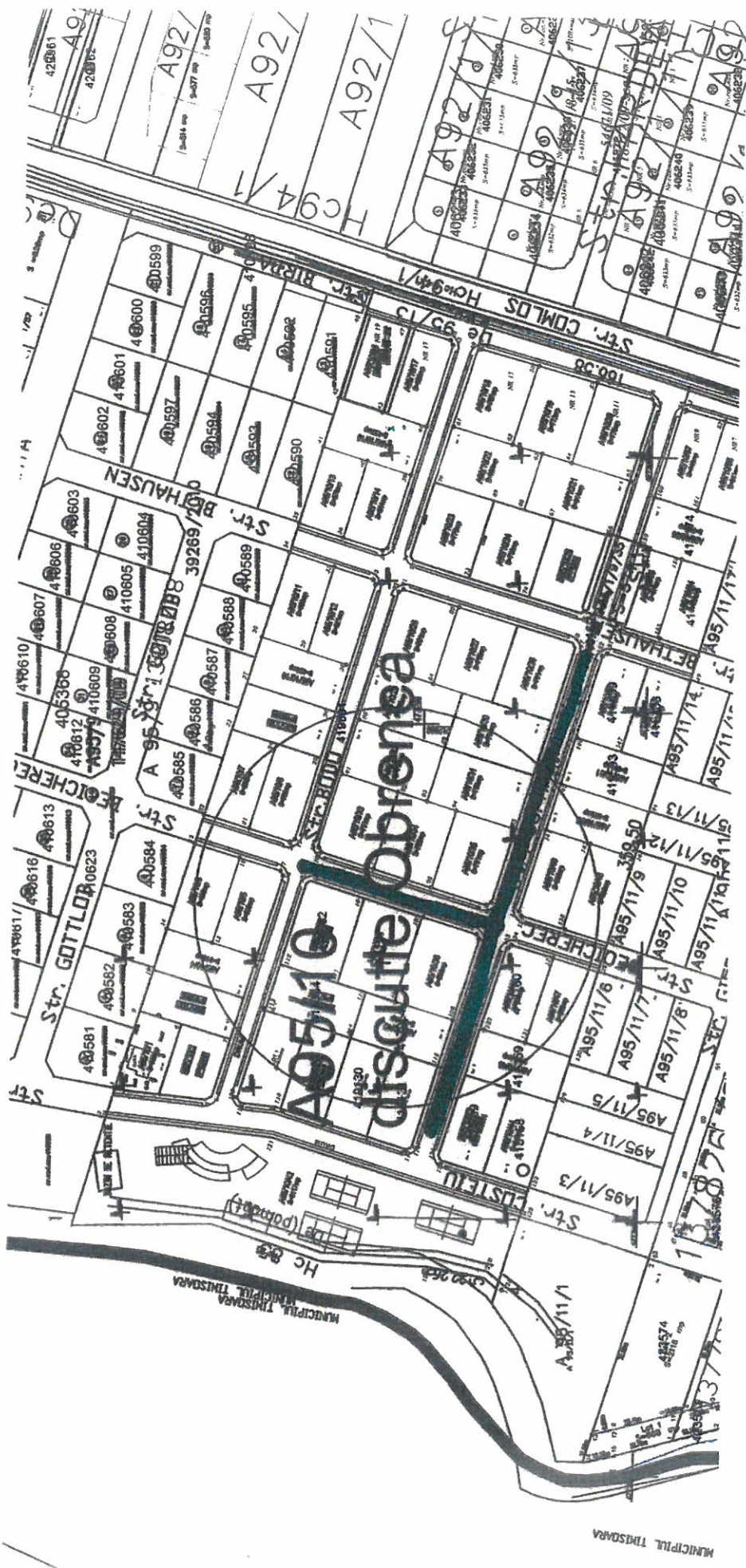





**ROMÂNIA**  
**Județul Timiș**  
**Comuna Moșnița Nouă**



## **PROIECT DE HOTĂRÂRE nr. 107/26.03.2024**

privind alipirea imobilelor înscrise în C.F. nr. 415561, C.F. nr. 415269 și C.F. nr. 426815, nr. Cad. 884-894/a/1/a/4/262, nr. Cad. 884-894/a/1/a/4/259 și nr. Cad. 884-894/a/1/a/4/258 în suprafețe de 2.877 mp, 2.878 mp și 2.878 mp categoria de folosință teren intravilan, situate în localitatea Albina, UAT Moșnița Nouă, cartea funciara rezultată urmând să fie dezmembrată, conform documentației de alipire și dezmembrare imobile întocmite de către  
**PFA POPESCU CIPRIAN COSMIN**

Luând în considerare avizul comisiilor de specialitate din cadrul Consiliului Local Moșnița Nouă  
Având în vedere :

- raportul de specialitate cu nr. 9246 /25.03.2024, aprobat de primarul comunei, întocmit de către Șef Birou Urbanism Ghilezan Eugenia Eva Gabriela,
- documentația tehnică cu nr. 8555/19.03.2024 întocmită de PFA POPESCU CIPRIAN COSMIN

În conformitate cu prevederile :

- art. 127, art. 128, art.129 și art.130 din Ordinul nr. 600 din 8 februarie 2023 privind aprobarea Regulamentului de recepție și înscriere în evidențele de cadastru și carte funciara, republicată cu modificările și completările ulterioare,
- art. 36 din Legea Fondului Funciara nr. 18/1991, republicată cu modificările și completările ulterioare,
- art. 296 alin. 1, art. 129 alin. 2 lit. c și art.139 alin. 3 lit. g din Codul Administrativ.

### **HOTĂRĂȘTE**

Art. 1. Se aproba alipirea imobilelor înscrise în C.F. nr. 415561, C.F. nr. 415269 și C.F. nr. 426815, nr. Cad. 884-894/a/1/a/4/262, nr. Cad. 884-894/a/1/a/4/259 și nr. Cad. 884-894/a/1/a/4/258 în suprafețe de 2.877 mp, 2.878 mp și 2.878 mp categoria de folosință teren intravilan, situate în localitatea Albina, UAT Moșnița Nouă, cartea funciara rezultată urmând să fie dezmembrată, conform documentației de alipire și dezmembrare imobile întocmite de către PFA POPESCU CIPRIAN COSMIN.

Art. 2. După intabularea documentației de dezmembrare și alipire, loturile rezultate vor rămâne în proprietatea Comunei Moșnița Nouă, domeniu public.

Art. 3. Cu ducerea la îndeplinire a prezentei hotărâri se însărcinează Primarul Comunei Moșnița Nouă prin aparatul de specialitate.

Art. 4. Prezenta se comunică:

- Instituției Prefectului Județului Timiș
- Primarului comunei Moșnița Nouă
- Președinților comisiilor de specialitate ale consiliului local
- O.C.P.I. Timiș,
- Câte un exemplar se afișează la avizier și pe site-ul Primăriei Moșnița Nouă

**ÎNTOCMIT,**  
**PRIMAR,**  
**Florin Octavian BUCUR**



**SE APROBA,**

**PRIMAR**

**FLORIN OCTAVIAN BUÇUR**

**Nr. 9246/25.03.2024**

## RAPORT DE SPECIALITATE

Privind alipirea imobilelor înscrise în C.F. nr. 415561, C.F. nr. 415269 și C.F. nr. 426815, nr. Cad. 884-894/a/1/a/4/262, nr. Cad. 884-894/a/1/a/4/259 și nr. Cad. 884-894/a/1/a/4/258 în suprafața de 2877 mp, 2878 mp și 2878 mp categoria de folosință teren intravilan, situat în localitatea Albina, UAT Moșnița Nouă, conform documentației întocmită de PFA POPESCU CIPRIAN COSMIN, C.F.-ul rezultat urmand să fie dezmembrat

Având în vedere documentația întocmită de PFA POPESCU CIPRIAN COSMIN, înregistrată la Primăria Comunei Mosnita Noua cu nr. 8555/19.03.2024

Tinând cont de prevederile Ordinului nr. 600 din 8 februarie 2023 pentru aprobarea Regulamentului de recepție și înscriere în evidențele de cadastru și carte funciară, republicată cu modificările și completările ulterioare, la art.127, art.128, art.129 și art.130, sunt specificate următoarele :

### 4.3.1. Înscrierea modificărilor intervenite ca urmare a alipirii/dezlipirii imobilelor

Art. 127. - (1) Imobilul poate fi modificat prin alipiri sau dezlipiri. Aceste operațiuni de modificare a imobilului au caracter material și nu implică niciun transfer de proprietate. Modificările care intervin prin operațiunile de alipire/dezlipire se fac pe baza unor documentații cadastrale recepționate de biroul teritorial și a consimțământului proprietarului sau al posesorului notat în cartea funciară, exprimat prin înscris în formă autentică sau, după caz, prin hotărâre judecătorească definitivă.

(2) Alipirea imobilelor alăturate se poate realiza dacă sunt situate în aceeași unitate administrativteritorială și dacă niciun imobil din cele supuse alipirii nu are înscrisă mențiunea «Imobil înregistrat în planul cadastral fără localizare certă datorită lipsei planului parcelar» sau « Imobil înregistrat în planul cadastral fără formă și localizare corectă».

Art. 128. - (1) În cazul imobilelor înscrise în cartea funciară, la întocmirea documentațiilor cadastrale de alipire/dezlipire se utilizează suprafețele imobilelor implicate în aceste operațiuni, rezultate din măsurători, pentru care au fost atribuite



numere cadastrale, în conformitate cu prevederile legale în vigoare la data atribuirii numărului cadastral, indiferent dacă aceste suprafețe au fost sau nu înscrise la acea dată în cartea funciară. Dacă se impune conversia cărții funciare, atunci suprafața din măsurători, pentru care a fost atribuit numărul cadastral, se preia din planul de amplasament și delimitare.

(2) În situația în care la măsurătorile efectuate la teren se constată că suprafața măsurată a imobilului/imobilelor supuse operațiunilor de dezlipire/alipire este diferită de suprafața măsurată anterior și evidențiată în documentația cadastrală inițială recepționată, se realizează în prealabil o documentație de modificare a suprafeței, verificându-se dacă anterior a mai fost realizată o modificare în plus a suprafeței.

(3) Verificarea existenței unei alte modificări de suprafață revine obligatoriu inspectorului căruia i-a fost alocată lucrarea.

Art. 129. - (1) În caz de alipire/dezlipire imobilele rezultate primesc numere cadastrale noi și se transcriu în cărți funciare noi.

(2) Cărțile funciare din care provin imobilele alipite/dezlipite se închid, neputând fi redeschise pentru noi înscrieri.

Art. 130. - (1) Din punct de vedere tehnic:

a) dezlipirea este operațiunea de împărțire a unui imobil înscris în cartea funciară în două sau mai multe imobile cu suprafețe egale/inegale ce se vor înscrie în cărți funciare distincte;

b) alipirea este operațiunea prin care două sau mai multe imobile alăturate înscrise în cărți funciare distincte se unesc într-un singur imobil, rezultând o singură carte funciară.

(2) Documentația cadastrală de dezlipire/alipire conține:

- a) dovada achitării tarifului;
- b) cererea de recepție;
- c) declarația pe proprie răspundere cu privire la identificarea imobilului măsurat;
- d) copiile actelor de identitate, în cazul proprietarilor persoane fizice/adeverință emisă de către serviciul public comunitar de evidența populației din care să rezulte datele de identificare sau certificatul constatator, în cazul persoanelor juridice;
- e) certificatul de urbanism, în cazurile prevăzute de lege;
- f) memoriul tehnic;
- g) copia planului care a stat la baza alocării numărului cadastral a imobilului pentru care se solicită dezlipirea, în situația în care imobilul este înscris în sistemul informatic de cadastru și carte funciară fără geometrie / copiile planurilor care au stat la baza alocării numerelor cadastrale ale imobilelor pentru care se solicită alipirea, în situația în care imobilele sunt înscrise în sistemul informatic de cadastru și carte funciară fără geometrie;

h) planul de amplasament și delimitare cu propunerea dezlipire sau alipire;

i) planurile de amplasament și delimitare pentru fiecare imobil care rezultă din dezlipire/planul de amplasament și delimitare a imobilului rezultat din alipire;

j) hotărârea judecătorească, după caz.

(3) În cazul imobilelor situate în intravilan, documentația cadastrală de dezlipire care nu are ca obiect realizarea de lucrări de construcții și/sau de infrastructură conține suplimentar o declarație pe proprie răspundere a proprietarului din care să rezulte că operațiunea nu se efectuează în scopul precizat anterior și nu este necesar certificatul de urbanism.

#### PROPUNEM:

Se aproba alipirea imobilelor inscrise in C.F. nr. 415561, C.F. nr. 415269 si C.F. nr. 426815, nr. Cad. 884-894/a/1/a/4/262, nr. Cad. 884-894/a/1/a/4/259 si nr. Cad. 884-894/a/1/a/4/258 in suprafata de 2877 mp, 2878 mp si 2878 mp categoria de folosinta teren intravilan, situat in localitatea Albina, UAT Moșnița Nouă, conform documentatiei întocmită de PFA POPESCU CIPRIAN COSMIN, C.F.-ul rezultat urmand sa fie dezmembrat.

2. După intabularea documentației de alipire/dezlipire, loturile rezultate vor rămâne în proprietatea Comunei Mosnița Nouă, domeniul public.

SEF BIROU URBANISM  
Gabriela GHILEZAN

Red/dact. G.G. – 2ex



PERSOANA FIZICA AUTORIZATA  
POPESCU CIPRIAN COSMIN  
Certificat de autorizare  
Seria TM nr.120

**DENUMIRE PROIECT :** *Documentatie pentru alipire ale imobilelor inscris in Cartea Funciara nr. 415561; 415269,426815 numar topografice. Cc 884-894/a/1/a/4/258; Cc 884-894/a/1/a/4/259; Cc 884-894/a/1/a/4/262 Mosnita Noua, cf-ul rezultat urmand sa fie dezmembrat*

**BENEFICIAR :** *Comuna Mosnita Noua*

**PROIECTANT :** *Ing.Popescu Ciprian Cosmin*



Oficiul de Cadastru și Publicitate Imobiliară TIMIS  
Biroul de Cadastru și Publicitate Imobiliară Timisoara

### EXTRAS DE CARTE FUNCİARĂ PENTRU INFORMARE

Carte Funciară Nr. 415269 Mosnita Noua

Nr. cerere	72846
Ziua	18
Luna	03
Anul	2024



#### A. Partea I. Descrierea imobilului

TEREN Intravilan

Nr. CF vechi:1497 Bucovăț

Adresa: Loc. Albina, Jud. Timis

Nr. Crt	Nr. cadastral Nr. topografic	Suprafața* (mp)	Observații / Referințe
A1	Top: 884-894/a/1/a/4/259	2.878	

#### Construcții

Crt	Nr cadastral Nr. topografic	Adresa	Observații / Referințe
A1.1	Top: 884-894/a/1/a/4/259	Loc. Albina, Jud. Timis	biserică

#### B. Partea II. Proprietari și acte

Înscrieri privitoare la dreptul de proprietate și alte drepturi reale		Referințe
<b>280 / 11/01/2000</b>		
Sentinta Civila nr. 14732/1999;		
B2	Intabulare, drept de PROPRIETATE, dobandit prin HOTARARE JUDECATORIASCA, cota actuala 1/1 1) PAROHIA ORTODOXĂ ROMÂNĂ- ALBINA	A1.1
<b>190898 / 31/07/2023</b>		
Act Administrativ nr. HCL 192, din 27/07/2023 emis de Comuna Mosnita Noua;		
B3	Intabulare, drept de PROPRIETATE, dobandit prin Lege, cota actuala 1/1 1) COMUNA MOȘNIȚA NOUĂ, CIF:4548570, domeniu public	A1

#### C. Partea III. SARCINI

Înscrieri privind dezmembrămintele dreptului de proprietate, drepturi reale de garanție și sarcini		Referințe
<b>30807 / 04/12/2001</b>		
Act nr. 0;		
C1	Intabulare, drept de CONCESIUNEasupra 100/2878 mp pe o perioadă de 49 de ani, dobandit prin Conventie, cota actuala 50/1439 1) PAROHIA ORTODOXĂ ROMÂNĂ- ALBINA OBSERVATII: (provenita din conversia CF 1497 Bucovăț)	A1



### Teren

Nr cadastral	Suprafața (mp)*	Observații / Referințe
Top: 884-894/a/1/a/4/259	2.878	

\* Suprafața este determinată în planul de proiecție Stereo 70.

### DETALII LINIARE IMOBIL

### Date referitoare la teren

Nr Crt	Categorie folosință	Intra vilan	Suprafața (mp)	Tarla	Parcelă	Nr. topo	Observații / Referințe
1	altele	DA	2.878	-	-	884-894/a/1/a/4/259	

### Date referitoare la construcții

Crt	Număr	Destinație construcție	Supraf. (mp)	Situație juridică	Observații / Referințe
A1.1	Top: 884-894/a/1/a/4/259	construcții administrative și social culturale	-	Cu acte	biserică

Extrasul de carte funciară generat prin sistemul informatic integrat al ANCPI conține informațiile din cartea funciară active la data generării. Acesta este valabil în condițiile prevăzute de art. 7 din Legea nr. 455/2001, coroborat cu art. 3 din O.U.G. nr. 41/2016, exclusiv în mediul electronic, pentru activități și procese administrative prevăzute de legislația în vigoare. Valabilitatea poate fi extinsă și în forma fizică a documentului, fără semnătură olografă, cu acceptul expres sau procedural al instituției publice ori entității care a solicitat prezentarea acestui extras.

Verificarea corectitudinii și realității informațiilor conținute de document se poate face la adresa [www.ancpi.ro/verificare](http://www.ancpi.ro/verificare), folosind codul de verificare online disponibil în anet. Codul de verificare este valabil 30 de zile calendaristice de la momentul generării documentului.

**Data și ora generării,**

18/03/2024, 13:01



Oficiul de Cadastru și Publicitate Imobiliară TIMIS  
Biroul de Cadastru și Publicitate Imobiliară Timisoara

03  
2024

**EXTRAS DE CARTE FUNCİARĂ  
PENTRU INFORMARE**

Carte Funciară Nr. 415561 Mosnita Noua

Nr. cerere	72845
Ziua	18
Luna	03
Anul	2024

Cod verificare  
100165408263



**A. Partea I. Descrierea imobilului**

TEREN Intravilan (CF vechi:1712 Bucovat)

Nr. CF vechi:1712 Bucovat

Adresa: Loc. Albina, Jud. Timis

Nr. Crt	Nr. cadastral Nr. topografic	Suprafața* (mp)	Observații / Referințe
A1	Top: 884-894/a/1/a/4/262	2.877	

**B. Partea II. Proprietari și acte**

Inscrieri privitoare la dreptul de proprietate și alte drepturi reale	Referințe
<b>81355 / 06/04/2023</b> Act Administrativ nr. 80, din 30/03/2023 emis de Comuna Mosnita Noua;	
B2 Intabulare, drept de PROPRIETATE, dobandit prin Lege, cota actuala 1/1 1) COMUNA MOȘNIȚA NOUĂ, CIF:4548570, - domeniu public	A1

**C. Partea III. SARCINI .**

Inscrieri privind dezmembrămintele dreptului de proprietate, drepturi reale de garanție și sarcini	Referințe
NU SUNT	



**Teren**

Nr cadastral	Suprafața (mp)*	Observații / Referințe
Top: 884-894/a/1/a/4/262	2.877	

\* Suprafața este determinată în planul de proiecție Stereo 70.

DETALII LINIARE IMOBIL

**Date referitoare la teren**

Nr Crt	Categorie folosință	Intra vilan	Suprafața (mp)	Tarla	Parcelă	Nr. topo	Observații / Referințe
1	altele	DA	2.877	-	-	884-894/a/1/a/4/262	loc de casa

Extrasul de carte funciară generat prin sistemul informatic integrat al ANCPİ conține informațiile din cartea funciară active la data generării. Acesta este valabil în condițiile prevăzute de art. 7 din Legea nr. 455/2001, coroborat cu art. 3 din O.U.G. nr. 41/2016, exclusiv în mediul electronic, pentru activități și procese administrative prevăzute de legislația în vigoare. Valabilitatea poate fi extinsă și în forma fizică a documentului, fără semnătură olografă, cu acceptul expres sau procedural al instituției publice ori entității care a solicitat prezentarea acestui extras.

Verificarea corectitudinii și realității informațiilor conținute de document se poate face la adresa [www.ancpi.ro/verificare](http://www.ancpi.ro/verificare), folosind codul de verificare online disponibil în antet. Codul de verificare este valabil 30 de zile calendaristice de la momentul generării documentului.

**Data și ora generării,**

18/03/2024, 13:01



Oficiul de Cadastru și Publicitate Imobiliară TIMIS  
Biroul de Cadastru și Publicitate Imobiliară Timisoara

**EXTRAS DE CARTE FUNCİARĂ  
PENTRU INFORMARE**

Carte Funciară Nr. 426815 Mosnita Noua

Nr. cerere	72844
Ziua	18
Luna	03
Anul	2024

Cod verificare  
100165408254



**A. Partea I. Descrierea imobilului**

TEREN Intravilan

Nr. CF vechi:1151Bucovat

Adresa: Loc. Albina, Jud. Timis

Nr. Crt	Nr. cadastral Nr. topografic	Suprafata* (mp)	Observatii / Referinte
A1	Top: 884-894/a/1/a/4/258	2.878	

**B. Partea II. Proprietari și acte**

Înscrieri privitoare la dreptul de proprietate și alte drepturi reale		Referințe
<b>19616 / 11/02/2008</b>		
Act nr. fn, din 11/02/2008 emis de -;		
B2	Se noteaza actiunea civila formulata de Asociatia COLONIA ALBINA, inregistrata la Judecatoria Timisoara in 17.05.2007, D.7387/325/2007, in contradictoriu cu Comisia Locala de Fond Funciar Mosnita Noua, Comisia Judeteana de Fond Funciar avind ca obiect eliberare titlu de proprietate asupra imobilelor inscrise in prezenta CF	A1
<b>61033 / 06/03/2024</b>		
Act Administrativ nr. 69, din 29/02/2024 emis de Consiliul Local Mosnita Noua;		
B3	Intabulare, drept de PROPRIETATE, dobandit prin Lege, cota actuala 1/1 1) COMUNA MOȘNIȚA NOUĂ, CIF:4548570, domeniu public	A1

**C. Partea III. SARCINI .**

Inscrieri privind dezmembrămintele dreptului de proprietate, drepturi reale de garanție și sarcini	Referințe
NU SUNT	



### Teren

Nr cadastral	Suprafața (mp)*	Observații / Referințe
Top: 884-894/a/1/a/4/258	2.878	

\* Suprafața este determinată în planul de proiecție Stereo 70.

### DETALII LINIARE IMOBIL

### Date referitoare la teren

Nr Crt	Categorie folosință	Intra vilan	Suprafața (mp)	Tarla	Parcelă	Nr. topo	Observații / Referințe
1	curți constructii	DA	-	-	-	-	Loc de casă

Extrasul de carte funciară generat prin sistemul informatic integrat al ANCPİ conține informațiile din cartea funciară active la data generării. Acesta este valabil în condițiile prevăzute de art. 7 din Legea nr. 455/2001 coroborat cu art. 3 din O.U.G. nr. 41/2016, exclusiv în mediul electronic, pentru activități și procese administrative prevăzute de legislația în vigoare. Valabilitatea poate fi extinsă și în forma fizică a documentului, fără semnătură olografă, cu acceptul expres sau procedural al instituției publice ori entității care a solicitat prezentarea acestui extras. Verificarea corectitudinii și realității informațiilor conținute de document se poate face la adresa [www.ancpi.ro/verificare](http://www.ancpi.ro/verificare), folosind codul de verificare online disponibil în antet. Codul de verificare este valabil 30 de zile calendaristice de la momentul generării documentului.

Data și ora generării,

18/03/2024, 13:01

## MEMORIU TEHNIC

1. Adresa imobil : Intravilan, Albina, jud. Timis
2. Tipul lucrării: Documentatie de alipire si dezmembrare imobile
3. Suprafata planului supus receptiei este de **:8633 mp**
4. Scurtă prezentare a situației din teren: Imobilul care face obiectul prezentei lucrari se afla in intravilanul localitatii Albina , avand numarul topografice: Cc 884-894/a/1/a/4/258; 259; 262 , inscris in cartea funciara nr. **415561; 415269; 426815** Mosnita Noua.

5. Operațiuni de specialitate realizate\*: *Prezentul proiect s-a realizat in doua etape: etapa de teren si cea de birou. Etapa de teren a presupus ridicarea punctelor de contur ale imobilului cu ajutorul GPS-ului Stonex S9, prin metoda RTK in sistem Stereo 1970 S-a obtinut astfel planul de situatie intocmit la scara 1:500, asigurand corespondenta cu realitatea din teren. Rezultatele obtinute sunt stocate in format digital (fisiere tip .txt, .doc, .dwg, .rw5) putand fi ulterior accesate si listate in format analogic*

*Precizii GPS Stonex S9-GNSS; instrumentul asigura o precizie conform specificațiilor tehnice oferite de producător de +/-10mm +1PPM RMS, iar limita maximă setată în instrument pentru înregistrarea măsurătorilor este de +/-2 cm/pct măsurat. Toate acestea fiind posibile datorită utilizării Sistemului de determinare a poziției adică ROMPOS® (Romanian Position Determination System), realizat și furnizat de către Agenția Națională de Cadastru și Publicitate Imobiliară din România. Suprafata imobilului rezultata din masuratori s-a obtinut atat digital, cat si analogic rezultand o suprafata de **8633 mp**.*

**Data întocmirii:**  
**20.03.2024**





## PROIECT DE HOTĂRÂRE nr. 108/26.03.2024

**privind rectificarea bugetului local al comunei Moșnița Nouă, pe anul 2024**  
Consiliul Local al comunei Moșnița Nouă,

Având în vedere Raportul de specialitate nr. 9455/26.03.2024 întocmit de Compartimentul Financiar Contabil prin inspector Togerescu Dumitru, aprobat de primarul Florin Octavian Bucur,

Având în vedere raportul favorabil al Comisiei I economică- financiară, juridică, disciplină și agricultură din cadrul Consiliului Local al Comunei Moșnița Nouă;

Având în vedere dispozițiile Legii bugetului de stat pe anul 2024 nr. 421/2023.

În conformitate cu prevederile Legii nr. 273/2006, art. 39, alin. 3 privind finanțele publice locale, cu modificările și completările ulterioare,

În temeiul prevederilor art. 129 alin. 1, alin. 4, lit a din OUG 57/2019, privind Codul Administrativ,

### H O T Ă R Ă Ș T E

**Art.1.** Se aprobă rectificarea bugetului local al comunei Moșnița Nouă, pe anul 2024, conform Anexelor nr. 1 și 2 care fac parte integrantă din prezenta hotărâre.

**Art.2.** Prezenta se comunică:

- Instituției Prefectului Județului Timiș
- Primarului comunei Moșnița Nouă
- Compartimentului financiar -contabil
- Direcției Generale a Finanțelor Publice Timiș
- Președinților comisiilor de specialitate ale consiliului local
- Câte un exemplar se afișează la avizier și pe site-ul Comunei Moșnița Nouă

**ÎNTOCMIT,  
PRIMAR,  
Florin Octavian BUCUR**

A large, stylized handwritten signature in blue ink, corresponding to the name Florin Octavian Bucur.





SE APROBA  
PRIMAR

Nr 9455/26.03.2024

## RAPORT DE SPECIALITATE

cu ocazia propunerii rectificării Bugetului Local al Comunei Mosnita Noua  
pentru anul 2024

Bugetul consolidat reprezintă documentul oficial de prezentare a bugetului de venituri și cheltuieli al oricărei autorități publice locale din România, fiind reglementat de Legea nr. 273/2006 privind finanțele publice locale și Legea nr 421/2023 a bugetului de stat pe anul 2024

El reprezintă expresia politicilor sociale, economice, de dezvoltare a autorității locale prin proiectele publice propuse și responsabilitățile stabilite ordonatorilor de credite.

În temeiul art. 39, alin. (3) din Legea nr. 273/2006 privind finanțele publice locale, pentru asigurarea transparenței și publicității, Primarul Comunei Mosnita Noua aduce la cunoștința cetățenilor rectificarea bugetului de venituri și cheltuieli aferent anului 2024 după cum urmează :

Pct 1.

Având în vedere oferta de donație cu nr.8230/14.03.2024 depusă de dl Petrescu Adrian reprezentant al locuitorilor de str.Macedonia și Buzias din sat Mosnita Veche în suma de 20000 lei propunem alocarea acestei sume la obiectivul de inv. Extindere iluminat public faza DTAC

Prin adresa cu nr.9334/26.03.2024 de la departamentul tehnic al primăriei și solicitarea sumei de 1000 lei ptr. Crearea obiectivului nou de investiții Extindere rețea apă pe str. COSTEI

La rectificarea din 18.03.2024 la capitolul de investiții Invatamant s-au alocat eronat 223000 lei în contul de cheltuieli 6550710130 în loc de 65506001 și 6003 pentru obiectivul Dezvoltarea serviciului de educație timpurie complementar la nivelul comunei PNNR motiv ptr. care solicităm prezenta corecti.

Propunerile prezentei rectificări bugetare se regăsesc la Anexele 1 și 2

Față de cele prezentate mai sus propunem prezenta rectificare de buget

Intocmit  
Birou contabilitate

DUMITRE TOCEAȘCO.

*Auxa*

DENUMIREA INDICATORILOR	Cod rand	Cod indicator	Program aprobat	Influente	Program rectificat	Program trimestrial			
						Trim I	Trim II	Trim III	Trim IV
SECTIUNEA DE FUNCTIONARE + SECTIUNEA DE DEZVOLTARE									
TOTAL VENITURI	1	00.01	46.050,45	21,00	46.071,45	27.211,06	9.904,35	4.900,66	4.055,38
VENITURI PROPRII	2	49.90	34.678,60	1,00	34.679,60	19.667,67	8.533,35	3.584,66	2.893,92
I. VENITURI CURENTE	3	00.02	39.845,81	21,00	39.866,81	21.006,42	9.904,35	4.900,66	4.055,38
A. VENITURI FISCALE	4	00.03	35.348,91	0,00	35.348,91	17.986,12	8.758,35	4.706,96	3.897,48
A1. IMPOZIT PE VENIT, PROFIT SI CASTIGURI DIN CAPITAL	5	00.04	21.748,25	0,00	21.748,25	11.450,62	4.949,80	2.949,66	2.398,17
A12. IMPOZIT PE VENIT, PROFIT, SI CASTIGURI DIN CAPITAL DE LA PERSOANE FIZICE	6	00.06	21.748,25	0,00	21.748,25	11.450,62	4.949,80	2.949,66	2.398,17
Impozit pe venit	7	03.02	3.503,25	0,00	3.503,25	1.853,55	580,00	423,53	646,17
Impozitul pe veniturile din transferul proprietatilor imobiliare din patrimoniul personal	8	03.02.18	3.503,25	0,00	3.503,25	1.853,55	580,00	423,53	646,17
Cote si sume defalcate din impozitul pe venit	9	04.02	18.245,00	0,00	18.245,00	9.597,07	4.369,80	2.526,13	1.752,00
Cote defalcate din impozitul pe venit	10	04.02.01	11.109,00	0,00	11.109,00	5.058,61	3.009,00	1.841,39	1.200,00
Sume alocate din cotele defalcate din impozitul pe venit pentru echilibrarea bugetelor locale	11	04.02.04	7.136,00	0,00	7.136,00	4.538,46	1.360,80	684,74	552,00
A3. IMPOZITE SI TAXE PE PROPRIETATE	12	00.09	5.185,60	0,00	5.185,60	3.008,50	1.562,55	332,80	281,75
Impozite si taxe pe proprietate	13	07.02	5.185,60	0,00	5.185,60	3.008,50	1.562,55	332,80	281,75
Impozit pe cladiri	14	07.02.01	2.033,70	0,00	2.033,70	1.248,00	590,00	120,80	74,90
Impozit pe cladiri de la persoane fizice	15	07.02.01.01	1.370,80	0,00	1.370,80	828,00	430,00	62,80	50,00
Impozit si taxa pe cladiri de la persoane juridice	16	07.02.01.02	662,90	0,00	662,90	420,00	160,00	58,00	24,90
Impozit pe terenuri	17	07.02.02	2.726,90	0,00	2.726,90	1.580,50	877,55	127,00	141,85
Impozit pe terenuri de la persoane fizice	18	07.02.02.01	1.545,40	0,00	1.545,40	828,50	607,55	50,00	59,35
Impozit si taxa pe teren de la persoane juridice	19	07.02.02.02	830,50	0,00	830,50	585,00	190,00	43,00	12,50
Impozit pe terenul din extravilan	20	07.02.02.03	351,00	0,00	351,00	167,00	80,00	34,00	70,00
Taxe judiciare de timbru si alte taxe de timbru	21	07.02.03	425,00	0,00	425,00	180,00	95,00	85,00	65,00
A4. IMPOZITE SI TAXE PE BUNURI SI SERVICII	22	00.10	8.268,46	0,00	8.268,46	3.438,00	2.201,00	1.416,50	1.212,96
Sume defalcate din TVA	23	11.02	5.246,46	0,00	5.246,46	1.398,00	1.371,00	1.316,00	1.161,46
Sume defalcate din taxa pe valoarea adaugata pentru finantarea cheltuielilor descentralizate la nivelul comunelor, oraselor, municipiilor, sectoarelor si Municipiului Bucuresti	24	11.02.02	5.246,46	0,00	5.246,46	1.398,00	1.371,00	1.316,00	1.161,46
Taxe pe utilizarea bunurilor, autorizarea utilizarii bunurilor sau pe desfasurarea de activitati	25	16.02	3.022,00	0,00	3.022,00	2.040,00	830,00	100,50	51,50
Taxa asupra mijloacelor de transport	26	16.02.02	3.022,00	0,00	3.022,00	2.040,00	830,00	100,50	51,50

DENUMIREA INDICATORILOR	Cod rand	Cod indicator	Program aprobat	Influente	Program rectificat	Program trimestrial			
						Trim I	Trim II	Trim III	Trim IV
Impozit pe mijloace de transport detinute de persoane fizice	27	16.02.02.01	2.261,50	0,00	2.261,50	1.500,00	650,00	65,00	46,50
Impozit pe mijloace de transport detinute de persoane juridice	28	16.02.02.02	760,50	0,00	760,50	540,00	180,00	35,50	5,00
<b>A6. ALTE IMPOZITE SI TAXE FISCALE</b>	<b>29</b>	<b>00.11</b>	<b>146,60</b>	<b>0,00</b>	<b>146,60</b>	<b>89,00</b>	<b>45,00</b>	<b>8,00</b>	<b>4,60</b>
Alte impozite si taxe fiscale	30	18.02	146,60	0,00	146,60	89,00	45,00	8,00	4,60
Alte impozite si taxe	31	18.02.50	146,60	0,00	146,60	89,00	45,00	8,00	4,60
<b>C. VENITURI NEFISCALE</b>	<b>32</b>	<b>00.12</b>	<b>4.496,90</b>	<b>21,00</b>	<b>4.517,90</b>	<b>3.020,30</b>	<b>1.146,00</b>	<b>193,70</b>	<b>157,90</b>
<b>C1. VENITURI DIN PROPRIETATE</b>	<b>33</b>	<b>00.13</b>	<b>431,80</b>	<b>0,00</b>	<b>431,80</b>	<b>240,00</b>	<b>115,00</b>	<b>46,80</b>	<b>30,00</b>
Venituri din proprietate	34	30.02	431,80	0,00	431,80	240,00	115,00	46,80	30,00
Venituri din concesiuni si inchirieri	35	30.02.05	431,80	0,00	431,80	240,00	115,00	46,80	30,00
Alte venituri din concesiuni si inchirieri de catre institutiile publice	36	30.02.05.30	431,80	0,00	431,80	240,00	115,00	46,80	30,00
<b>C2. VANZARI DE BUNURI SI SERVICII</b>	<b>37</b>	<b>00.14</b>	<b>4.065,10</b>	<b>21,00</b>	<b>4.086,10</b>	<b>2.780,30</b>	<b>1.031,00</b>	<b>146,90</b>	<b>127,90</b>
Venituri din prestari de servicii si alte activitati	38	33.02	216,80	0,00	216,80	116,80	50,00	35,00	15,00
Contributia parintilor sau sustinatorilor legali pentru intretinerea copiilor in crese	39	33.02.10	186,50	0,00	186,50	86,50	50,00	35,00	15,00
Alte venituri din prestari de servicii si alte activitati	40	33.02.50	30,30	0,00	30,30	30,30	0,00	0,00	0,00
<b>Venituri din taxe administrative, eliberari de permise</b>	<b>41</b>	<b>34.02</b>	<b>153,90</b>	<b>1,00</b>	<b>154,90</b>	<b>96,50</b>	<b>38,00</b>	<b>15,40</b>	<b>5,00</b>
Taxe extrajudiciare de timbru	42	34.02.02	153,40	1,00	154,40	96,00	38,00	15,40	5,00
Alte venituri din taxe administrative, eliberari de permise	43	34.02.50	0,50	0,00	0,50	0,50	0,00	0,00	0,00
<b>Amenzi, penalitati si confiscari</b>	<b>44</b>	<b>35.02</b>	<b>907,50</b>	<b>0,00</b>	<b>907,50</b>	<b>676,00</b>	<b>163,00</b>	<b>46,50</b>	<b>22,00</b>
Venituri din amenzi si alte sanctiuni aplicate conform dispozitiilor legale	45	35.02.01	814,50	0,00	814,50	620,00	135,00	40,50	19,00
Venituri din amenzi si alte sanctiuni aplicate de catre alte institutii de specialitate	46	35.02.01.02	814,50	0,00	814,50	620,00	135,00	40,50	19,00
Penalitati pentru nedepunerea sau depunerea cu intarziere a declaratiilor de impozite si taxe	47	35.02.02	93,00	0,00	93,00	56,00	28,00	6,00	3,00
<b>Diverse venituri</b>	<b>48</b>	<b>36.02</b>	<b>2.786,90</b>	<b>0,00</b>	<b>2.786,90</b>	<b>1.871,00</b>	<b>780,00</b>	<b>50,00</b>	<b>85,90</b>
Venituri din recuperarea cheltuielilor efectuate in cursul procesului de executare silita	49	36.02.14	1,00	0,00	1,00	1,00	0,00	0,00	0,00
Alte venituri	50	36.02.50	2.785,90	0,00	2.785,90	1.870,00	780,00	50,00	85,90
<b>Transferuri voluntare, altele decat subventiile</b>	<b>51</b>	<b>37.02</b>	<b>0,00</b>	<b>20,00</b>	<b>20,00</b>	<b>20,00</b>	<b>0,00</b>	<b>0,00</b>	<b>0,00</b>
Donatii si sponsorizari	52	37.02.01	0,00	20,00	20,00	20,00	0,00	0,00	0,00
Varsaminte din sectiunea de functionare pentru finantarea sectiunii de dezvoltare a bugetului local (cu semnul minus)	53	37.02.03	-9.170,83	-21,00	-9.191,83	-6.890,29	-1.900,54	-255,30	-145,70
Varsaminte din sectiunea de functionare	54	37.02.04	9.170,83	21,00	9.191,83	6.890,29	1.900,54	255,30	145,70
<b>II. VENITURI DIN CAPITAL</b>	<b>55</b>	<b>00.15</b>	<b>79,25</b>	<b>0,00</b>	<b>79,25</b>	<b>79,25</b>	<b>0,00</b>	<b>0,00</b>	<b>0,00</b>



DENUMIREA INDICATORILOR	Cod rand	Cod indicator	Program aprobat	Influenta	Program rectificat	Program trimestrial			
						Trim I	Trim II	Trim III	Trim IV
<b>Venituri din valorificarea unor bunuri</b>	<b>56</b>	<b>39.02</b>	<b>79,25</b>	<b>0,00</b>	<b>79,25</b>	<b>79,25</b>	<b>0,00</b>	<b>0,00</b>	<b>0,00</b>
Venituri din valorificarea unor bunuri ale institutiilor publice	57	39.02.01	79,25	0,00	79,25	79,25	0,00	0,00	0,00
<b>IV. SUBVENTII</b>	<b>58</b>	<b>00.17</b>	<b>6.125,39</b>	<b>0,00</b>	<b>6.125,39</b>	<b>6.125,39</b>	<b>0,00</b>	<b>0,00</b>	<b>0,00</b>
<b>SUBVENTII DE LA ALTE NIVELE ALE ADMINISTRATIEI PUBLICE</b>	<b>59</b>	<b>00.18</b>	<b>6.125,39</b>	<b>0,00</b>	<b>6.125,39</b>	<b>6.125,39</b>	<b>0,00</b>	<b>0,00</b>	<b>0,00</b>
Subventii de la bugetul de stat	60	42.02	5.196,46	0,00	5.196,46	5.196,46	0,00	0,00	0,00
<b>B. Curente</b>	<b>61</b>		<b>5.196,46</b>	<b>0,00</b>	<b>5.196,46</b>	<b>5.196,46</b>	<b>0,00</b>	<b>0,00</b>	<b>0,00</b>
Finantarea Programului National de Dezvoltare Locala	62	42.02.65	2.589,73	0,00	2.589,73	2.589,73	0,00	0,00	0,00
Subventii de la bugetul de stat catre bugetele locale pentru Programul national de investitii „Anghel Saligny	63	42.02.87	1.730,21	0,00	1.730,21	1.730,21	0,00	0,00	0,00
<b>Alocari de sume din PNRR aferente asistentei financiare nerambursabile</b>	<b>64</b>	<b>42.02.88</b>	<b>876,52</b>	<b>0,00</b>	<b>876,52</b>	<b>876,52</b>	<b>0,00</b>	<b>0,00</b>	<b>0,00</b>
Fonduri europene nerambursabile	65	42.02.88.01	736,57	0,00	736,57	736,57	0,00	0,00	0,00
Sume aferente TVA	66	42.02.88.03	139,95	0,00	139,95	139,95	0,00	0,00	0,00
<b>Subventii de la alte administratii</b>	<b>67</b>	<b>43.02</b>	<b>928,93</b>	<b>0,00</b>	<b>928,93</b>	<b>928,93</b>	<b>0,00</b>	<b>0,00</b>	<b>0,00</b>
Sume alocate din bugetul ANCP pentru finantarea lucrarilor de inregistrare sistematica din cadrul Programului national de cadastru si cartea funciara	68	43.02.34	121,93	0,00	121,93	121,93	0,00	0,00	0,00
Sume alocate din sumele obtinute in urma scoaterii la licitatie a certificatelor de emisii de gaze cu efect de sera pentru finantarea proiectelor de investitii	69	43.02.44	807,00	0,00	807,00	807,00	0,00	0,00	0,00
<b>TOTAL CHELTUIELI</b>	<b>70</b>		<b>47.428,34</b>	<b>21,00</b>	<b>47.449,34</b>	<b>28.588,95</b>	<b>9.904,35</b>	<b>4.900,66</b>	<b>4.055,38</b>
CHELTUIELI CURENTE	71	01	31.536,83	223,00	31.759,83	15.448,18	7.921,41	4.562,96	3.827,28
TITLUL I CHELTUIELI DE PERSONAL	72	10	10.514,20	0,00	10.514,20	2.703,48	2.821,13	2.717,28	2.272,31
TITLUL II BUNURI SI SERVICII	73	20	16.846,97	0,00	16.846,97	10.480,08	4.258,28	1.100,18	1.008,43
TITLUL III DOBANZI	74	30	268,00	0,00	268,00	67,00	67,00	67,00	67,00
Dobanzi aferente datoriei publice interne	75	30.01	268,00	0,00	268,00	67,00	67,00	67,00	67,00
TITLUL V FONDURI DE REZERVA	76	50	5,00	0,00	5,00	5,00	0,00	0,00	0,00
Fond de rezerva bugetara la dispozitia Guvernului	77	50.01	0,00	0,00	0,00	0,00	0,00	0,00	0,00
Fond de rezerva bugetara la dispozitia autoritatilor locale	78	50.04	5,00	0,00	5,00	5,00	0,00	0,00	0,00
TITLUL IX ASISTENTA SOCIALA	79	57	2.427,24	0,00	2.427,24	644,20	635,00	668,50	479,54
Asigurari sociale	80	57.01	0,00	0,00	0,00	0,00	0,00	0,00	0,00
Ajutoare sociale	81	57.02	2.427,24	0,00	2.427,24	644,20	635,00	668,50	479,54
Ajutoare sociale in numerar	82	57.02.01	1.830,78	0,00	1.830,78	593,00	585,00	423,00	229,78
Ajutoare sociale in natura	83	57.02.02	595,26	0,00	595,26	50,00	50,00	245,50	249,76
Tichete de cresa si tichete sociale pentru gradinita	84	57.02.03	1,20	0,00	1,20	1,20	0,00	0,00	0,00

DENUMIREA INDICATORILOR	Cod rand	Cod indicator	Program aprobat	Influenta	Program rectificat	Program trimestrial			
						Trim I	Trim II	Trim III	Trim IV
TITLUL XI ALTE CHELTUIELI	85	59	418,90	0,00	418,90	268,90	140,00	10,00	0,00
Burse	86	59.01	0,00	0,00	0,00	0,00	0,00	0,00	0,00
Asociatii si fundatii	87	59.11	148,90	0,00	148,90	118,90	20,00	10,00	0,00
Sustinerea cultelor	88	59.12	270,00	0,00	270,00	150,00	120,00	0,00	0,00
TITLUL XII PROIECTE CU FINANTARE DIN SUMELE REPREZENTAND ASISTENTA FINANCIARA NERAMBURSABILA AFERENTA PNRR	89	60	1.056,52	223,00	1.279,52	1.279,52	0,00	0,00	0,00
CHELTUIELI DE CAPITAL	90	70	15.574,91	-202,00	15.372,91	13.071,37	1.900,54	255,30	145,70
TITLUL XV ACTIVE NEFINANCIARE	91	71	15.574,91	-202,00	15.372,91	13.071,37	1.900,54	255,30	145,70
Active fixe	92	71.01	15.574,91	-202,00	15.372,91	13.071,37	1.900,54	255,30	145,70
Constructii	93	71.01.01	10.610,00	20,00	10.630,00	9.464,76	1.060,24	25,00	80,00
Masini, echipamente si mijloace de transport	94	71.01.02	58,90	0,00	58,90	58,90	0,00	0,00	0,00
Mobilier, aparatura birouca si altele corporale	95	71.01.03	141,65	0,00	141,65	141,65	0,00	0,00	0,00
Alte active fixe	96	71.01.30	4.764,36	-222,00	4.542,36	3.406,06	840,30	230,30	65,70
TITLUL XIX RAMBURSARI DE CREDITE	97	81	316,60	0,00	316,60	69,40	82,40	82,40	82,40
Rambursari de credite externe	98	81.01	0,00	0,00	0,00	0,00	0,00	0,00	0,00
Rambursari de credite interne	99	81.02	316,60	0,00	316,60	69,40	82,40	82,40	82,40
<b>Partea I a SERVICIILOR PUBLICE GENERALE</b>	<b>100</b>	<b>50.02</b>	<b>9.151,02</b>	<b>0,00</b>	<b>9.151,02</b>	<b>3.251,96</b>	<b>2.389,55</b>	<b>1.893,75</b>	<b>1.615,76</b>
<b>Autoritati publice si actiuni externe</b>	<b>101</b>	<b>51.02</b>	<b>8.552,46</b>	<b>0,00</b>	<b>8.552,46</b>	<b>3.089,41</b>	<b>2.235,70</b>	<b>1.747,70</b>	<b>1.479,65</b>
CHELTUIELI CURENTE	102	01	7.489,95	0,00	7.489,95	2.527,90	1.874,70	1.677,70	1.409,65
TITLUL I CHELTUIELI DE PERSONAL	103	10	5.893,75	0,00	5.893,75	1.428,50	1.446,70	1.633,30	1.385,25
TITLUL II BUNURI SI SERVICII	104	20	1.177,30	0,00	1.177,30	830,50	288,00	34,40	24,40
TITLUL XI ALTE CHELTUIELI	105	59	418,90	0,00	418,90	268,90	140,00	10,00	0,00
Burse	106	59.01	0,00	0,00	0,00	0,00	0,00	0,00	0,00
Asociatii si fundatii	107	59.11	148,90	0,00	148,90	118,90	20,00	10,00	0,00
Sustinerea cultelor	108	59.12	270,00	0,00	270,00	150,00	120,00	0,00	0,00
CHELTUIELI DE CAPITAL	109	70	915,51	0,00	915,51	534,51	321,00	30,00	30,00
TITLUL XV ACTIVE NEFINANCIARE	110	71	915,51	0,00	915,51	534,51	321,00	30,00	30,00
Active fixe	111	71.01	915,51	0,00	915,51	534,51	321,00	30,00	30,00
Constructii	112	71.01.01	10,00	0,00	10,00	10,00	0,00	0,00	0,00
Mobilier, aparatura birouca si altele corporale	113	71.01.03	58,80	0,00	58,80	58,80	0,00	0,00	0,00
Alte active fixe	114	71.01.30	846,71	0,00	846,71	465,71	321,00	30,00	30,00
TITLUL XIX RAMBURSARI DE CREDITE	115	81	147,00	0,00	147,00	27,00	40,00	40,00	40,00
Rambursari de credite externe	116	81.01	0,00	0,00	0,00	0,00	0,00	0,00	0,00

DENUMIREA INDICATORILOR	Cod rand	Cod indicator	Program aprobat	Influente	Program rectificat	Program trimestral			
						Trim I	Trim II	Trim III	Trim IV
Rambursari de credite interne	117	81.02	147,00	0,00	147,00	27,00	40,00	40,00	40,00
Din total capitol									
Autoritati executive si legislative	118	51.02.01	8.552,46	0,00	8.552,46	3.089,41	2.235,70	1.747,70	1.479,65
Autoritati executive	119	51.02.01.03	8.552,46	0,00	8.552,46	3.089,41	2.235,70	1.747,70	1.479,65
<b>Alte servicii publice generale</b>	<b>120</b>	<b>54.02</b>	<b>319,16</b>	<b>0,00</b>	<b>319,16</b>	<b>92,70</b>	<b>84,00</b>	<b>76,20</b>	<b>66,26</b>
CHELTUIELI CURENTE	121	01	319,16	0,00	319,16	92,70	84,00	76,20	66,26
TITLUL I CHELTUIELI DE PERSONAL	122	10	309,66	0,00	309,66	83,20	84,00	76,20	66,26
TITLUL II BUNURI SI SERVICII	123	20	4,50	0,00	4,50	4,50	0,00	0,00	0,00
TITLUL V FONDURI DE REZERVA	124	50	5,00	0,00	5,00	5,00	0,00	0,00	0,00
Fond de rezerva bugetara la dispozitia Guvernului	125	50.01	0,00	0,00	0,00	0,00	0,00	0,00	0,00
Fond de rezerva bugetara la dispozitia autoritatilor locale	126	50.04	5,00	0,00	5,00	5,00	0,00	0,00	0,00
CHELTUIELI DE CAPITAL	127	70	0,00	0,00	0,00	0,00	0,00	0,00	0,00
Din total capitol									
Fond de rezerva bugetara la dispozitia autoritatilor locale	128	54.02.05	5,00	0,00	5,00	5,00	0,00	0,00	0,00
Servicii publice comunitare de evidenta a persoanelor	129	54.02.10	314,16	0,00	314,16	87,70	84,00	76,20	66,26
<b>Tranzactii privind datoria publica si imprumuturi</b>	<b>130</b>	<b>55.02</b>	<b>279,40</b>	<b>0,00</b>	<b>279,40</b>	<b>69,85</b>	<b>69,85</b>	<b>69,85</b>	<b>69,85</b>
CHELTUIELI CURENTE	131	01	279,40	0,00	279,40	69,85	69,85	69,85	69,85
TITLUL II BUNURI SI SERVICII	132	20	11,40	0,00	11,40	2,85	2,85	2,85	2,85
TITLUL III DOBANZI	133	30	268,00	0,00	268,00	67,00	67,00	67,00	67,00
Dobanzi aferente datoriei publice interne	134	30.01	268,00	0,00	268,00	67,00	67,00	67,00	67,00
CHELTUIELI DE CAPITAL	135	70	0,00	0,00	0,00	0,00	0,00	0,00	0,00
Din total capitol									
Tranzactii privind datoria publica si imprumuturi	136	55.02.00	279,40	0,00	279,40	69,85	69,85	69,85	69,85
<b>Partea a II-a APARARE, ORDINE PUBLICA SI SIGURANTA NATIONALA</b>	<b>137</b>	<b>59.02</b>	<b>2.403,21</b>	<b>0,00</b>	<b>2.403,21</b>	<b>918,10</b>	<b>704,50</b>	<b>404,00</b>	<b>376,61</b>
<b>Ordine publica si siguranta nationala</b>	<b>138</b>	<b>61.02</b>	<b>2.403,21</b>	<b>0,00</b>	<b>2.403,21</b>	<b>918,10</b>	<b>704,50</b>	<b>404,00</b>	<b>376,61</b>
CHELTUIELI CURENTE	139	01	2.242,31	0,00	2.242,31	876,20	585,50	404,00	376,61
TITLUL I CHELTUIELI DE PERSONAL	140	10	1.625,31	0,00	1.625,31	431,20	435,50	393,00	365,61
TITLUL II BUNURI SI SERVICII	141	20	617,00	0,00	617,00	445,00	150,00	11,00	11,00
CHELTUIELI DE CAPITAL	142	70	160,90	0,00	160,90	41,90	119,00	0,00	0,00
TITLUL XV ACTIVE NEFINANCIARE	143	71	160,90	0,00	160,90	41,90	119,00	0,00	0,00
Active fixe	144	71.01	160,90	0,00	160,90	41,90	119,00	0,00	0,00
Constructii	145	71.01.01	0,00	0,00	0,00	0,00	0,00	0,00	0,00



DENUMIREA INDICATORILOR	Cod rand	Cod indicator	Program aprobat	Influenta	Program rectificat	Program trimestral			
						Trim I	Trim II	Trim III	Trim IV
Masini, echipamente si mijloace de transport	146	71.01.02	17,10	0,00	17,10	17,10	0,00	0,00	0,00
Alte active fixe	147	71.01.30	143,80	0,00	143,80	24,80	119,00	0,00	0,00
Din total capitol									
Ordine publica	148	61.02.03	1.744,12	0,00	1.744,12	507,90	542,60	352,00	341,62
Politie locala	149	61.02.03.04	1.744,12	0,00	1.744,12	507,90	542,60	352,00	341,62
Protectie civila si protectie contra incendiilor (protectie civila nonmilitara)	150	61.02.05	659,09	0,00	659,09	410,20	161,90	52,00	34,99
<b>Partea a III-a CHELTUIELI SOCIAL-CULTURALE</b>	<b>151</b>	<b>64.02</b>	<b>14.838,87</b>	<b>0,00</b>	<b>14.838,87</b>	<b>6.976,69</b>	<b>3.559,26</b>	<b>2.353,31</b>	<b>1.949,61</b>
<b>Invatamant</b>	<b>152</b>	<b>65.02</b>	<b>6.361,79</b>	<b>0,00</b>	<b>6.361,79</b>	<b>3.709,46</b>	<b>1.068,91</b>	<b>720,26</b>	<b>863,16</b>
CHELTUIELI CURENTE	153	01	3.699,96	223,00	3.922,96	1.779,93	716,61	617,96	808,46
TITLUL I CHELTUIELI DE PERSONAL	154	10	233,86	0,00	233,86	64,73	99,68	34,73	34,72
TITLUL II BUNURI SI SERVICII	155	20	1.853,12	0,00	1.853,12	514,48	516,93	317,73	503,98
TITLUL IX ASISTENTA SOCIALA	156	57	736,46	0,00	736,46	101,20	100,00	265,50	269,76
Asigurari sociale	157	57.01	0,00	0,00	0,00	0,00	0,00	0,00	0,00
Ajutoare sociale	158	57.02	736,46	0,00	736,46	101,20	100,00	265,50	269,76
Ajutoare sociale in numerar	159	57.02.01	140,00	0,00	140,00	50,00	50,00	20,00	20,00
Ajutoare sociale in natura	160	57.02.02	595,26	0,00	595,26	50,00	50,00	245,50	249,76
Tichete de cresa si tichete sociale pentru gradinita	161	57.02.03	1,20	0,00	1,20	1,20	0,00	0,00	0,00
TITLUL XII PROIECTE CU FINANTARE DIN SUMELE REPREZENTAND ASISTENTA FINANCIARA NERAMBURSABILA AFERENTA PNRR	162	60	876,52	223,00	1.099,52	1.099,52	0,00	0,00	0,00
CHELTUIELI DE CAPITAL	163	70	2.585,83	-223,00	2.362,83	1.910,53	333,30	83,30	35,70
TITLUL XV ACTIVE NEFINANCIARE	164	71	2.585,83	-223,00	2.362,83	1.910,53	333,30	83,30	35,70
Active fixe	165	71.01	2.585,83	-223,00	2.362,83	1.910,53	333,30	83,30	35,70
Constructii	166	71.01.01	1.422,01	0,00	1.422,01	1.172,01	250,00	0,00	0,00
Mobilier, aparatura birou si alte active corporale	167	71.01.03	17,85	0,00	17,85	17,85	0,00	0,00	0,00
Alte active fixe	168	71.01.30	1.145,97	-223,00	922,97	720,67	83,30	83,30	35,70
TITLUL XIX RAMBURSARI DE CREDITE	169	81	76,00	0,00	76,00	19,00	19,00	19,00	19,00
Rambursari de credite interne	170	81.02	76,00	0,00	76,00	19,00	19,00	19,00	19,00
Din total capitol									
Invatamant prescolar si primar	171	65.02.03	0,00	0,00	0,00	0,00	0,00	0,00	0,00
Invatamant prescolar	172	65.02.03.01	0,00	0,00	0,00	0,00	0,00	0,00	0,00
Invatamant primar	173	65.02.03.02	0,00	0,00	0,00	0,00	0,00	0,00	0,00
Invatamant secundar	174	65.02.04	1.186,60	0,00	1.186,60	340,20	347,00	177,00	322,40

DENUMIREA INDICATORILOR	Cod rand	Cod indicator	Program aprobat	Influente	Program rectificat	Program trimestrial			
						Trim I	Trim II	Trim III	Trim IV
Invatamant secundar inferior	175	65.02.04.01	1.186,60	0,00	1.186,60	340,20	347,00	177,00	322,40
Alte cheltuieli in domeniul invatamantului	176	65.02.50	4.163,61	0,00	4.163,61	3.099,05	412,30	347,80	304,46
Invatamant anteprescolar	177	65.02.13	1.011,58	0,00	1.011,58	270,21	309,61	195,46	236,30
<b>Cultura, recreere si religie</b>	<b>178</b>	<b>67.02</b>	<b>4.692,38</b>	<b>0,00</b>	<b>4.692,38</b>	<b>2.111,63</b>	<b>1.295,45</b>	<b>739,55</b>	<b>545,75</b>
CHELTUIELI CURENTE	179	01	2.697,40	0,00	2.697,40	650,65	791,45	739,55	515,75
TITLUL I CHELTUIELI DE PERSONAL	180	10	364,00	0,00	364,00	89,55	95,35	89,55	89,55
TITLUL II BUNURI SI SERVICII	181	20	2.333,40	0,00	2.333,40	561,10	696,10	650,00	426,20
CHELTUIELI DE CAPITAL	182	70	1.994,98	0,00	1.994,98	1.460,98	504,00	0,00	30,00
TITLUL XV ACTIVE NEFINANCIARE	183	71	1.994,98	0,00	1.994,98	1.460,98	504,00	0,00	30,00
Active fixe	184	71.01	1.994,98	0,00	1.994,98	1.460,98	504,00	0,00	30,00
Constructii	185	71.01.01	1.994,98	0,00	1.994,98	1.460,98	504,00	0,00	30,00
Mobilier, aparatura birou si alte active corporale	186	71.01.03	65,00	0,00	65,00	65,00	0,00	0,00	0,00
Alte active fixe	187	71.01.30	2,00	0,00	2,00	2,00	0,00	0,00	0,00
Din total capitol									
Servicii culturale	188	67.02.03	56,00	0,00	56,00	56,00	0,00	0,00	0,00
Biblioteci publice comunale, orasenesti, municipale	189	67.02.03.02	0,00	0,00	0,00	0,00	0,00	0,00	0,00
Camine culturale	190	67.02.03.07	56,00	0,00	56,00	56,00	0,00	0,00	0,00
Servicii recreative si sportive	191	67.02.05	2.946,78	0,00	2.946,78	1.628,23	514,45	431,55	372,55
Sport	192	67.02.05.01	2.946,78	0,00	2.946,78	1.628,23	514,45	431,55	372,55
Alte servicii in domeniile culturii, recreerii si religiei	193	67.02.50	1.689,60	0,00	1.689,60	427,40	781,00	308,00	173,20
<b>Asigurari si asistenta sociala</b>	<b>194</b>	<b>68.02</b>	<b>3.784,70</b>	<b>0,00</b>	<b>3.784,70</b>	<b>1.155,60</b>	<b>1.194,90</b>	<b>893,50</b>	<b>540,70</b>
CHELTUIELI CURENTE	195	01	3.784,70	0,00	3.784,70	1.155,60	1.194,90	893,50	540,70
TITLUL I CHELTUIELI DE PERSONAL	196	10	2.087,62	0,00	2.087,62	606,30	659,90	490,50	330,92
TITLUL II BUNURI SI SERVICII	197	20	6,30	0,00	6,30	6,30	0,00	0,00	0,00
TITLUL IX ASISTENTA SOCIALA	198	57	1.690,78	0,00	1.690,78	543,00	535,00	403,00	209,78
Asigurari sociale	199	57.01	0,00	0,00	0,00	0,00	0,00	0,00	0,00
Ajutoare sociale	200	57.02	1.690,78	0,00	1.690,78	543,00	535,00	403,00	209,78
Ajutoare sociale in numerar	201	57.02.01	1.690,78	0,00	1.690,78	543,00	535,00	403,00	209,78
CHELTUIELI DE CAPITAL	202	70	0,00	0,00	0,00	0,00	0,00	0,00	0,00
Din total capitol									
Asistenta sociala in caz de boli si invaliditati	203	68.02.05	3.772,70	0,00	3.772,70	1.152,60	1.191,90	890,50	537,70
Asistenta sociala in caz de invaliditate	204	68.02.05.02	3.772,70	0,00	3.772,70	1.152,60	1.191,90	890,50	537,70
Ajutoare pentru locuinte	205	68.02.10	0,00	0,00	0,00	0,00	0,00	0,00	0,00

DENUMIREA INDICATORILOR	Cod rand	Cod indicator	Program aprobat	Influenta	Program rectificat	Program trimestrial			
						Trim I	Trim II	Trim III	Trim IV
Crese	206	68.02.11	0,00	0,00	0,00	0,00	0,00	0,00	0,00
Prevenirea excluderii sociale	207	68.02.15	12,00	0,00	12,00	3,00	3,00	3,00	3,00
Ajutor social	208	68.02.15.01	12,00	0,00	12,00	3,00	3,00	3,00	3,00
<b>Partea a IV-a SERVICII SI DEZVOLTARE PUBLICA, LOCUINTE, MEDIU SI APE</b>	<b>209</b>	<b>69.02</b>	<b>16.700,25</b>	<b>21,00</b>	<b>16.721,25</b>	<b>14.075,01</b>	<b>2.354,24</b>	<b>202,00</b>	<b>90,00</b>
<b>Locuinte, servicii si dezvoltare publica</b>	<b>210</b>	<b>70.02</b>	<b>15.581,25</b>	<b>21,00</b>	<b>15.602,25</b>	<b>13.257,01</b>	<b>2.143,24</b>	<b>152,00</b>	<b>50,00</b>
CHELTUIELI CURENTE	211	01	6.211,76	0,00	6.211,76	4.681,76	1.520,00	10,00	0,00
TITLUL II BUNURI SI SERVICII	212	20	6.031,76	0,00	6.031,76	4.501,76	1.520,00	10,00	0,00
TITLUL XII PROIECTE CU FINANTARE DIN SUMELE REPREZENTAND ASISTENTA FINANCIARA NERAMBURSABILA AFERENTA PNRR	213	60	180,00	0,00	180,00	180,00	0,00	0,00	0,00
CHELTUIELI DE CAPITAL	214	70	9.369,49	21,00	9.390,49	8.575,25	623,24	142,00	50,00
TITLUL XV ACTIVE NEFINANCIARE	215	71	9.369,49	21,00	9.390,49	8.575,25	623,24	142,00	50,00
Active fixe	216	71.01	9.369,49	21,00	9.390,49	8.575,25	623,24	142,00	50,00
Constructii	217	71.01.01	7.226,21	20,00	7.246,21	6.864,97	306,24	25,00	50,00
Masini, echipamente si mijloace de transport	218	71.01.02	1,00	0,00	1,00	1,00	0,00	0,00	0,00
Alte active fixe	219	71.01.30	2.142,28	1,00	2.143,28	1.709,28	317,00	117,00	0,00
Din total capital									
Locuinte	220	70.02.03	13.123,07	1,00	13.124,07	11.108,83	1.813,24	152,00	50,00
Dezvoltarea sistemului de locuinte	221	70.02.03.01	13.123,07	1,00	13.124,07	11.108,83	1.813,24	152,00	50,00
Iluminat public si electrificari rurale	222	70.02.06	2.458,18	20,00	2.478,18	2.148,18	330,00	0,00	0,00
Alte servicii in domeniul locuintei, serviciilor si dezvoltarii comunale	223	70.02.50	0,00	0,00	0,00	0,00	0,00	0,00	0,00
<b>Protectia mediului</b>	<b>224</b>	<b>74.02</b>	<b>1.119,00</b>	<b>0,00</b>	<b>1.119,00</b>	<b>818,00</b>	<b>211,00</b>	<b>50,00</b>	<b>40,00</b>
CHELTUIELI CURENTE	225	01	1.119,00	0,00	1.119,00	818,00	211,00	50,00	40,00
TITLUL II BUNURI SI SERVICII	226	20	1.119,00	0,00	1.119,00	818,00	211,00	50,00	40,00
CHELTUIELI DE CAPITAL	227	70	0,00	0,00	0,00	0,00	0,00	0,00	0,00
Din total capital									
Salubritate si gestiunea deseurilor	228	74.02.05	1.119,00	0,00	1.119,00	818,00	211,00	50,00	40,00
Salubritate	229	74.02.05.01	0,00	0,00	0,00	0,00	0,00	0,00	0,00
Colectarea, tratarea si distrugerea deseurilor	230	74.02.05.02	1.119,00	0,00	1.119,00	818,00	211,00	50,00	40,00
<b>Partea a V-a ACTIUNI ECONOMICE</b>	<b>231</b>	<b>79.02</b>	<b>4.334,99</b>	<b>0,00</b>	<b>4.334,99</b>	<b>3.367,19</b>	<b>896,80</b>	<b>47,60</b>	<b>23,40</b>
<b>Transporturi</b>	<b>232</b>	<b>84.02</b>	<b>4.334,99</b>	<b>0,00</b>	<b>4.334,99</b>	<b>3.367,19</b>	<b>896,80</b>	<b>47,60</b>	<b>23,40</b>
CHELTUIELI CURENTE	233	01	3.693,19	0,00	3.693,19	2.795,59	873,40	24,20	0,00
TITLUL II BUNURI SI SERVICII	234	20	3.693,19	0,00	3.693,19	2.795,59	873,40	24,20	0,00



DENUMIREA INDICATORILOR	Cod rand	Cod indicator	Program aprobat	Influente	Program rectificat	Program trimestrial			
						Trim I	Trim II	Trim III	Trim IV
CHELTUIELI DE CAPITAL	235	70	548,20	0,00	548,20	548,20	0,00	0,00	0,00
TITLUL XV ACTIVE NEFINANCIARE	236	71	548,20	0,00	548,20	548,20	0,00	0,00	0,00
Active fixe	237	71.01	548,20	0,00	548,20	548,20	0,00	0,00	0,00
Constructii	238	71.01.01	23,80	0,00	23,80	23,80	0,00	0,00	0,00
Masini, echipamente si mijloace de transport	239	71.01.02	40,80	0,00	40,80	40,80	0,00	0,00	0,00
Alte active fixe	240	71.01.30	483,60	0,00	483,60	483,60	0,00	0,00	0,00
TITLUL XIX RAMBURSARI DE CREDITE	241	81	93,60	0,00	93,60	23,40	23,40	23,40	23,40
Rambursari de credite externe	242	81.01	0,00	0,00	0,00	0,00	0,00	0,00	0,00
Rambursari de credite interne	243	81.02	93,60	0,00	93,60	23,40	23,40	23,40	23,40
Din total capitol									
Transport rutier	244	84.02.03	4.010,09	0,00	4.010,09	3.147,29	811,80	27,60	23,40
Drumuri si poduri	245	84.02.03.01	3.526,49	0,00	3.526,49	2.663,69	811,80	27,60	23,40
Strazi	246	84.02.03.03	483,60	0,00	483,60	483,60	0,00	0,00	0,00
Alte cheltuieli in domeniul transporturilor	247	84.02.50	324,90	0,00	324,90	219,90	85,00	20,00	0,00
<b>Partea a VII-a REZERVE, EXCEDENT/DEFICIT</b>	<b>248</b>	<b>96.02</b>	<b>0,00</b>	<b>0,00</b>	<b>0,00</b>	<b>0,00</b>	<b>0,00</b>	<b>0,00</b>	<b>0,00</b>
<b>REZERVE</b>	<b>249</b>	<b>97.02</b>	<b>0,00</b>	<b>0,00</b>	<b>0,00</b>	<b>0,00</b>	<b>0,00</b>	<b>0,00</b>	<b>0,00</b>
<b>EXCEDENT</b>	<b>250</b>	<b>98.02</b>	<b>0,00</b>	<b>0,00</b>	<b>0,00</b>	<b>0,00</b>	<b>0,00</b>	<b>0,00</b>	<b>0,00</b>
<b>DEFICIT</b>	<b>251</b>	<b>99.02</b>	<b>1.377,89</b>	<b>0,00</b>	<b>1.377,89</b>	<b>1.377,89</b>	<b>0,00</b>	<b>0,00</b>	<b>0,00</b>

DENUMIREA INDICATORILOR	Cod rand	Cod indicator	Program aprobat	Influente	Program rectificat	Program trimestrial			
						Trim I	Trim II	Trim III	Trim IV
SECTIUNEA FUNCTIONARE									
SECTIUNEA FUNCTIONARE									
TOTAL VENITURI	1		30.796,91	0,00	30.796,91	14.238,06	8.003,81	4.645,36	3.909,68
VENITURI PROPRII	2	00.01	30.796,91	0,00	30.796,91	14.238,06	8.003,81	4.645,36	3.909,68
I. VENITURI CURENTE	3	49.90	34.599,35	1,00	34.600,35	19.588,42	8.533,35	3.584,66	2.893,92
A. VENITURI FISCALE	4	00.02	30.674,98	0,00	30.674,98	14.116,13	8.003,81	4.645,36	3.909,68
A1. IMPOZIT PE VENIT, PROFIT SI CASTIGURI DIN CAPITAL	5	00.03	35.348,91	0,00	35.348,91	17.986,12	8.758,35	4.706,96	3.897,48
A12. IMPOZIT PE VENIT, PROFIT, SI CASTIGURI DIN CAPITAL DE LA PERSOANE FIZICE	6	00.04	21.748,25	0,00	21.748,25	11.450,62	4.949,80	2.949,66	2.398,17
Impozit pe venit	7	00.06	21.748,25	0,00	21.748,25	11.450,62	4.949,80	2.949,66	2.398,17
Impozit pe venit	8	03.02	3.503,25	0,00	3.503,25	1.853,55	580,00	423,53	646,17
Impozitul pe veniturile din transferul proprietatilor imobiliare din patrimoniul personal	9	03.02.18	3.503,25	0,00	3.503,25	1.853,55	580,00	423,53	646,17
Cote si sume defalcate din impozitul pe venit	10	04.02	18.245,00	0,00	18.245,00	9.597,07	4.369,80	2.526,13	1.752,00
Cote defalcate din impozitul pe venit	11	04.02.01	11.109,00	0,00	11.109,00	5.058,61	3.009,00	1.841,39	1.200,00
Sume alocate din cotele defalcate din impozitul pe venit pentru echilibrarea bugetelor locale	12	04.02.04	7.136,00	0,00	7.136,00	4.538,46	1.360,80	684,74	552,00
A3. IMPOZITE SI TAXE PE PROPRIETATE	13	00.09	5.185,60	0,00	5.185,60	3.008,50	1.562,55	332,80	281,75
Impozite si taxe pe proprietate	14	07.02	5.185,60	0,00	5.185,60	3.008,50	1.562,55	332,80	281,75
Impozit pe cladiri	15	07.02.01	2.033,70	0,00	2.033,70	1.248,00	590,00	120,80	74,90
Impozit pe cladiri de la persoane fizice	16	07.02.01.01	1.370,80	0,00	1.370,80	828,00	430,00	62,80	50,00
Impozit si taxa pe cladiri de la persoane juridice	17	07.02.01.02	662,90	0,00	662,90	420,00	160,00	58,00	24,90
Impozit pe terenuri	18	07.02.02	2.726,90	0,00	2.726,90	1.580,50	877,55	127,00	141,85
Impozit pe terenuri de la persoane fizice	19	07.02.02.01	1.545,40	0,00	1.545,40	828,50	607,55	50,00	59,35
Impozit si taxa pe teren de la persoane juridice	20	07.02.02.02	830,50	0,00	830,50	585,00	190,00	43,00	12,50
Impozit pe terenul din extravilan	21	07.02.02.03	351,00	0,00	351,00	167,00	80,00	34,00	70,00
Taxe judiciare de timbru si alte taxe de timbru	22	07.02.03	425,00	0,00	425,00	180,00	95,00	85,00	65,00
A4. IMPOZITE SI TAXE PE BUNURI SI SERVICII	23	00.10	8.268,46	0,00	8.268,46	3.438,00	2.201,00	1.416,50	1.212,96
Sume defalcate din TVA	24	11.02	5.246,46	0,00	5.246,46	1.398,00	1.371,00	1.316,00	1.161,46
Sume defalcate din taxa pe valoarea adaugata pentru finantarea cheltuielilor descentralizate la nivelul comunelor, oraselor, municipiilor, sectoarelor si Municipiului Bucuresti	25	11.02.02	5.246,46	0,00	5.246,46	1.398,00	1.371,00	1.316,00	1.161,46
Taxe pe utilizarea bunurilor, autorizarea utilizarii bunurilor sau pe desfasurarea de activitati	26	16.02	3.022,00	0,00	3.022,00	2.040,00	830,00	100,50	51,50

DENUMIREA INDICATORILOR	Cod rand	Cod indicator	Program aprobat	Influente	Program rectificat	Program trimestrial			
						Trim I	Trim II	Trim III	Trim IV
<b>Taxa asupra mijloacelor de transport</b>	<b>27</b>	<b>16.02.02</b>	<b>3.022,00</b>	<b>0,00</b>	<b>3.022,00</b>	<b>2.040,00</b>	<b>830,00</b>	<b>100,50</b>	<b>51,50</b>
Impozit pe mijloacele de transport deţinute de persoane fizice	28	16.02.02.01	2.261,50	0,00	2.261,50	1.500,00	650,00	65,00	46,50
Impozit pe mijloacele de transport deţinute de persoane juridice	29	16.02.02.02	760,50	0,00	760,50	540,00	180,00	35,50	5,00
<b>A6. ALTE IMPOZITE SI TAXE FISCALE</b>	<b>30</b>	<b>00.11</b>	<b>146,60</b>	<b>0,00</b>	<b>146,60</b>	<b>89,00</b>	<b>45,00</b>	<b>8,00</b>	<b>4,60</b>
Alte impozite si taxe fiscale	31	18.02	146,60	0,00	146,60	89,00	45,00	8,00	4,60
Alte impozite si taxe	32	18.02.50	146,60	0,00	146,60	89,00	45,00	8,00	4,60
<b>C. VENITURI NEFISCALE</b>	<b>33</b>	<b>00.12</b>	<b>-4.673,93</b>	<b>0,00</b>	<b>-4.673,93</b>	<b>-3.869,99</b>	<b>-754,54</b>	<b>-61,60</b>	<b>12,20</b>
<b>C1. VENITURI DIN PROPRIETATE</b>	<b>34</b>	<b>00.13</b>	<b>431,80</b>	<b>0,00</b>	<b>431,80</b>	<b>240,00</b>	<b>115,00</b>	<b>46,80</b>	<b>30,00</b>
Venituri din proprietate	35	30.02	431,80	0,00	431,80	240,00	115,00	46,80	30,00
Venituri din concesiuni si inchirieri	36	30.02.05	431,80	0,00	431,80	240,00	115,00	46,80	30,00
Alte venituri din concesiuni si inchirieri de catre institutiile publice	37	30.02.05.30	431,80	0,00	431,80	240,00	115,00	46,80	30,00
<b>C2. VANZARI DE BUNURI SI SERVICII</b>	<b>38</b>	<b>00.14</b>	<b>-5.105,73</b>	<b>0,00</b>	<b>-5.105,73</b>	<b>-4.109,99</b>	<b>-869,54</b>	<b>-108,40</b>	<b>-17,80</b>
Venituri din prestari de servicii si alte activitati	39	33.02	216,80	0,00	216,80	116,80	50,00	35,00	15,00
Contributia parintilor sau sustinatorilor legali pentru intretinerea copiilor in crese	40	33.02.10	186,50	0,00	186,50	86,50	50,00	35,00	15,00
Alte venituri din prestari de servicii si alte activitati	41	33.02.50	30,30	0,00	30,30	30,30	0,00	0,00	0,00
<b>Venituri din taxe administrative, eliberari de permise</b>	<b>42</b>	<b>34.02</b>	<b>153,90</b>	<b>1,00</b>	<b>154,90</b>	<b>96,50</b>	<b>38,00</b>	<b>15,40</b>	<b>5,00</b>
Taxe extrajudiciare de timbru	43	34.02.02	153,40	1,00	154,40	96,00	38,00	15,40	5,00
Alte venituri din taxe administrative, eliberari de permise	44	34.02.50	0,50	0,00	0,50	0,50	0,00	0,00	0,00
<b>Amenzi, penalitati si confiscari</b>	<b>45</b>	<b>35.02</b>	<b>907,50</b>	<b>0,00</b>	<b>907,50</b>	<b>676,00</b>	<b>163,00</b>	<b>46,50</b>	<b>22,00</b>
<b>Venituri din amenzi si alte sanctiuni aplicate conform dispozitiilor legale</b>	<b>46</b>	<b>35.02.01</b>	<b>814,50</b>	<b>0,00</b>	<b>814,50</b>	<b>620,00</b>	<b>135,00</b>	<b>40,50</b>	<b>19,00</b>
Venituri din amenzi si alte sanctiuni aplicate de catre alte institutii de specialitate	47	35.02.01.02	814,50	0,00	814,50	620,00	135,00	40,50	19,00
Penalitati pentru nedepunerea sau depunerea cu intarziere a declaratiei de impozite si taxe	48	35.02.02	93,00	0,00	93,00	56,00	28,00	6,00	3,00
<b>Diverse venituri</b>	<b>49</b>	<b>36.02</b>	<b>2.786,90</b>	<b>0,00</b>	<b>2.786,90</b>	<b>1.871,00</b>	<b>780,00</b>	<b>50,00</b>	<b>85,90</b>
Venituri din recuperarea cheltuielilor efectuate in cursul procesului de executare silita	50	36.02.14	1,00	0,00	1,00	1,00	0,00	0,00	0,00
Alte venituri	51	36.02.50	2.785,90	0,00	2.785,90	1.870,00	780,00	50,00	85,90
<b>Transferuri voluntare, altele decat subventiile</b>	<b>52</b>	<b>37.02</b>	<b>-9.170,83</b>	<b>-1,00</b>	<b>-9.171,83</b>	<b>-6.870,29</b>	<b>-1.900,54</b>	<b>-255,30</b>	<b>-145,70</b>
Donatii si sponsorizari	53	37.02.01	0,00	20,00	20,00	20,00	0,00	0,00	0,00
Varsaminte din sectiunea de functionare pentru finantarea sectiunii de dezvoltare a bugetului local (cu semnul minus)	54	37.02.03	-9.170,83	-21,00	-9.191,83	-6.890,29	-1.900,54	-255,30	-145,70
<b>IV. SUBVENTII</b>	<b>55</b>	<b>00.17</b>	<b>121,93</b>	<b>0,00</b>	<b>121,93</b>	<b>121,93</b>	<b>0,00</b>	<b>0,00</b>	<b>0,00</b>



DENUMIREA INDICATORILOR	Cod rand	Cod indicator	Program aprobat	Influenta	Program rectificat	Program trimestrial			
						Trim I	Trim II	Trim III	Trim IV
SUBVENTII DE LA ALTE NIVELE ALE ADMINISTRATIEI PUBLICE	56	00.18	121,93	0,00	121,93	121,93	0,00	0,00	0,00
Subventii de la alte administratii	57	43.02	121,93	0,00	121,93	121,93	0,00	0,00	0,00
Sume alocate din bugetul ANCPPI pentru finantarea lucrarilor de inregistrare sistematica din cadrul Programului national de cadastru si carte funciara	58	43.02.34	121,93	0,00	121,93	121,93	0,00	0,00	0,00
<b>TOTAL CHELTUIELI</b>	<b>59</b>		<b>30.796,91</b>	<b>0,00</b>	<b>30.796,91</b>	<b>14.238,06</b>	<b>8.003,81</b>	<b>4.645,36</b>	<b>3.909,68</b>
CHELTUIELI CURENTE	60	01	30.480,31	0,00	30.480,31	14.168,66	7.921,41	4.562,96	3.827,28
TITLUL I CHELTUIELI DE PERSONAL	61	10	10.514,20	0,00	10.514,20	2.703,48	2.821,13	2.717,28	2.272,31
TITLUL II BUNURI SI SERVICII	62	20	16.846,97	0,00	16.846,97	10.480,08	4.258,28	1.100,18	1.008,43
TITLUL III DOBANZI	63	30	268,00	0,00	268,00	67,00	67,00	67,00	67,00
Dobanzi aferente datoriei publice interne	64	30.01	268,00	0,00	268,00	67,00	67,00	67,00	67,00
TITLUL V FONDURI DE REZERVA	65	50	5,00	0,00	5,00	5,00	0,00	0,00	0,00
Fond de rezerva bugetara la dispozitia Guvernului	66	50.01	0,00	0,00	0,00	0,00	0,00	0,00	0,00
Fond de rezerva bugetara la dispozitia autoritatilor locale	67	50.04	5,00	0,00	5,00	5,00	0,00	0,00	0,00
TITLUL IX ASISTENTA SOCIALA	68	57	2.427,24	0,00	2.427,24	644,20	635,00	668,50	479,54
Asigurari sociale	69	57.01	0,00	0,00	0,00	0,00	0,00	0,00	0,00
Ajutoare sociale	70	57.02	2.427,24	0,00	2.427,24	644,20	635,00	668,50	479,54
Ajutoare sociale in numerar	71	57.02.01	1.830,78	0,00	1.830,78	593,00	585,00	423,00	229,78
Ajutoare sociale in natura	72	57.02.02	595,26	0,00	595,26	50,00	50,00	245,50	249,76
Tichete de cresa si tichete sociale pentru gradinita	73	57.02.03	1,20	0,00	1,20	1,20	0,00	0,00	0,00
TITLUL XI ALTE CHELTUIELI	74	59	418,90	0,00	418,90	268,90	140,00	10,00	0,00
Burse	75	59.01	0,00	0,00	0,00	0,00	0,00	0,00	0,00
Asociati si fundatii	76	59.11	148,90	0,00	148,90	118,90	20,00	10,00	0,00
Sustinerea cultelor	77	59.12	270,00	0,00	270,00	150,00	120,00	0,00	0,00
TITLUL XIX RAMBURSARI DE CREDITE	78	81	316,60	0,00	316,60	69,40	82,40	82,40	82,40
Rambursari de credite externe	79	81.01	0,00	0,00	0,00	0,00	0,00	0,00	0,00
Rambursari de credite interne	80	81.02	316,60	0,00	316,60	69,40	82,40	82,40	82,40
<b>Partea I-a SERVICII PUBLICE GENERALE</b>	<b>81</b>	<b>50.02</b>	<b>8.235,51</b>	<b>0,00</b>	<b>8.235,51</b>	<b>2.717,45</b>	<b>2.068,55</b>	<b>1.863,75</b>	<b>1.585,76</b>
<b>Autoritati publice si actiuni externe</b>	<b>82</b>	<b>51.02</b>	<b>7.636,95</b>	<b>0,00</b>	<b>7.636,95</b>	<b>2.554,90</b>	<b>1.914,70</b>	<b>1.717,70</b>	<b>1.449,65</b>
CHELTUIELI CURENTE	83	01	7.489,95	0,00	7.489,95	2.527,90	1.874,70	1.677,70	1.409,65
TITLUL I CHELTUIELI DE PERSONAL	84	10	5.893,75	0,00	5.893,75	1.428,50	1.446,70	1.633,30	1.385,25
TITLUL II BUNURI SI SERVICII	85	20	1.177,30	0,00	1.177,30	830,50	288,00	34,40	24,40
TITLUL XI ALTE CHELTUIELI	86	59	418,90	0,00	418,90	268,90	140,00	10,00	0,00
Burse	87	59.01	0,00	0,00	0,00	0,00	0,00	0,00	0,00

DENUMIREA INDICATORILOR	Cod rand	Cod indicator	Program aprobat	Influente	Program rectificat	Program trimestrial			
						Trim I	Trim II	Trim III	Trim IV
Asociatii si fundatii	88	59.11	148,90	0,00	148,90	118,90	20,00	10,00	0,00
Sustinerea cultelor	89	59.12	270,00	0,00	270,00	150,00	120,00	0,00	0,00
TITLUL XIX RAMBURSARI DE CREDITE	90	81	147,00	0,00	147,00	27,00	40,00	40,00	40,00
Rambursari de credite externe	91	81.01	0,00	0,00	0,00	0,00	0,00	0,00	0,00
Rambursari de credite interne	92	81.02	147,00	0,00	147,00	27,00	40,00	40,00	40,00
Din total capitol									
Autoritati executive si legislative	93	51.02.01	7.636,95	0,00	7.636,95	2.554,90	1.914,70	1.717,70	1.449,65
Autoritati executive	94	51.02.01.03	7.636,95	0,00	7.636,95	2.554,90	1.914,70	1.717,70	1.449,65
<b>Alte servicii publice generale</b>	<b>95</b>	<b>54.02</b>	<b>319,16</b>	<b>0,00</b>	<b>319,16</b>	<b>92,70</b>	<b>84,00</b>	<b>76,20</b>	<b>66,26</b>
CHELTUIELI CURENTE	96	01	319,16	0,00	319,16	92,70	84,00	76,20	66,26
TITLUL I CHELTUIELI DE PERSONAL	97	10	309,66	0,00	309,66	83,20	84,00	76,20	66,26
TITLUL II BUNURI SI SERVICII	98	20	4,50	0,00	4,50	4,50	0,00	0,00	0,00
TITLUL V FONDURI DE REZERVA	99	50	5,00	0,00	5,00	5,00	0,00	0,00	0,00
Fond de rezerva bugetara la dispozitia Guvernului	100	50.01	0,00	0,00	0,00	0,00	0,00	0,00	0,00
Fond de rezerva bugetara la dispozitia autoritatilor locale	101	50.04	5,00	0,00	5,00	5,00	0,00	0,00	0,00
Din total capitol									
Fond de rezerva bugetara la dispozitia autoritatilor locale	102	54.02.05	5,00	0,00	5,00	5,00	0,00	0,00	0,00
Servicii publice comunitare de evidenta a persoanelor	103	54.02.10	314,16	0,00	314,16	87,70	84,00	76,20	66,26
<b>Tranzactii privind datoria publica si imprumuturi</b>	<b>104</b>	<b>55.02</b>	<b>279,40</b>	<b>0,00</b>	<b>279,40</b>	<b>69,85</b>	<b>69,85</b>	<b>69,85</b>	<b>69,85</b>
CHELTUIELI CURENTE	105	01	279,40	0,00	279,40	69,85	69,85	69,85	69,85
TITLUL II BUNURI SI SERVICII	106	20	11,40	0,00	11,40	2,85	2,85	2,85	2,85
TITLUL III DOBANZI	107	30	268,00	0,00	268,00	67,00	67,00	67,00	67,00
Dobanzi aferente datoriei publice interne	108	30.01	268,00	0,00	268,00	67,00	67,00	67,00	67,00
Din total capitol									
Tranzactii privind datoria publica si imprumuturi	109	55.02.00	279,40	0,00	279,40	69,85	69,85	69,85	69,85
<b>Partea a II-a APARARE, ORDINE PUBLICA SI SIGURANTA NATIONALA</b>	<b>110</b>	<b>59.02</b>	<b>2.242,31</b>	<b>0,00</b>	<b>2.242,31</b>	<b>876,20</b>	<b>585,50</b>	<b>404,00</b>	<b>376,61</b>
<b>Ordine publica si siguranta nationala</b>	<b>111</b>	<b>61.02</b>	<b>2.242,31</b>	<b>0,00</b>	<b>2.242,31</b>	<b>876,20</b>	<b>585,50</b>	<b>404,00</b>	<b>376,61</b>
CHELTUIELI CURENTE	112	01	2.242,31	0,00	2.242,31	876,20	585,50	404,00	376,61
TITLUL I CHELTUIELI DE PERSONAL	113	10	1.625,31	0,00	1.625,31	431,20	435,50	393,00	365,61
TITLUL II BUNURI SI SERVICII	114	20	617,00	0,00	617,00	445,00	150,00	11,00	11,00
Din total capitol									
Ordine publica	115	61.02.03	1.584,22	0,00	1.584,22	467,00	423,60	352,00	341,62

DENUMIREA INDICATORILOR	Cod rand	Cod indicator	Program aprobat	Influenta	Program rectificat	Program: trimestrial			
						Trim I	Trim II	Trim III	Trim IV
Politie locala	116	61.02.03.04	1.584,22	0,00	1.584,22	467,00	423,60	352,00	341,62
Protectie civila si protectie contra incendiilor (protectie civila nonmilitara)	117	61.02.05	658,09	0,00	658,09	409,20	161,90	52,00	34,99
<b>Partea a III-a CHELTUIELI SOCIAL-CULTURALE</b>	<b>118</b>	<b>64.02</b>	<b>9.381,54</b>	<b>0,00</b>	<b>9.381,54</b>	<b>2.505,66</b>	<b>2.721,96</b>	<b>2.270,01</b>	<b>1.883,91</b>
<b>Invatamant</b>	<b>119</b>	<b>65.02</b>	<b>2.899,44</b>	<b>0,00</b>	<b>2.899,44</b>	<b>699,41</b>	<b>735,61</b>	<b>636,96</b>	<b>827,46</b>
CHELTUIELI CURENTE	120	01	2.823,44	0,00	2.823,44	680,41	716,61	617,96	808,46
TITLUL I CHELTUIELI DE PERSONAL	121	10	233,86	0,00	233,86	64,73	99,68	34,73	34,72
TITLUL II BUNURI SI SERVICII	122	20	1.853,12	0,00	1.853,12	514,48	516,93	317,73	503,98
TITLUL IX ASISTENTA SOCIALA	123	57	736,46	0,00	736,46	101,20	100,00	265,50	269,76
Asigurari sociale	124	57.01	0,00	0,00	0,00	0,00	0,00	0,00	0,00
Ajutoare sociale	125	57.02	736,46	0,00	736,46	101,20	100,00	265,50	269,76
Ajutoare sociale in numerar	126	57.02.01	140,00	0,00	140,00	50,00	50,00	20,00	20,00
Ajutoare sociale in natura	127	57.02.02	595,26	0,00	595,26	50,00	50,00	245,50	249,76
Tichete de cresa si tichete sociale pentru gradinita	128	57.02.03	1,20	0,00	1,20	1,20	0,00	0,00	0,00
TITLUL XIX RAMBURSARI DE CREDITE	129	81	76,00	0,00	76,00	19,00	19,00	19,00	19,00
Rambursari de credite interne	130	81.02	76,00	0,00	76,00	19,00	19,00	19,00	19,00
Din total capitol									
Invatamant prescolar si primar	131	65.02.03	0,00	0,00	0,00	0,00	0,00	0,00	0,00
Invatamant prescolar	132	65.02.03.01	0,00	0,00	0,00	0,00	0,00	0,00	0,00
Invatamant primar	133	65.02.03.02	0,00	0,00	0,00	0,00	0,00	0,00	0,00
Invatamant secundar	134	65.02.04	1.186,60	0,00	1.186,60	340,20	347,00	177,00	322,40
Invatamant secundar inferior	135	65.02.04.01	1.186,60	0,00	1.186,60	340,20	347,00	177,00	322,40
Alte cheltuieli in domeniul invatamantului	136	65.02.50	701,26	0,00	701,26	89,00	79,00	264,50	268,76
Invatamant anteprescolar	137	65.02.13	1.011,58	0,00	1.011,58	270,21	309,61	195,46	236,30
<b>Cultura, recreere si religie</b>	<b>138</b>	<b>67.02</b>	<b>2.697,40</b>	<b>0,00</b>	<b>2.697,40</b>	<b>650,65</b>	<b>791,45</b>	<b>739,55</b>	<b>515,75</b>
CHELTUIELI CURENTE	139	01	2.697,40	0,00	2.697,40	650,65	791,45	739,55	515,75
TITLUL I CHELTUIELI DE PERSONAL	140	10	364,00	0,00	364,00	89,55	95,35	89,55	89,55
TITLUL II BUNURI SI SERVICII	141	20	2.333,40	0,00	2.333,40	561,10	696,10	650,00	426,20
Din total capitol									
Servicii culturale	142	67.02.03	30,00	0,00	30,00	30,00	0,00	0,00	0,00
Biblioteci publice comunale, orasenesi, municipale	143	67.02.03.02	0,00	0,00	0,00	0,00	0,00	0,00	0,00
Camine culturale	144	67.02.03.07	30,00	0,00	30,00	30,00	0,00	0,00	0,00
Servicii recreative si sportive	145	67.02.05	1.827,20	0,00	1.827,20	508,65	514,45	431,55	372,55
Sport	146	67.02.05.01	1.827,20	0,00	1.827,20	508,65	514,45	431,55	372,55



DENUMIREA INDICATORILOR	Cod rand	Cod indicator	Program aprobat	Influente	Program rectificat	Program trimestral			
						Trim I	Trim II	Trim III	Trim IV
Alte servicii in domeniile culturii, recreerii si religiei	147	67.02.50	840,20	0,00	840,20	112,00	277,00	308,00	143,20
<b>Asigurari si asistenta sociala</b>	<b>148</b>	<b>68.02</b>	<b>3.784,70</b>	<b>0,00</b>	<b>3.784,70</b>	<b>1.155,60</b>	<b>1.194,90</b>	<b>893,50</b>	<b>540,70</b>
CHELTUIELI CURENTE	149	01	3.784,70	0,00	3.784,70	1.155,60	1.194,90	893,50	540,70
TITLUL I CHELTUIELI DE PERSONAL	150	10	2.087,62	0,00	2.087,62	606,30	659,90	490,50	330,92
TITLUL II BUNURI SI SERVICII	151	20	6,30	0,00	6,30	6,30	0,00	0,00	0,00
TITLUL IX ASISTENTA SOCIALA	152	57	1.690,78	0,00	1.690,78	543,00	535,00	403,00	209,78
Asigurari sociale	153	57.01	0,00	0,00	0,00	0,00	0,00	0,00	0,00
Ajutoare sociale	154	57.02	1.690,78	0,00	1.690,78	543,00	535,00	403,00	209,78
Ajutoare sociale in numerar	155	57.02.01	1.690,78	0,00	1.690,78	543,00	535,00	403,00	209,78
Din total capitol									
Asistenta sociala in caz de boli si invaliditati	156	68.02.05	3.772,70	0,00	3.772,70	1.152,60	1.191,90	890,50	537,70
Asistenta sociala in caz de invaliditate	157	68.02.05.02	3.772,70	0,00	3.772,70	1.152,60	1.191,90	890,50	537,70
Ajutoare pentru locuinte	158	68.02.10	0,00	0,00	0,00	0,00	0,00	0,00	0,00
Crese	159	68.02.11	0,00	0,00	0,00	0,00	0,00	0,00	0,00
Prevenirea excluderii sociale	160	68.02.15	12,00	0,00	12,00	3,00	3,00	3,00	3,00
Ajutor social	161	68.02.15.01	12,00	0,00	12,00	3,00	3,00	3,00	3,00
<b>Partea a IV-a SERVICII SI DEZVOLTARE PUBLICA, LOCUINTE, MEDIU SI APE</b>	<b>162</b>	<b>69.02</b>	<b>7.150,76</b>	<b>0,00</b>	<b>7.150,76</b>	<b>5.319,76</b>	<b>1.731,00</b>	<b>60,00</b>	<b>40,00</b>
<b>Locuinte, servicii si dezvoltare publica</b>	<b>163</b>	<b>70.02</b>	<b>6.031,76</b>	<b>0,00</b>	<b>6.031,76</b>	<b>4.501,76</b>	<b>1.520,00</b>	<b>10,00</b>	<b>0,00</b>
CHELTUIELI CURENTE	164	01	6.031,76	0,00	6.031,76	4.501,76	1.520,00	10,00	0,00
TITLUL II BUNURI SI SERVICII	165	20	6.031,76	0,00	6.031,76	4.501,76	1.520,00	10,00	0,00
Din total capitol									
Locuinte	166	70.02.03	5.281,76	0,00	5.281,76	3.951,76	1.320,00	10,00	0,00
Dezvoltarea sistemului de locuinte	167	70.02.03.01	5.281,76	0,00	5.281,76	3.951,76	1.320,00	10,00	0,00
Iluminat public si electrificari rurale	168	70.02.06	750,00	0,00	750,00	550,00	200,00	0,00	0,00
Alte servicii in domeniul locuintei, serviciilor si dezvoltarii comunale	169	70.02.50	0,00	0,00	0,00	0,00	0,00	0,00	0,00
<b>Protectia mediului</b>	<b>170</b>	<b>74.02</b>	<b>1.119,00</b>	<b>0,00</b>	<b>1.119,00</b>	<b>818,00</b>	<b>211,00</b>	<b>50,00</b>	<b>40,00</b>
CHELTUIELI CURENTE	171	01	1.119,00	0,00	1.119,00	818,00	211,00	50,00	40,00
TITLUL II BUNURI SI SERVICII	172	20	1.119,00	0,00	1.119,00	818,00	211,00	50,00	40,00
Din total capitol									
Salubritate si gestiunea deseurilor	173	74.02.05	1.119,00	0,00	1.119,00	818,00	211,00	50,00	40,00
Salubritate	174	74.02.05.01	0,00	0,00	0,00	0,00	0,00	0,00	0,00
Colectarea, tratarea si distrugerea deseurilor	175	74.02.05.02	1.119,00	0,00	1.119,00	818,00	211,00	50,00	40,00

DENUMIREA INDICATORILOR	Cod rand	Cod indicator	Program aprobat	Influente	Program rectificat	Program trimestrial			
						Trim I	Trim II	Trim III	Trim IV
Partea a V-a ACTIUNI ECONOMICE	176	79.02	3.786,79	0,00	3.786,79	2.818,99	896,80	47,60	23,40
Transporturi	177	84.02	3.786,79	0,00	3.786,79	2.818,99	896,80	47,60	23,40
CHELTUIELI CURENTE	178	01	3.693,19	0,00	3.693,19	2.795,59	873,40	24,20	0,00
TITLUL II BUNURI SI SERVICII	179	20	3.693,19	0,00	3.693,19	2.795,59	873,40	24,20	0,00
TITLUL XIX RAMBURSARI DE CREDITE	180	81	93,60	0,00	93,60	23,40	23,40	23,40	23,40
Rambursari de credite externe	181	81.01	0,00	0,00	0,00	0,00	0,00	0,00	0,00
Rambursari de credite interne	182	81.02	93,60	0,00	93,60	23,40	23,40	23,40	23,40
Din total capitol									
Transport rutier	183	84.02.03	3.502,69	0,00	3.502,69	2.639,89	811,80	27,60	23,40
Drumuri si poduri	184	84.02.03.01	3.502,69	0,00	3.502,69	2.639,89	811,80	27,60	23,40
Strazi	185	84.02.03.03	0,00	0,00	0,00	0,00	0,00	0,00	0,00
Alte cheltuieli in domeniul transporturilor	186	84.02.50	284,10	0,00	284,10	179,10	85,00	20,00	0,00
<b>Partea a VII-a REZERVE, EXCEDENT/DEFICIT</b>	<b>187</b>	<b>96.02</b>	<b>0,00</b>	<b>0,00</b>	<b>0,00</b>	<b>0,00</b>	<b>0,00</b>	<b>0,00</b>	<b>0,00</b>
REZERVE	188	97.02	0,00	0,00	0,00	0,00	0,00	0,00	0,00
EXCEDENT	189	98.02	0,00	0,00	0,00	0,00	0,00	0,00	0,00
Excedent sectiunea de functionare	190	98.02.96	0,00	0,00	0,00	0,00	0,00	0,00	0,00
DEFICIT	191	99.02	0,00	0,00	0,00	0,00	0,00	0,00	0,00
Deficit sectiunea de functionare	192	99.02.96	0,00	0,00	0,00	0,00	0,00	0,00	0,00

DENUMIREA INDICATORILOR	Cod rand	Cod indicator	Program aprobat	Influente	Program rectificat	Program trimestrial			
						Trim I	Trim II	Trim III	Trim IV
SECTIUNEA DEZVOLTARE									
SECTIUNEA DEZVOLTARE	1		15.253,54	21,00	15.274,54	12.973,00	1.900,54	255,30	145,70
TOTAL VENITURI	2	00.01	15.253,54	21,00	15.274,54	12.973,00	1.900,54	255,30	145,70
VENITURI PROPRII	3	49.30	79,25	0,00	79,25	79,25	0,00	0,00	0,00
I. VENITURI CURENTE	4	00.02	9.170,83	21,00	9.191,83	6.890,29	1.900,54	255,30	145,70
C. VENITURI NEFISCALE	5	00.12	9.170,83	21,00	9.191,83	6.890,29	1.900,54	255,30	145,70
C2. VANZARI DE BUNURI SI SERVICII	6	00.14	9.170,83	21,00	9.191,83	6.890,29	1.900,54	255,30	145,70
Transferuri voluntare, altele decat subventiile	7	37.02	9.170,83	21,00	9.191,83	6.890,29	1.900,54	255,30	145,70
Varsaminte din sectiunea de functionare	8	37.02.04	9.170,83	21,00	9.191,83	6.890,29	1.900,54	255,30	145,70
II. VENITURI DIN CAPITAL	9	00.15	79,25	0,00	79,25	79,25	0,00	0,00	0,00
Venituri din valorificarea unor bunuri	10	39.02	79,25	0,00	79,25	79,25	0,00	0,00	0,00
Venituri din valorificarea unor bunuri ale institutiilor publice	11	39.02.01	79,25	0,00	79,25	79,25	0,00	0,00	0,00
IV. SUBVENTII	12	00.17	6.003,46	0,00	6.003,46	6.003,46	0,00	0,00	0,00
SUBVENTII DE LA ALTE NIVELE ALE ADMINISTRATIEI PUBLICE	13	00.18	6.003,46	0,00	6.003,46	6.003,46	0,00	0,00	0,00
Subventii de la bugetul de stat	14	42.02	5.196,46	0,00	5.196,46	5.196,46	0,00	0,00	0,00
B. Curente	15		5.196,46	0,00	5.196,46	5.196,46	0,00	0,00	0,00
Finantarea Programul National de Dezvoltare Locala	16	42.02.65	2.589,73	0,00	2.589,73	2.589,73	0,00	0,00	0,00
Subventii de la bugetul de stat catre bugetele locale pentru Programul national de investitii „Anghel Saligny”	17	42.02.87	1.730,21	0,00	1.730,21	1.730,21	0,00	0,00	0,00
Alocari de sume din PNRR aferente asistentei financiare nerambursabile	18	42.02.88	876,52	0,00	876,52	876,52	0,00	0,00	0,00
Fonduri europene nerambursabile	19	42.02.88.01	736,57	0,00	736,57	736,57	0,00	0,00	0,00
Sume aferente TVA	20	42.02.88.03	139,95	0,00	139,95	139,95	0,00	0,00	0,00
Subventii de la alte administratii	21	43.02	807,00	0,00	807,00	807,00	0,00	0,00	0,00
Sume alocate din sumele obtinute in urma scoaterii la licitatie a certificatelor de emisii de gaze cu efect de sera pentru finantarea proiectelor de investitii	22	43.02.44	807,00	0,00	807,00	807,00	0,00	0,00	0,00
<b>TOTAL CHELTUIELI</b>	<b>23</b>		<b>16.631,43</b>	<b>21,00</b>	<b>16.652,43</b>	<b>14.350,89</b>	<b>1.900,54</b>	<b>255,30</b>	<b>145,70</b>
CHELTUIELI CURENTE	24	01	1.056,52	223,00	1.279,52	1.279,52	0,00	0,00	0,00
TITLUL XII PROIECTE CU FINANTARE DIN SUMELE REPREZENTAND ASISTENTA FINANCIARA NERAMBURSABILA AFERENTA PNRR	25	60	1.056,52	223,00	1.279,52	1.279,52	0,00	0,00	0,00
CHELTUIELI DE CAPITAL	26	70	15.574,91	-202,00	15.372,91	13.071,37	1.900,54	255,30	145,70



DENUMIREA INDICATORILOR	Cod rand	Cod indicator	Program aprobat	Influente	Program rectificat	Program trimestrial			
						Trim I	Trim II	Trim III	Trim IV
TITLUL XV ACTIVE NEFINANCIARE	27	71	15.574,91	-202,00	15.372,91	13.071,37	1.900,54	255,30	145,70
Active fixe	28	71.01	15.574,91	-202,00	15.372,91	13.071,37	1.900,54	255,30	145,70
Construcții	29	71.01.01	10.610,00	20,00	10.630,00	9.464,76	1.060,24	25,00	80,00
Masini, echipamente si mijloace de transport	30	71.01.02	58,90	0,00	58,90	58,90	0,00	0,00	0,00
Mobilier, aparatura birou si alte active corporale	31	71.01.03	141,65	0,00	141,65	141,65	0,00	0,00	0,00
Alte active fixe	32	71.01.30	4.764,36	-222,00	4.542,36	3.406,06	840,30	230,30	65,70
<b>Partea I-a SERVICII PUBLICE GENERALE</b>	<b>33</b>	<b>50.02</b>	<b>915,51</b>	<b>0,00</b>	<b>915,51</b>	<b>534,51</b>	<b>321,00</b>	<b>30,00</b>	<b>30,00</b>
<b>Autoritati publice si actiuni externe</b>	<b>34</b>	<b>51.02</b>	<b>915,51</b>	<b>0,00</b>	<b>915,51</b>	<b>534,51</b>	<b>321,00</b>	<b>30,00</b>	<b>30,00</b>
CHELTUIELI CURENTE	35	01	0,00	0,00	0,00	0,00	0,00	0,00	0,00
CHELTUIELI DE CAPITAL	36	70	915,51	0,00	915,51	534,51	321,00	30,00	30,00
TITLUL XV ACTIVE NEFINANCIARE	37	71	915,51	0,00	915,51	534,51	321,00	30,00	30,00
Active fixe	38	71.01	915,51	0,00	915,51	534,51	321,00	30,00	30,00
Construcții	39	71.01.01	10,00	0,00	10,00	10,00	0,00	0,00	0,00
Mobilier, aparatura birou si alte active corporale	40	71.01.03	58,80	0,00	58,80	58,80	0,00	0,00	0,00
Alte active fixe	41	71.01.30	846,71	0,00	846,71	465,71	321,00	30,00	30,00
Din total capitol									
Autoritati executive si legislative	42	51.02.01	915,51	0,00	915,51	534,51	321,00	30,00	30,00
Autoritati executive	43	51.02.01.03	915,51	0,00	915,51	534,51	321,00	30,00	30,00
<b>Partea a II-a APARARE, ORDINE PUBLICA SI SIGURANTA NATIONALA</b>	<b>44</b>	<b>59.02</b>	<b>160,90</b>	<b>0,00</b>	<b>160,90</b>	<b>41,90</b>	<b>119,00</b>	<b>0,00</b>	<b>0,00</b>
<b>Ordine publica si siguranta nationala</b>	<b>45</b>	<b>61.02</b>	<b>160,90</b>	<b>0,00</b>	<b>160,90</b>	<b>41,90</b>	<b>119,00</b>	<b>0,00</b>	<b>0,00</b>
CHELTUIELI CURENTE	46	01	0,00	0,00	0,00	0,00	0,00	0,00	0,00
CHELTUIELI DE CAPITAL	47	70	160,90	0,00	160,90	41,90	119,00	0,00	0,00
TITLUL XV ACTIVE NEFINANCIARE	48	71	160,90	0,00	160,90	41,90	119,00	0,00	0,00
Active fixe	49	71.01	160,90	0,00	160,90	41,90	119,00	0,00	0,00
Construcții	50	71.01.01	0,00	0,00	0,00	0,00	0,00	0,00	0,00
Masini, echipamente si mijloace de transport	51	71.01.02	17,10	0,00	17,10	17,10	0,00	0,00	0,00
Alte active fixe	52	71.01.30	143,80	0,00	143,80	24,80	119,00	0,00	0,00
Din total capitol									
Ordine publica	53	61.02.03	159,90	0,00	159,90	40,90	119,00	0,00	0,00
Politie locala	54	61.02.03.04	159,90	0,00	159,90	40,90	119,00	0,00	0,00
Protectie civila si protectie contra incendiilor (protectie civila nonmilitara)	55	61.02.05	1,00	0,00	1,00	1,00	0,00	0,00	0,00
<b>Partea a III-a CHELTUIELI SOCIAL-CULTURALE</b>	<b>56</b>	<b>64.02</b>	<b>5.457,33</b>	<b>0,00</b>	<b>5.457,33</b>	<b>4.471,03</b>	<b>837,30</b>	<b>83,30</b>	<b>65,70</b>

DENUMIREA INDICATORILOR	Cod rand	Cod indicator	Program aprobat	Influente	Program rectificat	Program trimestrial			
						Trim I	Trim II	Trim III	Trim IV
<b>Invatamant</b>	<b>57</b>	<b>65.02</b>	<b>3.462,35</b>	<b>0,00</b>	<b>3.462,35</b>	<b>3.010,05</b>	<b>333,30</b>	<b>83,30</b>	<b>35,70</b>
CHELTUIELI CURENTE	58	01	876,52	223,00	1.099,52	1.099,52	0,00	0,00	0,00
TITLUL XII PROIECTE CU FINANTARE DIN SUMELE REPREZENTAND ASISTENTA FINANCIARA NERAMBURSABILA AFERENTA PNRR	59	60	876,52	223,00	1.099,52	1.099,52	0,00	0,00	0,00
CHELTUIELI DE CAPITAL	60	70	2.585,83	-223,00	2.362,83	1.910,53	333,30	83,30	35,70
TITLUL XV ACTIVE NEFINANCIARE	61	71	2.585,83	-223,00	2.362,83	1.910,53	333,30	83,30	35,70
Active fixe	62	71.01	2.585,83	-223,00	2.362,83	1.910,53	333,30	83,30	35,70
Constructii	63	71.01.01	1.422,01	0,00	1.422,01	1.172,01	250,00	0,00	0,00
Mobilier, aparatura biroutica si altele corporale	64	71.01.03	17,85	0,00	17,85	17,85	0,00	0,00	0,00
Alte active fixe	65	71.01.30	1.145,97	-223,00	922,97	720,67	83,30	83,30	35,70
Din total capitol									
Invatamant prescolar si primar	66	65.02.03	0,00	0,00	0,00	0,00	0,00	0,00	0,00
Invatamant prescolar	67	65.02.03.01	0,00	0,00	0,00	0,00	0,00	0,00	0,00
Invatamant primar	68	65.02.03.02	0,00	0,00	0,00	0,00	0,00	0,00	0,00
Invatamant secundar	69	65.02.04	0,00	0,00	0,00	0,00	0,00	0,00	0,00
Invatamant secundar inferior	70	65.02.04.01	0,00	0,00	0,00	0,00	0,00	0,00	0,00
Alte cheltuieli in domeniul invatamantului	71	65.02.50	3.462,35	0,00	3.462,35	3.010,05	333,30	83,30	35,70
Invatamant anteprescolar	72	65.02.13	0,00	0,00	0,00	0,00	0,00	0,00	0,00
<b>Cultura, recreere si religie</b>	<b>73</b>	<b>67.02</b>	<b>1.994,98</b>	<b>0,00</b>	<b>1.994,98</b>	<b>1.460,98</b>	<b>504,00</b>	<b>0,00</b>	<b>30,00</b>
CHELTUIELI CURENTE	74	01	0,00	0,00	0,00	0,00	0,00	0,00	0,00
CHELTUIELI DE CAPITAL	75	70	1.994,98	0,00	1.994,98	1.460,98	504,00	0,00	30,00
TITLUL XV ACTIVE NEFINANCIARE	76	71	1.994,98	0,00	1.994,98	1.460,98	504,00	0,00	30,00
Active fixe	77	71.01	1.994,98	0,00	1.994,98	1.460,98	504,00	0,00	30,00
Constructii	78	71.01.01	1.927,98	0,00	1.927,98	1.393,98	504,00	0,00	30,00
Mobilier, aparatura biroutica si altele corporale	79	71.01.03	65,00	0,00	65,00	65,00	0,00	0,00	0,00
Alte active fixe	80	71.01.30	2,00	0,00	2,00	2,00	0,00	0,00	0,00
Din total capitol									
Servicii culturale	81	67.02.03	26,00	0,00	26,00	26,00	0,00	0,00	0,00
Biblioteci publice comunale, orasenesti, municipale	82	67.02.03.02	0,00	0,00	0,00	0,00	0,00	0,00	0,00
Camine culturale	83	67.02.03.07	26,00	0,00	26,00	26,00	0,00	0,00	0,00
Servicii recreative si sportive	84	67.02.05	1.119,58	0,00	1.119,58	1.119,58	0,00	0,00	0,00
Sport	85	67.02.05.01	1.119,58	0,00	1.119,58	1.119,58	0,00	0,00	0,00
Alte servicii in domeniile culturii, recreerii si religiei	86	67.02.50	849,40	0,00	849,40	315,40	504,00	0,00	30,00

DENUMIREA INDICATORILOR	Cod rand	Cod indicator	Program aprobat	Influenta	Program rectificat	Program trimestrial			
						Trim I	Trim II	Trim III	Trim IV
<b>Partea a IV-a SERVICII SI DEZVOLTARE PUBLICA, LOCUINTE, MEDIU SI APE</b>	<b>87</b>	<b>69.02</b>	<b>9.549,49</b>	<b>21,00</b>	<b>9.570,49</b>	<b>8.755,25</b>	<b>623,24</b>	<b>142,00</b>	<b>50,00</b>
<b>Locuinte, servicii si dezvoltare publica</b>	<b>88</b>	<b>70.02</b>	<b>9.549,49</b>	<b>21,00</b>	<b>9.570,49</b>	<b>8.755,25</b>	<b>623,24</b>	<b>142,00</b>	<b>50,00</b>
<b>CHELTUIELI CURENTE</b>	<b>89</b>	<b>01</b>	<b>180,00</b>	<b>0,00</b>	<b>180,00</b>	<b>180,00</b>	<b>0,00</b>	<b>0,00</b>	<b>0,00</b>
<b>TITLUL XII PROIECTE CU FINANTARE DIN SUMELE REPREZENTAND ASISTENTA FINANCIARA NERAMBURSABILA AFERENTA PNRR</b>	<b>90</b>	<b>60</b>	<b>180,00</b>	<b>0,00</b>	<b>180,00</b>	<b>180,00</b>	<b>0,00</b>	<b>0,00</b>	<b>0,00</b>
<b>CHELTUIELI DE CAPITAL</b>	<b>91</b>	<b>70</b>	<b>9.369,49</b>	<b>21,00</b>	<b>9.390,49</b>	<b>8.575,25</b>	<b>623,24</b>	<b>142,00</b>	<b>50,00</b>
<b>TITLUL XV ACTIVE NEFINANCIARE</b>	<b>92</b>	<b>71</b>	<b>9.369,49</b>	<b>21,00</b>	<b>9.390,49</b>	<b>8.575,25</b>	<b>623,24</b>	<b>142,00</b>	<b>50,00</b>
<b>Active fixe</b>	<b>93</b>	<b>71.01</b>	<b>9.369,49</b>	<b>21,00</b>	<b>9.390,49</b>	<b>8.575,25</b>	<b>623,24</b>	<b>142,00</b>	<b>50,00</b>
<b>Constructii</b>	<b>94</b>	<b>71.01.01</b>	<b>7.226,21</b>	<b>20,00</b>	<b>7.246,21</b>	<b>6.864,97</b>	<b>306,24</b>	<b>25,00</b>	<b>50,00</b>
<b>Masini, echipamente si mijloace de transport</b>	<b>95</b>	<b>71.01.02</b>	<b>1,00</b>	<b>0,00</b>	<b>1,00</b>	<b>1,00</b>	<b>0,00</b>	<b>0,00</b>	<b>0,00</b>
<b>Alte active fixe</b>	<b>96</b>	<b>71.01.30</b>	<b>2.142,28</b>	<b>1,00</b>	<b>2.143,28</b>	<b>1.709,28</b>	<b>317,00</b>	<b>117,00</b>	<b>0,00</b>
<b>Din total capitol</b>									
<b>Locuinte</b>	<b>97</b>	<b>70.02.03</b>	<b>7.841,31</b>	<b>1,00</b>	<b>7.842,31</b>	<b>7.157,07</b>	<b>493,24</b>	<b>142,00</b>	<b>50,00</b>
<b>Dezvoltarea sistemului de locuinte</b>	<b>98</b>	<b>70.02.03.01</b>	<b>7.841,31</b>	<b>1,00</b>	<b>7.842,31</b>	<b>7.157,07</b>	<b>493,24</b>	<b>142,00</b>	<b>50,00</b>
<b>Iluminat public si electrificari rurale</b>	<b>99</b>	<b>70.02.06</b>	<b>1.708,18</b>	<b>20,00</b>	<b>1.728,18</b>	<b>1.598,18</b>	<b>130,00</b>	<b>0,00</b>	<b>0,00</b>
<b>Alte servicii in domeniul locuintei, serviciilor si dezvoltarii comunale</b>	<b>100</b>	<b>70.02.50</b>	<b>0,00</b>	<b>0,00</b>	<b>0,00</b>	<b>0,00</b>	<b>0,00</b>	<b>0,00</b>	<b>0,00</b>
<b>Partea a V-a ACTIUNI ECONOMICE</b>	<b>101</b>	<b>79.02</b>	<b>548,20</b>	<b>0,00</b>	<b>548,20</b>	<b>548,20</b>	<b>0,00</b>	<b>0,00</b>	<b>0,00</b>
<b>Transporturi</b>	<b>102</b>	<b>84.02</b>	<b>548,20</b>	<b>0,00</b>	<b>548,20</b>	<b>548,20</b>	<b>0,00</b>	<b>0,00</b>	<b>0,00</b>
<b>CHELTUIELI CURENTE</b>	<b>103</b>	<b>01</b>	<b>0,00</b>	<b>0,00</b>	<b>0,00</b>	<b>0,00</b>	<b>0,00</b>	<b>0,00</b>	<b>0,00</b>
<b>CHELTUIELI DE CAPITAL</b>	<b>104</b>	<b>70</b>	<b>548,20</b>	<b>0,00</b>	<b>548,20</b>	<b>548,20</b>	<b>0,00</b>	<b>0,00</b>	<b>0,00</b>
<b>TITLUL XV ACTIVE NEFINANCIARE</b>	<b>105</b>	<b>71</b>	<b>548,20</b>	<b>0,00</b>	<b>548,20</b>	<b>548,20</b>	<b>0,00</b>	<b>0,00</b>	<b>0,00</b>
<b>Active fixe</b>	<b>106</b>	<b>71.01</b>	<b>548,20</b>	<b>0,00</b>	<b>548,20</b>	<b>548,20</b>	<b>0,00</b>	<b>0,00</b>	<b>0,00</b>
<b>Constructii</b>	<b>107</b>	<b>71.01.01</b>	<b>23,80</b>	<b>0,00</b>	<b>23,80</b>	<b>23,80</b>	<b>0,00</b>	<b>0,00</b>	<b>0,00</b>
<b>Masini, echipamente si mijloace de transport</b>	<b>108</b>	<b>71.01.02</b>	<b>40,80</b>	<b>0,00</b>	<b>40,80</b>	<b>40,80</b>	<b>0,00</b>	<b>0,00</b>	<b>0,00</b>
<b>Alte active fixe</b>	<b>109</b>	<b>71.01.30</b>	<b>483,60</b>	<b>0,00</b>	<b>483,60</b>	<b>483,60</b>	<b>0,00</b>	<b>0,00</b>	<b>0,00</b>
<b>Din total capitol</b>									
<b>Transport rutier</b>	<b>110</b>	<b>84.02.03</b>	<b>507,40</b>	<b>0,00</b>	<b>507,40</b>	<b>507,40</b>	<b>0,00</b>	<b>0,00</b>	<b>0,00</b>
<b>Drumuri si poduri</b>	<b>111</b>	<b>84.02.03.01</b>	<b>23,80</b>	<b>0,00</b>	<b>23,80</b>	<b>23,80</b>	<b>0,00</b>	<b>0,00</b>	<b>0,00</b>
<b>Strazi</b>	<b>112</b>	<b>84.02.03.03</b>	<b>483,60</b>	<b>0,00</b>	<b>483,60</b>	<b>483,60</b>	<b>0,00</b>	<b>0,00</b>	<b>0,00</b>
<b>Alte cheltuieli in domeniul transporturilor</b>	<b>113</b>	<b>84.02.50</b>	<b>40,80</b>	<b>0,00</b>	<b>40,80</b>	<b>40,80</b>	<b>0,00</b>	<b>0,00</b>	<b>0,00</b>
<b>Partea a VII-a REZERVE, EXCEDENT/DEFICIT</b>	<b>114</b>	<b>96.02</b>	<b>0,00</b>	<b>0,00</b>	<b>0,00</b>	<b>0,00</b>	<b>0,00</b>	<b>0,00</b>	<b>0,00</b>
<b>REZERVE</b>	<b>115</b>	<b>97.02</b>	<b>0,00</b>	<b>0,00</b>	<b>0,00</b>	<b>0,00</b>	<b>0,00</b>	<b>0,00</b>	<b>0,00</b>



DENUMIREA INDICATORILOR	Cod rand	Cod indicator	Program aprobat	Influenta	Program rectificat	Program trimestrial			
						Trim I	Trim II	Trim III	Trim IV
EXCEDENT	116	98.02	0,00	0,00	0,00	0,00	0,00	0,00	0,00
Excedent sectiunea de dezvoltare	117	98.02.97	0,00	0,00	0,00	0,00	0,00	0,00	0,00
DEFICIT	118	99.02	1.377,89	0,00	1.377,89	1.377,89	0,00	0,00	0,00
Deficit sectiunea de dezvoltare	119	99.02.97	1.377,89	0,00	1.377,89	1.377,89	0,00	0,00	0,00

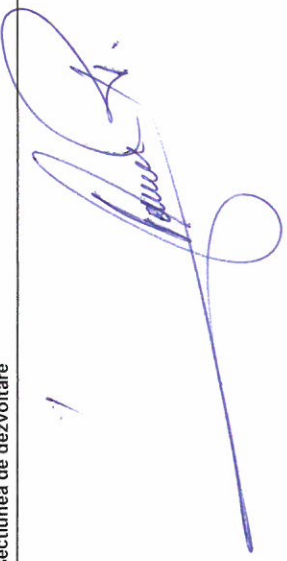



*Anexa 2*

PROGRAMUL DE INVESTITII PUBLICE

PE GRUPE DE INVESTITII SI SURSE DE FINANTARE PE ANUL 2024

CAPITOL/GRUPA /SURSA	I/II TOTAL	TRIM I	TRIM II	TRIM III	TRIM IV	Estimat 2024	Estimat 2025	Estimat 2026	
0	1	2	3	4	5	6	7	8	9
Total sursa A+C									
<b>TOTAL GENERAL sursa A+C</b>	<b>38,087.28</b>	<b>35,785.74</b>	<b>1,900.54</b>	<b>255.30</b>	<b>145.70</b>	<b>16,652.43</b>	<b>16,652.43</b>	<b>16,652.43</b>	
1. Total surse de finanțare									
02. Buget local	16,652.43	14,350.89	1,900.54	255.30	145.70	16,652.43	16,652.43	16,652.43	
7101 Active fixe	15,372.91	13,071.37	1,900.54	255.30	145.70	15,372.91	15,372.91	15,372.91	
7101 Active fixe Sursa A	15,372.91	13,071.37	1,900.54	255.30	145.70	15,372.91	15,372.91	15,372.91	
Proiecte cu finanțare din sumele reprezentand asistenta financiara nerambursabila PNRR	1,279.52	1,279.52	0.00	0.00	0.00	1,279.52	1,279.52	1,279.52	
07.Credite interne - Sursa C	21,434.85	21,434.85	0.00	0.00	0.00	0.00	0.00	0.00	
<b>A. Obiective de investitii in continuare SursaA+C</b>	<b>31,077.59</b>	<b>30,162.35</b>	<b>810.24</b>	<b>25.00</b>	<b>80.00</b>	<b>9,619.74</b>	<b>9,619.74</b>	<b>9,619.74</b>	
TOTAL GENERAL									
1. Total surse de finanțare	9,642.74	8,727.50	810.24	25.00	80.00	9,619.74	9,619.74	9,619.74	
02. Buget local din care:	9,642.74	8,727.50	810.24	25.00	80.00	9,619.74	9,619.74	9,619.74	
7101 Active fixe sursa A	9,642.74	8,727.50	810.24	25.00	80.00	9,619.74	9,619.74	9,619.74	
Sursa C	21,434.85	21,434.85	0.00	0.00	0.00	0.00	0.00	0.00	
<b>B Obiective de investitii noi</b>	<b>517.00</b>	<b>267.00</b>	<b>250.00</b>	<b>0.00</b>	<b>0.00</b>	<b>517.00</b>	<b>517.00</b>	<b>517.00</b>	
TOTAL GENERAL									
1. Total surse de finanțare	517.00	267.00	250.00	0.00	0.00	516.00	516.00	516.00	

02. Buget local din care:		517.00	267.00	250.00	0.00	0.00	516.00	516.00	516.00	516.00
7101 Active fixe		517.00	267.00	250.00	0.00	0.00	516.00	516.00	516.00	516.00
<b>C. Alte cheltuieli</b>		<b>6,492.34</b>	<b>5,356.39</b>	<b>840.30</b>	<b>230.30</b>	<b>65.70</b>	<b>6,492.34</b>	<b>6,492.34</b>	<b>6,492.34</b>	<b>6,492.34</b>
TOTAL GENERAL SURSA A										
1. Total surse de finanțare		6,492.34	5,356.39	840.30	230.30	65.70	6,492.34	6,492.34	6,492.34	6,492.34
02. Buget local		5,212.82	4,076.87	840.30	230.30	65.70	5,212.82	5,212.82	5,212.82	5,212.82
7101 Active fixe		5,212.82	4,076.87	840.30	230.30	65.70	5,212.82	5,212.82	5,212.82	5,212.82
Proiecte cu finanțare din sumele reprezentand asistenta financiara nerambursabila PNRR		1,279.52	1,279.52	0.00	0.00	0.00	1,279.52	1,279.52	1,279.52	1,279.52
C)1.Cheletuieli aferente SF si alte studii										
Total general										
1 Total surse de finanțare		4,611.55	3,594.60	721.30	230.30	65.70	4,611.55	4,611.55	4,611.55	4,611.55
02 Buget local din care		3,775.50	3,594.60	721.30	230.30	65.70	3,775.50	3,775.50	3,775.50	3,775.50
7101 Active fixe		3,775.50	2,758.55	721.30	230.30	65.70	3,775.50	3,775.50	3,775.50	3,775.50
Proiecte cu finanțare din sumele reprezentand asistenta financiara nerambursabila PNRR		836.05	836.05	0.00	0.00	0.00	836.05	836.05	836.05	836.05
C)2.Dotari independente										
Total general Sursa A										
1 Total surse de finanțare		1,880.79	1,318.32	119.00	0.00	0.00	1,880.79	1,880.79	1,880.79	1,880.79
02 Buget local :		1,437.32	1,318.32	119.00	0.00	0.00	1,437.32	1,437.32	1,437.32	1,437.32
7101 Active fixe		1,437.32	1,318.32	119.00	0.00	0.00	1,437.32	1,437.32	1,437.32	1,437.32
Proiecte cu finanțare din sumele reprezentand asistenta financiara nerambursabila		443.47	443.47	0.00	0.00	0.00	443.47	443.47	443.47	443.47
<b>CAPITOLUL 5102</b>										
TOTAL GENERAL		<b>915.51</b>	<b>534.51</b>	<b>321.00</b>	<b>30.00</b>	<b>30.00</b>	<b>915.51</b>	<b>915.51</b>	<b>915.51</b>	<b>915.51</b>
1 Total surse de finanțare		<b>915.51</b>	<b>534.51</b>	<b>321.00</b>	<b>30.00</b>	<b>30.00</b>	<b>915.51</b>	<b>915.51</b>	<b>915.51</b>	<b>915.51</b>
02 Buget local din care:		915.51	534.51	321.00	30.00	30.00				
7101 Active fixe		915.51	534.51	321.00	30.00	30.00				





<b>CAPITOLUL 6102</b>												
<b>TOTAL GENERAL sursa A+C</b>												
1	Total sursa de finantare	160.90	41.90	119.00	0.00	0.00	0.00	160.90	160.90	160.90	160.90	160.90
02	Buget local din care :	160.90	41.90	119.00	0.00	0.00	0.00	160.90	160.90	160.90	160.90	160.90
7101	Active fixe	160.90	41.90	119.00	0.00	0.00	0.00					
<b>C Alte cheltuieli SURSA A</b>												
<b>1TOTAL GENERAL SURSA A</b>												
1	Total sursa de finantare	160.90	41.90	119.00	0.00	0.00	0.00	160.90	160.90	160.90	160.90	160.90
02	Buget local din care:	160.90	41.90	119.00	0.00	0.00	0.00	160.90	160.90	160.90	160.90	160.90
7101	Active fixe	160.90	41.90	119.00	0.00	0.00	0.00					
<b>C1 Cheltuieli aferente SF si alte cheltuieli</b>												
	Total general	1.00	1.00	0.00	0.00	0.00	0.00	1.00	1.00	1.00	1.00	1.00
1	Total sursa de finantare	1.00	1.00	0.00	0.00	0.00	0.00	1.00	1.00	1.00	1.00	1.00
02	Buget local din care	1.00	1.00	0.00	0.00	0.00	0.00					
7101	Active fixe	1.00	1.00	0.00	0.00	0.00	0.00					
<b>Demolare anexa C3 si reamplasare remiza pompieri</b>												
		1.00	1.00	0.00	0.00	0.00	0.00					
<b>C)2 Dotari independente</b>												
		159.90	40.90	119.00	0.00	0.00	0.00	159.90	159.90	159.90	159.90	159.90
<b>TOTAL GENERAL</b>												
1	Total surse de finantare	159.90	40.90	119.00	0.00	0.00	0.00	159.90	159.90	159.90	159.90	159.90
02	Buget local din care:	159.90	40.90	119.00	0.00	0.00	0.00					
7101	Active fixe	159.90	40.90	119.00	0.00	0.00	0.00					
<b>Extindere sistem de supraveghere video</b>												
		142.80	23.80	119.00	0.00	0.00	0.00					
<b>Dotare politie locala</b>												
		16.10	16.10	0.00	0.00	0.00	0.00					
<b>Achizitiie autoturism pentru Politia Locala</b>												
		1.00	1.00	0.00	0.00	0.00	0.00					
<b>CAPITOLUL 6502</b>												

<b>TOTAL GENERAL SURSA A+SURSA C</b>		<b>24,897.20</b>	<b>24,667.90</b>	<b>333.30</b>	<b>83.30</b>	<b>35.70</b>	<b>3,462.35</b>	<b>3,462.35</b>	<b>3,462.35</b>
1 Total surse de finantare		3,462.35	3,233.05	333.30	83.30	35.70	3,462.35	3,462.35	3,462.35
02 Buget local din care:		3,462.35	3,233.05	333.30	83.30	35.70			
7101 Active fixe		2,362.83	2,133.53	333.30	83.30	35.70			
Proiecte cu finantare din sumele reprezentand asistenta financiara nerambursabila PNNR		1,099.52	1,099.52	0.00	0.00	0.00			
Credite interne Sursa C		21,434.85	21,434.85	0.00	0.00	0.00			
<b>A Obiectiv de investitii in continuare</b>									
<b>Sursa A+C</b>		21,746.60	21,746.60	0.00	0.00	0.00	311.75	311.75	311.75
<b>TOTAL GENERAL</b>		311.75	311.75	0.00	0.00	0.00	311.75	311.75	311.75
1 Total surse de finantare		311.75	311.75	0.00	0.00	0.00			
02 Buget local din care:		311.75	311.75	0.00	0.00	0.00			
7101 Active fixe		311.75	311.75	0.00	0.00	0.00			
Credite interne Sursa C		21,434.85	21,434.85	0.00	0.00	0.00			
Infintare Gradinita PP Mosnita Noua		284.25	284.25	0.00	0.00	0.00			
Imprejmuire si amenajare curte gradinita Mosnita Veche		25.50	25.50	0.00	0.00	0.00			
Construire foisor cresa Mosnita Noua		2.00	2.00	0.00	0.00	0.00			
07 Credite interne sursa C									
<b>TOTAL GENERAL</b>		21,434.85	21,434.85	0.00	0.00	0.00			
1 Total surse de finantare		21,434.85	21,434.85	0.00	0.00	0.00			
02 Buget local din care:		21,434.85	21,434.85	0.00	0.00	0.00			
7101 Active fixe		21,434.85	21,434.85	0.00	0.00	0.00			
Infintare cladire scoala		19,358.11	19,358.11	0.00	0.00	0.00			
Construire cladire afterschool,regim de inaltime P+1E si inprejmuire		2,076.74	2,076.74	0.00	0.00	0.00			
<b>B Obiective de investitii noi</b>									
<b>TOTAL GENERAL</b>		378.00	128.00	250.00	0.00	0.00	378.00	378.00	378.00
1 Total surse de finantare		378.00	128.00	250.00	0.00	0.00	378.00	378.00	378.00





7101 Active fixe		922.97	720.67	83.30	83.30	83.30	35.70	922.97	922.97	922.97
Proiecte cu finantare din sumele reprezentand asistenta financiara nerambursabila PNNR		656.05	656.05	0.00	0.00	0.00	0.00	656.05	656.05	656.05
Construire cladire Afterschool regim de inaltime P+1E EXCEDENT		106.35	106.35	0.00	0.00	0.00	0.00			
Construire cladire Afterschool regim de inaltime P+1E BUGET		318.52	318.52	0.00	0.00	0.00	0.00			
Proiect European Functionare Creșă		1.00	1.00	0.00	0.00	0.00	0.00			
Construire cresa in loc. Mosnita Veche comuna Mosnita Noua		1.00	1.00	0.00	0.00	0.00	0.00			
Construire cresa in loc. Urseni		1.00	1.00	0.00	0.00	0.00	0.00			
Construire cresa mica ptr.maxim 4 grupe /40 copii in loc Mosnita Noua Com. Mosnita Noua jud.Timis		1.00	1.00	0.00	0.00	0.00	0.00			
Dezvoltarea retelei de scoli verzi-Constructie noua Scoala Verde in com. Mosnita Noua PNRR		148.50	148.50	0.00	0.00	0.00	0.00			
Construire centru de zi pentru copii aflati in situatie de risc de separare de parinti in comuna Mosnita Noua PNRR		30.00	30.00	0.00	0.00	0.00	0.00			
Dezvoltarea serviciului de educatie timpurie complementar la nivelul com. Mosnita Noua EXCEDENT		47.60	47.60	0.00	0.00	0.00	0.00			
Dezvoltarea serviciului de educatie timpurie complementar la nivelul com. Mosnita Noua BUGET		238.00	35.70	83.30	83.30	83.30	35.70			
Functionare cladire Afterschool		30.00	30.00	0.00	0.00	0.00	0.00			
TOTAL		656.05	656.05	0.00	0.00	0.00	0.00			
Proiecte cu finantare din sumele reprezentand asistenta financiara nerambursabila aferenta PNNR		656.05	656.05	0.00	0.00	0.00	0.00			
Construire centru de zi pentru copii aflati in situatie de risc de separare de parinti in comuna Mosnita Noua PNRR proiect		113.05	113.05	0.00	0.00	0.00	0.00			
Dezvoltarea retelei de scoli verzi-Constructie noua Scoala Verde in com. Mosnita Noua PNRR proiect		320.00	320.00	0.00	0.00	0.00	0.00			
Dezvoltarea serviciului de educatie timpurie complementar la nivelul com. Mosnita Noua PNRR		223.00	223.00	0.00	0.00	0.00	0.00			
<b>CAPITOLUL 67</b>										
<b>TOTAL GENERAL</b>		1,994.98	1,460.98	504.00	0.00	0.00	30.00	1,994.98	1,994.98	1,994.98
1. Total surse de finanțare		1,994.98	1,460.98	504.00	0.00	0.00	30.00	1,994.98	1,994.98	1,994.98
02. Buget local din care:		1,994.98	1,460.98	504.00	0.00	0.00	30.00			

7101 Active fixe		1,994.98	1,460.98	504.00	0.00	30.00				
<b>A Obiective de investitii in continuare</b>										
TOTAL GENERAL		1,790.98	1,256.98	504.00	0.00	30.00	1,790.98	1,790.98	1,790.98	1,790.98
1. Total surse de finantare		1,790.98	1,256.98	504.00	0.00	30.00	1,790.98	1,790.98	1,790.98	1,790.98
02 Buget local din care:		1,790.98	1,256.98	504.00	0.00	30.00				
7101 Active fixe		1,790.98	1,256.98	504.00	0.00	30.00				
Modernizare si dotare camine culturale din localitatile Mosnita Veche, Albina si Urseni	1.00		1.00	0.00	0.00	0.00				
Construire baza sportiva TIP 1 EXCEDENT	10.40		10.40	0.00	0.00	0.00				
Construire baza sportiva TIP 1 BUGET	143.60		143.60	0.00	0.00	0.00				
Construire aseamant cultural in localitatea Mosnita Noua	729.40		195.40	504.00	0.00	30.00				
Construire bazin de inot didactic com Mosnita Noua	130.20		130.20	0.00	0.00	0.00				
Modernizare sala de sport EXCEDENT	85.00		85.00	0.00	0.00	0.00				
Modernizare sala de sport BUGET	431.40		431.40	0.00	0.00	0.00				
Parcare sala sport EXCEDENT	66.60		66.60	0.00	0.00	0.00				
Parcare sala sport BUGET	39.60		39.60	0.00	0.00	0.00				
Imprejurire cimitire Mosnita N-Mosnita V Albina	80.00		80.00	0.00	0.00	0.00				
Modernizare baza sportiva Mosnita Noua	73.78		73.78	0.00	0.00	0.00				
<b>B Obiective de investitii noi</b>										
TOTAL GENERAL		138.00	138.00	0.00	0.00	0.00	138.00	138.00	138.00	138.00
1 Total surse de finantare		138.00	138.00	0.00	0.00	0.00	138.00	138.00	138.00	138.00
02 Buget local din care:		138.00	138.00	0.00	0.00	0.00				
7101 Active fixe		138.00	138.00	0.00	0.00	0.00				
Amenajare vestiar Albina-nou		138.00	138.00	0.00	0.00	0.00				
<b>C) Alte cheltuieli</b>										
TOTAL GENERAL		66.00	66.00	0.00	0.00	0.00	66.00	66.00	66.00	66.00
1 Total surse de finantare		66.00	66.00	0.00	0.00	0.00	66.00	66.00	66.00	66.00
02 Buget local din care		66.00	66.00	0.00	0.00	0.00				





1. Total surse de finanțare		7,506.21	7,124.97	306.24	25.00	50.00	7,506.21	7,506.21	7,506.21
02. Buget local din care:		7,506.21	7,124.97	306.24	25.00	50.00			
7101 Active fixe sursa A		7,506.21	7,124.97	306.24	25.00	50.00			
Proiecte cu finanțare din sumele reprezentand asistenta financiara nerambursabila Anghel Saligny		1,730.21	1,730.21	0.00	0.00	0.00			
Proiecte cu finanțare din sumele reprezentand asistenta financiara nerambursabila AFM		779.00	779.00	0.00	0.00	0.00			
Extindere rețea alimentare cu apă în comuna Moșnița Nouă PNDL 2		2,653.03	2,601.79	51.24	0.00	0.00			
Extindere rețea alimentare cu apă în comuna Moșnița Nouă PNDL 2-buget		12.50	12.50	0.00	0.00	0.00			
Modernizare iluminat public (AFM 1,AFM 2,AFM 3,delegare gestiune) EXCEDENT		103.20	103.20	0.00	0.00	0.00			
Modernizare iluminat public (AFM 1,AFM 2,AFM 3,delegare gestiune) BUGET		601.00	601.00	0.00	0.00	0.00			
Modernizare iluminat public (AFM 1,AFM 2,AFM 3,delegare gestiune) PROIECT AFM		779.00	779.00	0.00	0.00	0.00			
Eficietizarea cladirilor publice EXCEDENT		120.19	120.19	0.00	0.00	0.00			
Executie bransament PNDL-2 EXCEDENT		5.50	5.50	0.00	0.00	0.00			
Executie bransament PNDL-2 BUGET		224.00	224.00	0.00	0.00	0.00			
Realizare retea de canalizare in loc Albina si gospodarie de apa in loc. Mosnita Veche com Mosnita Noua prin programul Anghel Saligny EXCEDENT		70.00	70.00	0.00	0.00	0.00			
Realizare retea de canalizare in loc Albina si gospodarie de apa in loc. Mosnita Veche com Mosnita Noua prin programul Anghel Saligny BUGET		149.80	49.80	25.00	25.00	50.00			
Realizare retea de canalizare in loc Albina si gospodarie de apa in loc. Mosnita Veche com Mosnita Noua prin programul Anghel Saligny PROIECT		1,730.21	1,730.21	0.00	0.00	0.00			
Extindere retele edilitare (iluminat,gaz apa )in PUZ Tineret loc. Albina		218.50	118.50	100.00	0.00	0.00			
Sistemizarea Comunei		465.80	465.80	0.00	0.00	0.00			
Extindere iluminat si canalizare str Vailug		133.50	3.50	130.00	0.00	0.00			
Extindere iluminat public-faza DTAC		239.98	239.98	0.00	0.00	0.00			

<b>B Obiective de investitii noi</b>											
TOTAL GENERAL											
1. Total surse de finanțare	1.00	1.00	1.00	0.00	0.00	0.00	0.00	0.00	0.00	0.00	
02. Buget local din care:	1.00	1.00	1.00	0.00	0.00	0.00	0.00	0.00	0.00	0.00	
7101 Active fixe	1.00	1.00	1.00	0.00	0.00	0.00	0.00	0.00	0.00	0.00	
Extindere retea apa pe str. COSTEI	1.00	1.00	1.00	0.00	0.00	0.00	0.00	0.00	0.00	0.00	
<b>C) Alte cheltuieli</b>											
TOTAL GENERAL	2,063.28	1,629.28	317.00	117.00	2,063.28	2,063.28	2,063.28	2,063.28	2,063.28	2,063.28	2,063.28
1. Total surse de finanțare	2,063.28	1,629.28	317.00	117.00	2,063.28	2,063.28	2,063.28	2,063.28	2,063.28	2,063.28	2,063.28
02. Buget local din care:	2,063.28	1,629.28	317.00	117.00	2,063.28	2,063.28	2,063.28	2,063.28	2,063.28	2,063.28	2,063.28
7101 Active fixe	2,063.28	1,629.28	317.00	117.00	2,063.28	2,063.28	2,063.28	2,063.28	2,063.28	2,063.28	2,063.28
<b>C)1 Cheltuieli aferente SF si alte studii</b>											
TOTAL GENERAL	2,062.28	1,628.28	317.00	117.00	2,062.28	2,062.28	2,062.28	2,062.28	2,062.28	2,062.28	2,062.28
1 Total surse de finanțare	2,062.28	1,628.28	317.00	117.00	2,062.28	2,062.28	2,062.28	2,062.28	2,062.28	2,062.28	2,062.28
02 Buget local din care:	2,062.28	1,628.28	317.00	117.00	2,062.28	2,062.28	2,062.28	2,062.28	2,062.28	2,062.28	2,062.28
7101 Active fixe	1,882.28	1,448.28	317.00	117.00	1,882.28	1,882.28	1,882.28	1,882.28	1,882.28	1,882.28	1,882.28
Proiecte cu finantare din sumele reprezentand asistenta financiara nerambursabila PNRR *EXCEDENT											
	180.00	180.00	0.00	0.00	180.00	180.00	180.00	180.00	180.00	180.00	180.00
Modernizare Parc în localitatea Moșnița Nouă											
Amenajare scuaruri pe raza com. Mosnita Noua	1.00	1.00	0.00	0.00	1.00	1.00	0.00	0.00	0.00	0.00	
Modernizare Parcuri existente(Albina ,Muntenia Serena Mosnita V Urseii)	35.00	35.00	0.00	0.00	35.00	35.00	0.00	0.00	0.00	0.00	
Proiect regional de dezvoltare a infrastructurii de apa si apa uzata in jud. Timis 2014-2020 (POIM)	30.00	30.00	0.00	0.00	30.00	30.00	0.00	0.00	0.00	0.00	
Infintare retea de distributie gaze naturale in com. Mosnita Noua loc. Rudicica Jud. Timis EXCEDENT	1.00	1.00	0.00	0.00	1.00	1.00	0.00	0.00	0.00	0.00	
Infintare retea de distributie gaze naturale in com. Mosnita Noua loc. Rudicica Jud. Timis BUGET	89.00	89.00	0.00	0.00	89.00	89.00	0.00	0.00	0.00	0.00	
Amenajare cladiri publice in vederea implementarii analizei de risc	166.60	166.60	0.00	0.00	166.60	166.60	0.00	0.00	0.00	0.00	
	5.00	5.00	0.00	0.00	5.00	5.00	0.00	0.00	0.00	0.00	



Intocmire proiect specialitate in vederea obtinerii autorizatiei de functionare ISU ptr cladirile supuse autorizarii	35.00	35.00	0.00	0.00	0.00	0.00						
Extindere retele apa uzata si a retelelor de distributie a apei din com Mosnita Noua Jud.Timis (PNRR) BUGET	275.00	115.00	160.00	0.00	0.00	0.00						
Construire centru de colectare deseuri prin aport voluntar in com. Mosnita Noua(PNRR) BUGET	19.00	19.00	0.00	0.00	0.00	0.00						
Intocmire PUG al Comunei Mosnita Noua	100.00	0.00	100.00	0.00	0.00	0.00						
Intocmire PUZ pe raza comunei Mosnita noua	344.68	170.68	57.00	117.00	0.00	0.00						
Extindere și dotare adapost animale Mosnita Noua-nou	60.00	60.00	0.00	0.00	0.00	0.00						
Extinderea sistemelor de alimentare cu apa si canalizare menajera in com. Mosnita Noua AFM	61.00	61.00	0.00	0.00	0.00	0.00						
A joint solution for IAS management-Romania-Ungaria-Transfrontalier EXCEDENT	25.00	25.00	0.00	0.00	0.00	0.00						
Reglementare juridica domeniul public-nou	550.00	550.00	0.00	0.00	0.00	0.00						
Amenajare centru echitatie-nou	80.00	80.00	0.00	0.00	0.00	0.00						
Extindere retea electrica 150 locuri consum Asociatia Mosnita Unita parteneriat-nou	5.00	5.00	0.00	0.00	0.00	0.00						
TOTAL	180.00	180.00	0.00	0.00	0.00	0.00						
Proiecte cu finantare din sumele reprezentand asistenta financiara nerambursabila aferenta PNRR	180.00	180.00	0.00	0.00	0.00	0.00						
Transpunere in format GIS a documentatiei de amenajare a teritoriului -Plan Urbanistic General in Com. Mosnita Noua	180.00	180.00	0.00	0.00	0.00	0.00						
C Dotari independente												
TOTAL GENERAL	1.00	1.00	0.00	0.00	0.00	0.00	1.00	1.00	1.00	1.00	1.00	1.00
1 Total surse de finantare	1.00	1.00	0.00	0.00	0.00	0.00	1.00	1.00	1.00	1.00	1.00	1.00
02 Buget local din care:	1.00	1.00	0.00	0.00	0.00	0.00						
7101Active fixe	1.00	1.00	0.00	0.00	0.00	0.00						
Achizitie generator-nou	1.00	1.00	0.00	0.00	0.00	0.00						
<b>CAPITOLUL 8402</b>												
TOTAL GENERAL	548.20	548.20	0.00	0.00	0.00	0.00	548.20	548.20	548.20	548.20	548.20	548.20
1 Total sursa de finantare	548.20	548.20	0.00	0.00	0.00	0.00	548.20	548.20	548.20	548.20	548.20	548.20
02 Buget local din care:	548.20	548.20	0.00	0.00	0.00	0.00						



A menajare drumuri prin pietruire pe raza com. Mosnita Noua	23.80	23.80	0.00	0.00	0.00	0.00		
Dezvoltarea infrastructurii de transport verde -Piste de biciclete in com. Mosnita Noua pe tronsonul str. Berlin si DE 977 jud Timis (PNRR)	51.30	51.30	0.00	0.00	0.00	0.00		
Asfaltare str Monaco	15.80	15.80	0.00	0.00	0.00	0.00		
Dezvoltarea infrastructurii de transport verde -Piste de biciclete in com. Mosnita Noua AFM( EXCEDENT)	71.40	71.40	0.00	0.00	0.00	0		
Dezvoltarea infrastructurii de transport verde -Piste de biciclete in com. Mosnita Noua AFM( BUGET)	242.30	242.30	0.00	0.00	0.00	0		
Dezvoltarea infrastructurii de transport verde -Piste de biciclete in com. Mosnita Noua AFM proiect	28.00	28.00						
Amplasare statii de autobuz	50.00	50.00	0.00	0.00	0.00	0.00		

INTOCMIT

ORDONATOR PRINCIPAL DE CREDITE

FLORIN BUCUR







## PROIECT DE HOTĂRÂRE nr. 109/27.03.2024

privind aprobarea participării la „Programul vizând sisteme de alimentare cu apă, canalizare și epurare a apelor uzate” pentru obiectivul de investiții „EXTINDEREA SISTEMELOR DE ALIMENTARE CU APĂ ȘI CANALIZARE MENAJERĂ DIN COMUNA MOȘNIȚA NOUA, JUD. TIMIȘ”

Având în vedere:

- Referatul de aprobare nr. 547/26.03.2024 privind aprobarea participării la „Programul vizând sisteme de alimentare cu apă, canalizare și epurare a apelor uzate” pentru obiectivul de investiții „EXTINDEREA SISTEMELOR DE ALIMENTARE CU APĂ ȘI CANALIZARE MENAJERĂ DIN COMUNA MOȘNIȚA NOUA, JUD. TIMIȘ”;
- Raportul de specialitate nr. 546/26.03.2024 privind aprobarea participării la „Programul vizând sisteme de alimentare cu apă, canalizare și epurare a apelor uzate” pentru obiectivul de investiții „EXTINDEREA SISTEMELOR DE ALIMENTARE CU APĂ ȘI CANALIZARE MENAJERĂ DIN COMUNA MOȘNIȚA NOUA, JUD. TIMIȘ” întocmit de Alina MOZA – Compartiment Achizitii Publice.
- Prevederile Ordinului Ministrului mediului, apelor și pădurilor nr. 475/29.02.2024 pentru aprobarea Ghidului de finanțare a „Programului vizând sisteme de alimentare cu apă, canalizare și epurare a apelor uzate”;
- art. 120 și art. 121 alin. (1) și (2) din Constituția României, republicată;
- art. 7 alin. (2) din Legea 287/2009 privind Codul civil, republicată cu modificările ulterioare referitoare la contracte sau convenții;
- art. 108 lit. a, art. 298, art. 362 alin (1) și (2) din O.U.G. nr. 57/2019 privind Codul Administrativ;
- H.G. nr. 907/2016 privind etapele de elaborare și conținutul cadru al documentațiilor tehnico-economice aferente obiectivelor/proiectelor de investiții finanțate din fonduri publice;

În temeiul art. 129 alin. (2) lit. d, alin. (7) lit. h, art. 139 alin. (1) și art. 196 alin. (1) lit. a din Ordonanța de Urgență nr. 57/2019 a Guvernului României privind Codul administrativ:

### HOTĂRĂȘTE:

Art. 1. Se aprobă participarea la „Programul vizând sisteme de alimentare cu apă, canalizare și epurare a apelor uzate” desfășurat prin Administrația Fondului pentru Mediu pentru obiectivul de investiții „EXTINDEREA SISTEMELOR DE ALIMENTARE CU APĂ ȘI CANALIZARE MENAJERĂ DIN COMUNA MOȘNIȚA NOUA, JUD. TIMIȘ”.

Art. 2. Se aprobă includerea cheltuielilor aferente obiectivului de investiții în bugetul local pentru perioada de realizare a investiției în cazul obținerii finanțării prin Administrația Fondului pentru Mediu.

Art. 3. Se aprobă susținerea cheltuielilor neeligibile ale obiectivului în cuantum de 10.993.797,10 lei cu TVA, conform **Anexei** la prezenta hotărâre.

Art. 4. Se aprobă valoarea totală a investiției în cuantum de 40.993.797,10 lei cu TVA, dintre care cheltuieli eligibile în valoare de 30.000.000,00 lei cu TVA, conform **Anexei** la prezenta hotărâre.

Art. 5. Se aprobă documentația tehnico-economică și indicatorii tehnico-economici pentru obiectivul de investiții „EXTINDEREA SISTEMELOR DE ALIMENTARE CU APĂ ȘI CANALIZARE MENAJERĂ DIN COMUNA MOȘNIȚA NOUA, JUD. TIMIȘ”.

Art. 6. Se imputernicește primarul comunei Moșnița Nouă, domnul Bucur Florin Octavian, să semneze toate actele necesare pentru obținerea finanțării și încheierea contractului de finanțare, să semneze contractul de finanțare și toate înscrisurile necesare pentru obținerea finanțării, implementarea proiectului și decontarea cheltuielilor aferente.

Art. 7. Cu ducerea la îndeplinire a prezentei hotărâri se încredințează Primarul Comunei Moșnița Nouă, prin compartimentele de specialitate.

Art. 8. Prezenta hotărâre va fi comunicată Instituției Prefectului Județului Timiș, Primarului Comunei Moșnița Nouă și va fi adusă la cunoștință publică, în condițiile legii.

**ÎNTOCMIT,  
PRIMAR,  
Florin Octavian BUCUR**

Prezenta Hotărâre a fost adoptată cu \_\_ voturi pentru din totalul de \_\_ consilieri locali prezenți cu respectarea art. 139 și art. 228 din Ordonanța de urgență nr. 57/2019 privind Codul administrativ.



Nr. 547/26.03.2024

## REFERAT DE APROBARE

cu privire la aprobarea participării la **„Programul vizând sisteme de alimentare cu apă, canalizare și epurare a apelor uzate”** pentru obiectivul de investiții **„EXTINDEREA SISTEMELOR DE ALIMENTARE CU APĂ ȘI CANALIZARE MENAJERĂ DIN COMUNA MOȘNIȚA NOUA, JUD. TIMIȘ”**

Având în vedere, raportul de specialitate întocmit de Compartimentul Achiziții Publice nr. 546/26.03.2024,

Prevederile Ordinului Ministrului mediului, apelor și pădurilor nr. 475/29.02.2024 pentru aprobarea Ghidului de finanțare a „Programului vizând sisteme de alimentare cu apă, canalizare și epurare a apelor uzate”;

Hotărârea de Guvern nr. 907/2016 privind etapele de elaborare și conținutul cadru al documentațiilor tehnico-economice aferente obiectivelor/proiectelor de investiții finanțate din fonduri publice;

Obiectivul general al investiției este asigurarea sustenabilă a apei pentru un viitor sigur al populației, mediului și economiei. Obiectivele specifice urmează să se concentreze asupra următoarelor probleme: creșterea gradului de acces al populației la serviciul public de apă și canalizare, conform cu cerințele legislației Uniunii Europene și asigurarea accesului tuturor categoriilor sociale la acest serviciu.

Astfel, supun spre aprobarea Consiliului Local al Comunei Moșnița Nouă următoarele:

1. Participarea la **„Programul vizând sisteme de alimentare cu apă, canalizare și epurare a apelor uzate”** desfășurat prin Administrația Fondului pentru Mediu pentru obiectivul de investiții **„EXTINDEREA SISTEMELOR DE ALIMENTARE CU APĂ ȘI CANALIZARE MENAJERĂ DIN COMUNA MOȘNIȚA NOUA, JUD. TIMIȘ”**.
2. Includerea cheltuielilor aferente obiectivului de investiții în bugetul local pentru perioada de realizare a investiției în cazul obținerii finanțării prin Administrația Fondului pentru Mediu.
3. Susținerea cheltuielilor neeligibile ale obiectivului în cuantum de **10.993.797,10 lei cu TVA**, conform Anexei.



4. Valoarea totală a investiției în cuantum de **40.993.797,10 lei** cu TVA, dintre care cheltuieli eligibile în valoare de **30.000.000,00 lei** cu TVA, conform Anexei.

5. Documentația tehnico-economică și indicatorii tehnico-economici pentru obiectivul de investiții „**EXTINDEREA SISTEMELOR DE ALIMENTARE CU APĂ ȘI CANALIZARE MENAJERĂ DIN COMUNA MOȘNIȚA NOUA, JUD. TIMIȘ**”.

**Primar**  
**Florin Octavian Bucur**



## RAPORT DE SPECIALITATE

cu privire la aprobarea participării la **„Programul vizând sisteme de alimentare cu apă, canalizare și epurare a apelor uzate”** pentru obiectivul de investiții **„EXTINDEREA SISTEMELOR DE ALIMENTARE CU APĂ ȘI CANALIZARE MENAJERĂ DIN COMUNA MOȘNIȚA NOUA, JUD. TIMIȘ”**

### Având în vedere:

Prevederile Ordinului Ministrului mediului, apelor și pădurilor nr. 475/29.02.2024 pentru aprobarea Ghidului de finanțare a „Programului vizând sisteme de alimentare cu apă, canalizare și epurare a apelor uzate”;

Hotărârea de Guvern nr. 907/2016 privind etapele de elaborare și conținutul cadru al documentațiilor tehnico-economice aferente obiectivelor/proiectelor de investiții finanțate din fonduri publice;

Datorita suprafeței mari pe care se întinde comuna Moșnița Nouă și apropierea de aglomerarea urbană Timișoara, cererea mare de parcele și realizarea locuințelor individuale a depășit toate prognozele așteptate pentru această localitate.

Cresterea cererii realizării locuințelor individuale este foarte mare și se datorează faptului asigurării serviciilor necesare funcționării locuințelor (apă, canal, gaz, electricitate). Calitatea serviciilor de apă - canal trebuie redimensionată și recalibrată permanent pentru a putea face față nevoilor localității.

Astfel, propunem participarea la **„Programul vizând sisteme de alimentare cu apă, canalizare și epurare a apelor uzate”** cu proiectul **„EXTINDEREA SISTEMELOR DE ALIMENTARE CU APĂ ȘI CANALIZARE MENAJERĂ DIN COMUNA MOȘNIȚA NOUA, JUD. TIMIȘ”**, care prevede extinderea sistemelor de alimentare cu apă și canalizare menajeră, prin executarea următoarelor:

- 1696 ml de conducte pentru alimentarea cu apă;
- 5607 ml de conducte pentru canalizare;
- 508 ml conducte de refulare;
- 8 stații de pompare și cămine decantoare;
- Modernizarea stației de pompare a apei uzate în localitatea Moșnița Veche;
- Realizarea rezervoarelor pentru stocarea apei la gospodăria de apă din Moșnița Nouă și Moșnița Veche.

Obiectivul general al investiției este asigurarea sustenabilă a apei pentru un viitor sigur al populației, mediului și economiei. Obiectivele specifice urmează să se concentreze asupra următoarelor probleme: creșterea gradului de acces al populației la serviciul public de apă și canalizare, conform cu cerințele legislației Uniunii Europene și asigurarea accesului tuturor categoriilor sociale la acest serviciu.



Oportunitatea investiției reprezintă obiectivele clare și necesare care se vor îndeplini prin realizarea acestei investiții. Investiția, odată finalizată va contribui semnificativ la dezvoltarea durabilă a întregii regiuni, venind în întâmpinarea realizării tuturor cerințelor de respectare a condițiilor de protejare a mediului înconjurător, prin extinderea rețelelor de distribuție apă și apă uzată, precum și de protejare a sănătății populației locale, tranzitante, precum și a investitorilor din zonă și a potențialilor investitori.

În baza celor menționate mai sus, propunem aprobarea următoarelor:

1. Participarea la **„Programul vizând sisteme de alimentare cu apă, canalizare și epurare a apelor uzate”** desfășurat prin Administrația Fondului pentru Mediu pentru obiectivul de investiții **„EXTINDEREA SISTEMELOR DE ALIMENTARE CU APĂ ȘI CANALIZARE MENAJERĂ DIN COMUNA MOȘNIȚA NOUA, JUD. TIMIȘ”**.
2. Includerea cheltuielilor aferente obiectivului de investiții în bugetul local pentru perioada de realizare a investiției în cazul obținerii finanțării prin Administrația Fondului pentru Mediu.
3. Susținerea cheltuielilor neeligibile ale obiectivului în cuantum de **10.993.797,10 lei cu TVA**, conform Anexei.
4. Valoarea totală a investiției în cuantum de **40.993.797,10 lei cu TVA**, dintre care cheltuieli eligibile în valoare de **30.000.000,00 lei cu TVA**, conform Anexei.
5. Documentația tehnico-economică și indicatorii tehnico-economici pentru obiectivul de investiții **„EXTINDEREA SISTEMELOR DE ALIMENTARE CU APĂ ȘI CANALIZARE MENAJERĂ DIN COMUNA MOȘNIȚA NOUA, JUD. TIMIȘ”**.

Propunerea de proiect îndeplinește condițiile legale pentru a fi supusă dezbaterii și aprobării consiliului local.

Întocmit,  
Compartiment achiziții publice  
Alina MOZA

A handwritten signature in blue ink, appearing to be the name "Alina Moza", written over the printed name.



Proiectant,  
S.C. AQUA PLAN WEST S.R.L. ; J35/1646/2006; RO 18699000; loc. Sanandrei, nr.696A, jud. Timis

**DEVIZ GENERAL (cf. H.G. 907/2016)**

al obiectivului de investiții

**"EXTINDEREA SISTEMELOR DE ALIMENTARE CU APA SI CANALIZARE MENAJERA DIN COMUNA MOSNITA NOUA, JUD. TIMIȘ"**

Nr.crt.	Denumirea capitolelor și subcapitolelor de cheltuieli	Valoare (fara T.V.A.)	TVA	Valoare cu TVA
		lei	lei	lei
1	2	3	4	5
<b>CAPITOLUL 1. Cheltuieli pentru obtinerea si amanajarea terenului</b>				
1.1.	Obținerea Terenului	-	-	-
1.2.	Amenajarea terenului	98.805,00	18.772,95	117.577,95
1.3.	Amenajări pentru protecția mediului și aducerea la starea inițială	55.605,00	10.564,95	66.169,95
1.4.	Cheltuieli pentru relocarea/protecția utilităților	-	-	-
<b>Total capitolul 1</b>		<b>154.410,00</b>	<b>29.337,90</b>	<b>183.747,90</b>
<b>CAPITOLUL 2 Cheltuieli pentru asigurarea utilităților necesare obiectivului de investiții</b>				
<b>Total capitolul 2</b>		<b>1.402.000,00</b>	<b>266.380,00</b>	<b>1.668.380,00</b>
<b>CAPITOLUL 3 Cheltuieli pentru proiectare și asistență tehnică</b>				
3.1.	Studii	230.000,00	43.700,00	273.700,00
	3.1.1. Studii de teren	230.000,00	43.700,00	273.700,00
	3.1.2. Raport privind impactul asupra mediului	-	-	-
	3.1.3. Alte studii specifice	-	-	-
3.2.	Documentații-suport și cheltuieli pentru obținerea de avize, acorduri și autorizații	58.500,00	11.115,00	69.615,00
3.3.	Expertizare tehnică	-	-	-
3.4.	Certificarea performanței energetice și auditul energetic al clădirilor	-	-	-
3.5.	Proiectare	1.180.000,00	224.200,00	1.404.200,00
	3.5.1. Temă de proiectare + Nota conceptuală	-	-	-
	3.5.2. Studiu de fezabilitate	-	-	-
	3.5.3. Studiu de fezabilitate/documentație de avizare a lucrărilor de intervenții și deviz general	270.000,00	51.300,00	321.300,00
	3.5.4. Documentațiile tehnice necesare în vederea obținerii avizelor/acordurilor/autorizațiilor	120.000,00	22.800,00	142.800,00
	3.5.5. Verificarea tehnică de calitate a proiectului tehnic și a detaliilor de execuție	40.000,00	7.600,00	47.600,00
	3.5.6. Proiect tehnic și detalii de execuție	750.000,00	142.500,00	892.500,00
3.6.	Organizarea procedurilor de achiziție	150.000,00	28.500,00	178.500,00
3.7.	Consultanța	909.000,00	172.710,00	1.081.710,00
	3.7.1. Managementul de proiect pentru obiectivul de investiții	909.000,00	172.710,00	1.081.710,00
	3.7.1.1. Managementul de proiect pentru obiectivul de investiții - Consultanța elaborare și depunere cerere de finanțare	270.000,00	51.300,00	321.300,00
	3.7.1.2. Managementul de proiect pentru obiectivul de investiții - implementare	639.000,00	121.410,00	760.410,00
	3.7.2. Auditul financiar	-	-	-
3.8.	Asistența tehnică	405.000,00	76.950,00	481.950,00
	3.8.1. Asistență tehnică din partea proiectantului	160.000,00	30.400,00	190.400,00
	3.8.1.1. pe perioada de execuție a lucrărilor	80.000,00	15.200,00	95.200,00
	3.8.1.2. pentru participarea proiectantului la fazele incluse în programul de control al lucrărilor de execuție, avizat de către Inspectoratul de Stat în Construcții	80.000,00	15.200,00	95.200,00
	3.8.2. Dirigenție de șantier	220.000,00	41.800,00	261.800,00
	3.8.3. Coordonator în materie de securitate și sănătate - conform Hotărârii Guvernului nr. 300/2006, cu modificările și completările ulterioare	25.000,00	4.750,00	29.750,00
<b>Total capitolul 3</b>		<b>2.932.500,00</b>	<b>557.175,00</b>	<b>3.489.675,00</b>

<b>CAPITOLUL 4 Cheltuieli pentru investiția de bază</b>				
4.1.	<b>Construcții și instalații</b>	<b>12.222.114,70</b>	<b>2.322.201,79</b>	<b>14.544.316,49</b>
4.2.	<b>Montaj utilaje, echipamente tehnologice și funcționale</b>	<b>933.200,00</b>	<b>177.308,00</b>	<b>1.110.508,00</b>
4.3.	<b>Utilaje, echipamente tehnologice și funcționale care necesită montaj</b>	<b>9.573.500,00</b>	<b>1.818.965,00</b>	<b>11.392.465,00</b>
4.4.	Utilaje, echipamente tehnologice și funcționale care nu necesită montaj și echipamente de transport	-	-	-
4.5.	Dotări	-	-	-
4.6.	Active necorporale	-	-	-
<b>Total capitolul 4</b>		<b>22.728.814,70</b>	<b>4.318.474,79</b>	<b>27.047.289,49</b>
<b>CAPITOLUL 5 Alte cheltuieli</b>				
5.1.	<b>Organizare de șantier</b>	<b>103.887,97</b>	<b>19.738,71</b>	<b>123.626,68</b>
	5.1.1. Lucrări de construcții și instalații aferente organizării de șantier	85.554,80	16.255,41	101.810,21
	5.1.2. Cheltuieli conexe organizării șantierului	18.333,17	3.483,30	21.816,47
5.2.	<b>Comisioane, cote, taxe, costul creditului</b>	<b>162.158,42</b>	<b>-</b>	<b>162.158,42</b>
	5.2.1. Comisioanele și dobânzile aferente creditului băncii finanțatoare	-	-	-
	5.2.2. Cota aferentă ISC pentru controlul calității lucrărilor de construcții	88.450,05	-	88.450,05
	5.2.3. Cota aferentă ISC pentru controlul statului în amenajarea teritoriului, urbanism și pentru autorizarea lucrărilor de construcții	-	-	-
	5.2.4. Cota aferentă Casei Sociale a Constructorilor - CSC	73.708,37	-	73.708,37
	5.2.5. Taxe pentru acorduri, avize conforme și autorizația de construire/desființare	-	-	-
5.3.	<b>Cheltuieli diverse și neprevăzute (din 1.2;1.3;1.4;2;3.5;3.8;4 ale DG)</b>	<b>77.368,86</b>	<b>14.700,08</b>	<b>92.068,94</b>
5.4.	<b>Cheltuieli pentru informare și publicitate</b>	<b>-</b>	<b>-</b>	<b>-</b>
<b>Total capitol 5</b>		<b>343.415,25</b>	<b>34.438,80</b>	<b>377.854,05</b>
<b>CAPITOLUL 6 Cheltuieli pentru probe tehnologice și teste</b>				
6.1.	Pregătirea personalului de exploatare	25.000,00	4.750,00	29.750,00
6.2.	Probe tehnologice și teste	50.000,00	9.500,00	59.500,00
<b>Total capitol 6</b>		<b>75.000,00</b>	<b>14.250,00</b>	<b>89.250,00</b>
7.1.	Cheltuieli aferente marjei de buget 25% din (1.2 + 1.3 + 1.4 + 2 + 3.1 + 3.2 + 3.3 + 3.5 + 3.7 + 3.8 + 4 + 5.1.1)	6.788.319,88	1.289.780,78	8.078.100,66
7.2.	Cheltuieli pentru constituirea rezervei de implementare pentru ajustarea de preț	50.000,00	9.500,00	59.500,00
<b>Total capitol 7</b>		<b>6.838.319,88</b>	<b>1.299.280,78</b>	<b>8.137.600,66</b>
<b>TOTAL GENERAL</b>		<b>34.474.459,83</b>	<b>6.519.337,27</b>	<b>40.993.797,10</b>
<b>din care: C + M (1.2 + 1.3 + 1.4 + 2 + 4.1 + 4.2 + 5.1.1)</b>		<b>14.797.279,50</b>	<b>2.811.483,11</b>	<b>17.608.762,61</b>

Beneficiar/Investitor Comuna Mosnita Noua	Intocmit, S.C. AQUA PLAN WEST S.R.L.			
		Valoare (fara T.V.A.)	TVA	Valoare cu TVA
<b>Total general din care:</b>		<b>34.474.459,83</b>	<b>6.519.337,27</b>	<b>40.993.797,10</b>
<b>Buget de stat</b>		<b>25.210.084,03</b>	<b>4.789.915,97</b>	<b>30.000.000,00</b>
<b>Buget local</b>		<b>9.264.375,80</b>	<b>1.729.421,30</b>	<b>10.993.797,10</b>



Proiectant,  
S.C. AQUA PLAN WEST S.R.L. ; J35/1646/2006; RO 18699000; loc. Sanandrei, nr.696A, jud. Timis

**DEVIZ GENERAL (cf. H.G. 907/2016)**  
al obiectivului de investiții

**"EXTINDEREA SISTEMELOR DE ALIMENTARE CU APA SI CANALIZARE MENAJERA DIN COMUNA MOSNITA NOUA, JUD. TIMIȘ"**

ELIGIBIL

Nr.crt.	Denumirea capitolului și subcapitolelor de cheltuieli	Valoare (fara T.V.A.)	TVA	Valoare cu TVA
		lei	lei	lei
1	2	3	4	5
<b>CAPITOLUL 1. Cheltuieli pentru obtinerea si amanjarea terenului</b>				
1.1.	Obtinerea Terenului	-	-	-
1.2.	<b>Amenajarea terenului</b>	-	-	-
1.3.	<b>Amenajari pentru protectia mediului si aducerea la starea initiala</b>	-	-	-
1.4.	Cheltuieli pentru relocarea/protectia utilitatilor	-	-	-
<b>Total capitolul 1</b>		-	-	-
<b>CAPITOLUL 2 Cheltuieli pentru asigurarea utilitatilor necesare obiectivului de investitii</b>				
<b>Total capitolul 2</b>		-	-	-
<b>CAPITOLUL 3 Cheltuieli pentru proiectare și asistență tehnică</b>				
3.1.	<b>Studii</b>	<b>81.123,84</b>	<b>15.413,53</b>	<b>96.537,37</b>
	3.1.1. Studii de teren	81.123,84	15.413,53	96.537,37
	3.1.2. Raport privind impactul asupra mediului	-	-	-
	3.1.3. Alte studii specifice	-	-	-
3.2.	<b>Documentații-suport și cheltuieli pentru obținerea de avize, acorduri și autorizații</b>	-	-	-
3.3.	<b>Expertizare tehnică</b>	-	-	-
3.4.	<b>Certificarea performanței energetice și auditul energetic al clădirilor</b>	-	-	-
3.5.	<b>Proiectare</b>	<b>902.604,20</b>	<b>171.494,80</b>	<b>1.074.099,00</b>
	3.5.1. Temă de proiectare + Nota conceptuala	-	-	-
	3.5.2. Studiu de fezabilitate	-	-	-
	3.5.3. Studiu de fezabilitate/documentație de avizare a lucrărilor de intervenții și deviz general	-	-	-
	3.5.4. Documentațiile tehnice necesare în vederea obținerii avizelor/acordurilor/autorizațiilor	112.604,20	21.394,80	133.999,00
	3.5.5. Verificarea tehnică de calitate a proiectului tehnic și a detaliilor de execuție	40.000,00	7.600,00	47.600,00
	3.5.6. Proiect tehnic și detalii de execuție	750.000,00	142.500,00	892.500,00
3.6.	<b>Organizarea procedurilor de achiziție</b>	-	-	-
3.7.	<b>Consultanta</b>	<b>909.000,00</b>	<b>172.710,00</b>	<b>1.081.710,00</b>
	3.7.1. Managementul de proiect pentru obiectivul de investiții	909.000,00	172.710,00	1.081.710,00
	3.7.1.1. Managementul de proiect pentru obiectivul de investiții - Consultanta elaborare si depunere cerere de finantare	270.000,00	51.300,00	321.300,00
	3.7.1.1. Managementul de proiect pentru obiectivul de investiții - implementare	639.000,00	121.410,00	760.410,00
	3.7.2. Auditul financiar	-	-	-
3.8.	<b>Asistenta tehnica</b>	<b>380.000,00</b>	<b>72.200,00</b>	<b>452.200,00</b>
	3.8.1. Asistență tehnică din partea proiectantului	160.000,00	30.400,00	190.400,00
	3.8.1.1. pe perioada de execuție a lucrărilor	80.000,00	15.200,00	95.200,00
	3.8.1.2. pentru participarea proiectantului la fazele incluse în programul de control al lucrărilor de execuție, avizat de către Inspectoratul de Stat în Construcții	80.000,00	15.200,00	95.200,00
	3.8.2. Dirigenție de șantier	220.000,00	41.800,00	261.800,00
	3.8.3. Coordonator în materie de securitate și sănătate - conform Hotărârii Guvernului nr. 300/2006, cu modificările și completările ulterioare	-	-	-
<b>Total capitolul 3</b>		<b>2.272.728,04</b>	<b>431.818,33</b>	<b>2.704.546,37</b>



<b>CAPITOLUL 4 Cheltuieli pentru investiția de bază</b>				
4.1.	Construcții și instalații	12.222.114,70	2.322.201,79	14.544.316,49
4.2.	Montaj utilaje, echipamente tehnologice și funcționale	933.200,00	177.308,00	1.110.508,00
4.3.	Utilaje, echipamente tehnologice și funcționale care necesită montaj	9.573.500,00	1.818.965,00	11.392.465,00
4.4.	Utilaje, echipamente tehnologice și funcționale care nu necesită montaj și echipamente de transport	-	-	-
4.5.	Dotări	-	-	-
4.6.	Active necorporale	-	-	-
<b>Total capitolul 4</b>		<b>22.728.814,70</b>	<b>4.318.474,79</b>	<b>27.047.289,49</b>
<b>CAPITOLUL 5 Alte cheltuieli</b>				
5.1.	Organizare de șantier	56.172,43	10.672,76	66.845,19
	5.1.1. Lucrări de construcții și instalații aferente organizării de șantier	37.839,26	7.189,46	45.028,72
	5.1.2. Cheltuieli conexe organizării șantierului	18.333,17	3.483,30	21.816,47
5.2.	Comisioane, cote, taxe, costul creditului	-	-	-
	5.2.1. Comisioanele și dobânzile aferente creditului băncii finanțatoare	-	-	-
	5.2.2. Cota aferentă ISC pentru controlul calității lucrărilor de construcții	-	-	-
	5.2.3. Cota aferentă ISC pentru controlul statului în amenajarea teritoriului, urbanism și pentru autorizarea lucrărilor de construcții	-	-	-
	5.2.4. Cota aferentă Casei Sociale a Constructorilor - CSC	-	-	-
	5.2.5. Taxe pentru acorduri, avize conforme și autorizația de construire/desființare	-	-	-
5.3.	Cheltuieli diverse și neprevăzute (din 1.2;1.3;1.4;2;3.5;3.8;4 ale DG)	77.368,86	14.700,08	92.068,94
5.4.	Cheltuieli pentru informare și publicitate	-	-	-
<b>Total capitol 5</b>		<b>133.541,29</b>	<b>25.372,85</b>	<b>158.914,14</b>
<b>CAPITOLUL 6 Cheltuieli pentru probe tehnologice și teste</b>				
6.1.	Pregătirea personalului de exploatare	25.000,00	4.750,00	29.750,00
6.2.	Probe tehnologice și teste	50.000,00	9.500,00	59.500,00
<b>Total capitol 6</b>		<b>75.000,00</b>	<b>14.250,00</b>	<b>89.250,00</b>
7.1.	Cheltuieli aferente marjei de buget 25% din (1.2 + 1.3 + 1.4 + 2 + 3.1 + 3.2 + 3.3 + 3.5 + 3.7 + 3.8 + 4 + 5.1.1)	-	-	-
7.2.	Cheltuieli pentru constituirea rezervei de implementare pentru ajustarea de preț	-	-	-
<b>Total capitol 7</b>		-	-	-
<b>TOTAL GENERAL</b>		<b>25.210.084,03</b>	<b>4.789.915,97</b>	<b>30.000.000,00</b>
<b>din care: C + M (1.2 + 1.3 + 1.4 + 2 + 4.1 + 4.2 + 5.1.1)</b>		<b>13.193.153,96</b>	<b>2.506.699,25</b>	<b>15.699.853,21</b>

Beneficiar/Investitor  
Comuna Mosnita Noua

Intocmit,  
S.C. AQUA PLAN WEST S.R.L.

	Valoare (fara T.V.A.)	TVA	Valoare cu TVA
<b>Total general din care:</b>	<b>25.210.084,03</b>	<b>4.789.915,97</b>	<b>30.000.000,00</b>
<b>Buget de stat</b>	<b>25.210.084,03</b>	<b>4.789.915,97</b>	<b>30.000.000,00</b>
<b>Buget local</b>	-	-	-



Proiectant,  
S.C. AQUA PLAN WEST S.R.L. ; J35/1646/2006; RO 18699000; loc. Sanandrei, nr.696A, jud. Timis

DEVIZ GENERAL (cf. H.G. 907/2016)  
al obiectivului de investiții

"EXTINDEREA SISTEMELOR DE ALIMENTARE CU APA SI CANALIZARE MENAJERA DIN COMUNA MOSNITA  
NOUA, JUD. TIMIȘ"

NEELIGIBIL

Nr.crt.	Denumirea capitolului și subcapitolelor de cheltuieli	Valoare (fara T.V.A.)	TVA	Valoare cu TVA
		lei	lei	lei
1	2	3	4	5
<b>CAPITOLUL 1. Cheltuieli pentru obtinerea si amanjarea terenului</b>				
1.1.	Obținerea Terenului	-	-	-
1.2.	Amenajarea terenului	98.805,00	18.772,95	117.577,95
1.3.	Amenajări pentru protecția mediului și aducerea la starea inițială	55.605,00	10.564,95	66.169,95
1.4.	Cheltuieli pentru relocarea/protecția utilităților	-	-	-
<b>Total capitolul 1</b>		<b>154.410,00</b>	<b>29.337,90</b>	<b>183.747,90</b>
<b>CAPITOLUL 2 Cheltuieli pentru asigurarea utilităților necesare obiectivului de investiții</b>				
<b>Total capitolul 2</b>		<b>1.402.000,00</b>	<b>266.380,00</b>	<b>1.668.380,00</b>
<b>CAPITOLUL 3 Cheltuieli pentru proiectare și asistență tehnică</b>				
3.1.	Studii	148.876,16	28.286,47	177.162,63
	3.1.1. Studii de teren	148.876,16	28.286,47	177.162,63
	3.1.2. Raport privind impactul asupra mediului	-	-	-
	3.1.3. Alte studii specifice	-	-	-
3.2.	Documentații-suport și cheltuieli pentru obținerea de avize, acorduri și autorizații	58.500,00	11.115,00	69.615,00
3.3.	Expertizare tehnică	-	-	-
3.4.	Certificarea performanței energetice și auditul energetic al clădirilor	-	-	-
3.5.	Proiectare	277.395,80	52.705,20	330.101,00
	3.5.1. Temă de proiectare + Nota conceptuală	-	-	-
	3.5.2. Studiu de fezabilitate	-	-	-
	3.5.3. Studiu de fezabilitate/documentație de avizare a lucrărilor de intervenții și deviz general	270.000,00	51.300,00	321.300,00
	3.5.4. Documentațiile tehnice necesare în vederea obținerii avizelor/acordurilor/autorizațiilor	7.395,80	1.405,20	8.801,00
	3.5.5. Verificarea tehnică de calitate a proiectului tehnic și a detaliilor de execuție	-	-	-
	3.5.6. Proiect tehnic și detalii de execuție	-	-	-
3.6.	Organizarea procedurilor de achiziție	150.000,00	28.500,00	178.500,00
3.7.	Consultanță	-	-	-
	3.7.1. Managementul de proiect pentru obiectivul de investiții	-	-	-
	3.7.1.1. Managementul de proiect pentru obiectivul de investiții - Consultanță elaborare și depunere cerere de finanțare	-	-	-
	3.7.1.1. Managementul de proiect pentru obiectivul de investiții - implementare	-	-	-
	3.7.2. Auditul financiar	-	-	-
3.8.	Asistența tehnică	25.000,00	4.750,00	29.750,00
	3.8.1. Asistență tehnică din partea proiectantului	-	-	-
	3.8.1.1. pe perioada de execuție a lucrărilor	-	-	-
	3.8.1.2. pentru participarea proiectantului la fazele incluse în programul de control al lucrărilor de execuție, avizat de către Inspectoratul de Stat în Construcții	-	-	-
	3.8.2. Dirigenție de șantier	-	-	-
	3.8.3. Coordonator în materie de securitate și sănătate - conform Hotărâni Guvernului nr. 300/2006, cu modificările și completările ulterioare	25.000,00	4.750,00	29.750,00
<b>Total capitolul 3</b>		<b>659.771,96</b>	<b>125.356,67</b>	<b>785.128,63</b>

<b>CAPITOLUL 4 Cheltuieli pentru investiția de bază</b>				
4.1.	Construcții și instalații	-	-	-
4.2.	Montaj utilaje, echipamente tehnologice și funcționale	-	-	-
4.3.	Utilaje, echipamente tehnologice și funcționale care necesită montaj	-	-	-
4.4.	Utilaje, echipamente tehnologice și funcționale care nu necesită montaj și echipamente de transport	-	-	-
4.5.	Dotări	-	-	-
4.6.	Active necorporale	-	-	-
<b>Total capitolul 4</b>		-	-	-
<b>CAPITOLUL 5 Alte cheltuieli</b>				
5.1.	Organizare de șantier	47.715,54	9.065,95	56.781,49
	5.1.1. Lucrări de construcții și instalații aferente organizării de șantier	47.715,54	9.065,95	56.781,49
	5.1.2. Cheltuieli conexe organizării șantierului	-	-	-
5.2.	Comisioane, cote, taxe, costul creditului	162.158,42	-	162.158,42
	5.2.1. Comisioanele și dobânzile aferente creditului băncii finanțatoare	-	-	-
	5.2.2. Cota aferentă ISC pentru controlul calității lucrărilor de construcții	88.450,05	-	88.450,05
	5.2.3. Cota aferentă ISC pentru controlul statului în amenajarea teritoriului, urbanism și pentru autorizarea lucrărilor de construcții	-	-	-
	5.2.4. Cota aferentă Casei Sociale a Constructorilor - CSC	73.708,37	-	73.708,37
	5.2.5. Taxe pentru acorduri, avize conforme și autorizația de construire/desființare	-	-	-
5.3.	Cheltuieli diverse și neprevăzute (din 1.2;1.3;1.4;2;3.5;3.8;4 ale DG)	-	-	-
5.4.	Cheltuieli pentru informare și publicitate	-	-	-
<b>Total capitol 5</b>		209.873,96	9.065,95	218.939,91
<b>CAPITOLUL 6 Cheltuieli pentru probe tehnologice și teste</b>				
6.1.	Pregătirea personalului de exploatare	-	-	-
6.2.	Probe tehnologice și teste	-	-	-
<b>Total capitol 6</b>		-	-	-
7.1.	Cheltuieli aferente marjei de buget 25% din (1.2 + 1.3 + 1.4 + 2 + 3.1 + 3.2 + 3.3 + 3.5 + 3.7 + 3.8 + 4 + 5.1.1)	6.788.319,88	1.289.780,78	8.078.100,66
7.2.	Cheltuieli pentru constituirea rezervei de implementare pentru ajustarea de preț	50.000,00	9.500,00	59.500,00
<b>Total capitol 7</b>		6.838.319,88	1.299.280,78	8.137.600,66
<b>TOTAL GENERAL</b>		<b>9.264.375,80</b>	<b>1.729.421,30</b>	<b>10.993.797,10</b>
<b>din care: C + M (1.2 + 1.3 + 1.4 + 2 + 4.1 + 4.2 + 5.1.1)</b>		<b>1.604.125,54</b>	<b>304.783,85</b>	<b>1.908.909,39</b>

Beneficiar/Investitor  
Comuna Mosnita Noua

Intocmit,  
S.C. AQUA PLAN WEST S.R.L.

	Valoare (fara T.V.A.)	TVA	Valoare cu TVA
<b>Total general din care:</b>	<b>9.264.375,80</b>	<b>1.729.421,30</b>	<b>10.993.797,10</b>
<b>Buget de stat</b>	-	-	-
<b>Buget local</b>	<b>9.264.375,80</b>	<b>1.729.421,30</b>	<b>10.993.797,10</b>





Proiectant,  
S.C. AQUA PLAN WEST S.R.L. ; J35/1646/2006; RO 18699000; loc. Sanandrei, nr.696A, jud. Timis

**DEVIZ GENERAL (cf. H.G. 907/2016)**

al obiectivului de investiții

**"EXTINDEREA SISTEMELOR DE ALIMENTARE CU APA SI CANALIZARE MENAJERA DIN COMUNA MOSNITA NOUA, JUD. TIMIȘ"**

>Componenta apa<

Nr.crt.	Denumirea capitolului și subcapitolelor de cheltuieli	Valoare (fara T.V.A.)	TVA	Valoare cu TVA
		lei	lei	lei
1	2	3	4	5
<b>CAPITOLUL 1. Cheltuieli pentru obtinerea si amanajarea terenului</b>				
1.1.	Obținerea Terenului	-	-	-
1.2.	<b>Amenajarea terenului</b>	<b>39.030,00</b>	<b>7.415,70</b>	<b>46.445,70</b>
1.3.	<b>Amenajari pentru protectia mediului si aducerea la starea initiala</b>	<b>15.030,00</b>	<b>2.855,70</b>	<b>17.885,70</b>
1.4.	Cheltuieli pentru relocarea/protecția utilităților	-	-	-
<b>Total capitolul 1</b>		<b>54.060,00</b>	<b>10.271,40</b>	<b>64.331,40</b>
<b>CAPITOLUL 2 Cheltuieli pentru asigurarea utilităților necesare obiectivului de investiții</b>				
<b>Total capitolul 2</b>		-	-	-
<b>CAPITOLUL 3 Cheltuieli pentru proiectare și asistență tehnică</b>				
3.1.	<b>Studii</b>	<b>108.100,00</b>	<b>20.539,00</b>	<b>128.638,99</b>
	3.1.1. Studii de teren	108.100,00	20.539,00	128.638,99
	3.1.2. Raport privind impactul asupra mediului	-	-	-
	3.1.3. Alte studii specifice	-	-	-
3.2.	<b>Documentații-suport și cheltuieli pentru obținerea de avize, acorduri și autorizații</b>	<b>27.495,00</b>	<b>5.224,05</b>	<b>32.719,05</b>
3.3.	<b>Expertizare tehnică</b>	-	-	-
3.4.	<b>Certificarea performanței energetice și auditul energetic al clădirilor</b>	-	-	-
3.5.	<b>Proiectare</b>	<b>554.600,00</b>	<b>105.374,00</b>	<b>659.974,00</b>
	3.5.1. Temă de proiectare + Nota conceptuala	-	-	-
	3.5.2. Studiu de fezabilitate	-	-	-
	3.5.3. Studiu de fezabilitate/documentație de avizare a lucrărilor de intervenții și deviz general	126.900,00	24.111,00	151.011,00
	3.5.4. Documentațiile tehnice necesare în vederea obținerii avizelor/acordurilor/autorizațiilor	56.400,00	10.716,00	67.116,00
	3.5.5. Verificarea tehnică de calitate a proiectului tehnic și a detaliilor de execuție	18.800,00	3.572,00	22.372,00
	3.5.6. Proiect tehnic și detalii de execuție	352.500,00	66.975,00	419.475,00
3.6.	<b>Organizarea procedurilor de achizitie</b>	<b>70.500,00</b>	<b>13.395,00</b>	<b>83.895,00</b>
3.7.	<b>Consultanta</b>	<b>427.230,00</b>	<b>81.173,70</b>	<b>508.403,70</b>
	3.7.1. Managementul de proiect pentru obiectivul de investiții	427.230,00	81.173,70	508.403,70
	3.7.1.1. Managementul de proiect pentru obiectivul de investiții - Consultanta elaborare si depunere cerere de finantare	126.900,00	24.111,00	151.011,00
	3.7.1.2. Managementul de proiect pentru obiectivul de investiții - implementare	300.330,00	57.062,70	357.392,70
	3.7.2. Auditul financiar	-	-	-
3.8.	<b>Asistenta tehnica</b>	<b>190.350,00</b>	<b>36.166,50</b>	<b>226.516,50</b>
	3.8.1. Asistență tehnică din partea proiectantului	75.200,00	14.288,00	89.488,00
	3.8.1.1. pe perioada de execuție a lucrărilor	37.600,00	7.144,00	44.744,00
	3.8.1.2. pentru participarea proiectantului la fazele incluse în programul de control al lucrărilor de execuție, avizat de către Inspectoratul de Stat în Construcții	37.600,00	7.144,00	44.744,00
	3.8.2. Dirigenție de șantier	103.400,00	19.646,00	123.046,00
	3.8.3. Coordonator în materie de securitate și sănătate - conform Hotărârii Guvernului nr. 300/2006, cu modificările și completările ulterioare	11.750,00	2.232,50	13.982,50
<b>Total capitolul 3</b>		<b>1.378.275,00</b>	<b>261.872,25</b>	<b>1.640.147,24</b>

<b>CAPITOLUL 4 Cheltuieli pentru investiția de bază</b>				
4.1.	<b>Construcții și instalații</b>	<b>3.966.995,70</b>	<b>753.729,18</b>	<b>4.720.724,88</b>
4.2.	<b>Montaj utilaje, echipamente tehnologice și funcționale</b>	<b>563.200,00</b>	<b>107.008,00</b>	<b>670.208,00</b>
4.3.	<b>Utilaje, echipamente tehnologice și funcționale care necesită montaj</b>	<b>6.153.500,00</b>	<b>1.169.165,00</b>	<b>7.322.665,00</b>
4.4.	Utilaje, echipamente tehnologice și funcționale care nu necesită montaj și echipamente de transport	-	-	-
4.5.	Dotări	-	-	-
4.6.	Active necorporale	-	-	-
<b>Total capitolul 4</b>		<b>10.683.695,70</b>	<b>2.029.902,18</b>	<b>12.713.597,88</b>
<b>CAPITOLUL 5 Alte cheltuieli</b>				
5.1.	<b>Organizare de șantier</b>	<b>48.827,35</b>	<b>9.277,20</b>	<b>58.104,55</b>
	5.1.1. Lucrări de construcții și instalații aferente organizării de șantier	40.210,76	7.640,04	47.850,80
	5.1.2. Cheltuieli conexe organizării șantierului	8.616,59	1.637,15	10.253,74
5.2.	<b>Comisioane, cote, taxe, costul creditului</b>	<b>76.214,46</b>	<b>-</b>	<b>76.214,46</b>
	5.2.1. Comisioanele și dobânzile aferente creditului băncii finanțatoare	-	-	-
	5.2.2. Cota aferentă ISC pentru controlul calității lucrărilor de construcții	41.571,52	-	41.571,52
	5.2.3. Cota aferentă ISC pentru controlul statului în amenajarea teritoriului, urbanism și pentru autorizarea lucrărilor de construcții	-	-	-
	5.2.4. Cota aferentă Casei Sociale a Constructorilor - CSC	34.642,93	-	34.642,93
	5.2.5. Taxe pentru acorduri, avize conforme și autorizația de construire/desființare	-	-	-
5.3.	<b>Cheltuieli diverse și neprevăzute (din 1.2;1.3;1.4;2;3.5;3.8;4 ale DG)</b>	<b>36.363,36</b>	<b>6.909,04</b>	<b>43.272,40</b>
5.4.	<b>Cheltuieli pentru informare și publicitate</b>	<b>-</b>	<b>-</b>	<b>-</b>
<b>Total capitol 5</b>		<b>161.405,17</b>	<b>16.186,24</b>	<b>177.591,41</b>
<b>CAPITOLUL 6 Cheltuieli pentru probe tehnologice și teste</b>				
6.1.	Pregătirea personalului de exploatare	11.750,00	2.232,50	13.982,50
6.2.	Probe tehnologice și teste	23.500,00	4.465,00	27.965,00
<b>Total capitol 6</b>		<b>35.250,00</b>	<b>6.697,50</b>	<b>41.947,50</b>
7.1.	Cheltuieli aferente marjei de buget 25% din (1.2 + 1.3 + 1.4 + 2 + 3.1 + 3.2 + 3.3 + 3.5 + 3.7 + 3.8 + 4 + 5.1.1)	3.190.510,34	606.196,97	3.796.707,31
7.2.	Cheltuieli pentru constituirea rezervei de implementare pentru ajustarea de preț	25.000,00	4.750,00	29.750,00
<b>Total capitol 7</b>		<b>3.215.510,34</b>	<b>610.946,97</b>	<b>3.826.457,31</b>
<b>TOTAL GENERAL</b>		<b>15.528.196,21</b>	<b>2.935.876,53</b>	<b>18.464.072,74</b>
<b>din care: C + M (1.2 + 1.3 + 1.4 + 2 + 4.1 + 4.2 + 5.1.1)</b>		<b>4.624.466,46</b>	<b>878.648,63</b>	<b>5.503.115,09</b>

Beneficiar/Investitor  
Comuna Mosnita Noua

Intocmit,  
S.C. AQUA PLAN WEST S.R.L.

	Valoare (fara T.V.A.)	TVA	Valoare cu TVA
<b>Total general din care:</b>	<b>15.528.196,21</b>	<b>2.935.876,53</b>	<b>18.464.072,74</b>
<b>Buget de stat</b>	<b>11.849.891,84</b>	<b>2.251.479,45</b>	<b>14.101.371,29</b>
<b>Buget local</b>	<b>3.678.304,37</b>	<b>684.397,08</b>	<b>4.362.701,45</b>



Proiectant,

S.C. AQUA PLAN WEST S.R.L.; J35/1646/2006; RO 18699000; loc. Sanandrei, nr.696A, jud. Timis

**DEVIZ GENERAL (cf. H.G. 907/2016)**

al obiectivului de investiții

**"EXTINDEREA SISTEMELOR DE ALIMENTARE CU APA SI CANALIZARE MENAJERA DIN COMUNA MOSNITA NOUA, JUD. TIMIȘ"**

**>Componenta apa - ELIGIBIL<**

Nr.crt.	Denumirea capitolelor și subcapitolelor de cheltuieli	Valoare (fara T.V.A.) -	TVA - Fonduri Buget de	Valoare cu TVA - Buget
		Buget de stat	stat	de stat
1	2	lei	lei	lei
		3	4	5
<b>CAPITOLUL 1. Cheltuieli pentru obtinerea si amenajarea terenului</b>				
1.1.	Obținerea Terenului	-	-	-
1.2.	<b>Amenajarea terenului</b>	-	-	-
1.3.	<b>Amenajari pentru protectia mediului si aducerea la starea initiala</b>	-	-	-
1.4.	Cheltuieli pentru relocarea/protecția utilităților	-	-	-
<b>Total capitolul 1</b>		-	-	-
<b>CAPITOLUL 2 Cheltuieli pentru asigurarea utilităților necesare obiectivului de investiții</b>				
<b>Total capitolul 2</b>		-	-	-
<b>CAPITOLUL 3 Cheltuieli pentru proiectare și asistență tehnică</b>				
3.1.	<b>Studii</b>	<b>38.128,20</b>	<b>7.244,36</b>	<b>45.372,56</b>
	3.1.1. Studii de teren	38.128,20	7.244,36	45.372,56
	3.1.2. Raport privind impactul asupra mediului	-	-	-
	3.1.3. Alte studii specifice	-	-	-
3.2.	<b>Documentații-suport și cheltuieli pentru obținerea de avize, acorduri și autorizații</b>	-	-	-
3.3.	<b>Expertizare tehnică</b>	-	-	-
3.4.	<b>Certificarea performanței energetice și auditul energetic al clădirilor</b>	-	-	-
3.5.	<b>Proiectare</b>	<b>424.223,53</b>	<b>80.602,47</b>	<b>504.826,00</b>
	3.5.1. Temă de proiectare + Nota conceptuala	-	-	-
	3.5.2. Studiu de fezabilitate	-	-	-
	3.5.3. Studiu de fezabilitate/documentație de avizare a lucrărilor de intervenții și deviz general	-	-	-
	3.5.4. Documentațiile tehnice necesare în vederea obținerii avizelor/acordurilor/autorizațiilor	52.923,53	10.055,47	62.979,00
	3.5.5. Verificarea tehnică de calitate a proiectului tehnic și a detaliilor de execuție	18.800,00	3.572,00	22.372,00
	3.5.6. Proiect tehnic și detalii de execuție	352.500,00	66.975,00	419.475,00
3.6.	<b>Organizarea procedurilor de achiziție</b>	-	-	-
3.7.	<b>Consultanta</b>	<b>427.230,00</b>	<b>81.173,70</b>	<b>508.403,70</b>
	3.7.1. Managementul de proiect pentru obiectivul de investiții	427.230,00	81.173,70	508.403,70
	3.7.1.1. Managementul de proiect pentru obiectivul de investiții - Consultanta elaborare si depunere cerere de finantare	126.900,00	24.111,00	151.011,00
	3.7.1.2. Managementul de proiect pentru obiectivul de investiții - implementare	300.330,00	57.062,70	357.392,70
	3.7.2. Auditul financiar	-	-	-
3.8.	<b>Asistenta tehnica</b>	<b>178.600,00</b>	<b>33.934,00</b>	<b>212.534,00</b>
	3.8.1. Asistență tehnică din partea proiectantului	75.200,00	14.288,00	89.488,00
	3.8.1.1. pe perioada de execuție a lucrărilor	37.600,00	7.144,00	44.744,00
	3.8.1.2. pentru participarea proiectantului la fazele incluse în programul de control al lucrărilor de execuție, avizat de către Inspectoratul de Stat în Construcții	37.600,00	7.144,00	44.744,00
	3.8.2. Dirigenție de șantier	103.400,00	19.646,00	123.046,00
	3.8.3. Coordonator în materie de securitate și sănătate - conform Hotărârii Guvernului nr. 300/2006, cu modificările și completările ulterioare	-	-	-
<b>Total capitolul 3</b>		<b>1.068.181,73</b>	<b>202.954,53</b>	<b>1.271.136,26</b>



<b>CAPITOLUL 4 Cheltuieli pentru investiția de bază</b>				
4.1.	Construcții și instalații	3.966.995,70	753.729,18	4.720.724,88
4.2.	Montaj utilaje, echipamente tehnologice și funcționale	563.200,00	107.008,00	670.208,00
4.3.	Utilaje, echipamente tehnologice și funcționale care necesită montaj	6.153.500,00	1.169.165,00	7.322.665,00
4.4.	Utilaje, echipamente tehnologice și funcționale care nu necesită montaj și echipamente de transport	-	-	-
4.5.	Dotări	-	-	-
4.6.	Active necorporale	-	-	-
<b>Total capitolul 4</b>		<b>10.683.695,70</b>	<b>2.029.902,18</b>	<b>12.713.597,88</b>
<b>CAPITOLUL 5 Alte cheltuieli</b>				
5.1.	Organizare de șantier	26.401,05	5.016,20	31.417,24
	5.1.1. Lucrări de construcții și instalații aferente organizării de șantier	17.784,46	3.379,05	21.163,50
	5.1.2. Cheltuieli conexe organizării șantierului	8.616,59	1.637,15	10.253,74
5.2.	Comisioane, cote, taxe, costul creditului	-	-	-
	5.2.1. Comisioanele și dobânzile aferente creditului băncii finanțatoare	-	-	-
	5.2.2. Cota aferentă ISC pentru controlul calității lucrărilor de construcții	-	-	-
	5.2.3. Cota aferentă ISC pentru controlul statului în amenajarea teritoriului, urbanism și pentru autorizarea lucrărilor de construcții	-	-	-
	5.2.4. Cota aferentă Casei Sociale a Constructorilor - CSC	-	-	-
	5.2.5. Taxe pentru acorduri, avize conforme și autorizația de construire/desființare	-	-	-
5.3.	Cheltuieli diverse și neprevăzute (din 1.2;1.3;1.4;2;3.5;3.8;4 ale DG)	36.363,36	6.909,04	43.272,40
5.4.	Cheltuieli pentru informare și publicitate	-	-	-
<b>Total capitol 5</b>		<b>62.764,41</b>	<b>11.925,24</b>	<b>74.689,65</b>
<b>CAPITOLUL 6 Cheltuieli pentru probe tehnologice și teste</b>				
6.1.	Pregătirea personalului de exploatare	11.750,00	2.232,50	13.982,50
6.2.	Probe tehnologice și teste	23.500,00	4.465,00	27.965,00
<b>Total capitol 6</b>		<b>35.250,00</b>	<b>6.697,50</b>	<b>41.947,50</b>
7.1.	Cheltuieli aferente marjei de buget 25% din (1.2 + 1.3 + 1.4 + 2 + 3.1 + 3.2 + 3.3 + 3.5 + 3.7 + 3.8 + 4 + 5.1.1)	-	-	-
7.2.	Cheltuieli pentru constituirea rezervei de implementare pentru ajustarea de preț	-	-	-
<b>Total capitol 7</b>		-	-	-
<b>TOTAL GENERAL</b>		<b>11.849.891,84</b>	<b>2.251.479,45</b>	<b>14.101.371,29</b>
<b>din care: C + M (1.2 + 1.3 + 1.4 + 2 + 4.1 + 4.2 + 5.1.1)</b>		<b>4.547.980,16</b>	<b>864.116,23</b>	<b>5.412.096,39</b>

Beneficiar/Investitor  
Comuna Mosnita Noua

Intocmit,  
S.C. AQUA PLAN WEST S.R.L.

	Valoare (fara T.V.A.)	TVA	Valoare cu TVA
<b>Total general din care:</b>	<b>11.849.891,84</b>	<b>2.251.479,45</b>	<b>14.101.371,29</b>
<b>Buget de stat</b>	<b>11.849.891,84</b>	<b>2.251.479,45</b>	<b>14.101.371,29</b>
<b>Buget local</b>	-	-	-



**Proiectant,**  
S.C. AQUA PLAN WEST S.R.L.; J35/1646/2006; RO 18699000; loc. Sanandrei, nr.696A, jud. Timis

**DEVIZ GENERAL (cf. H.G. 907/2016)**  
al obiectivului de investiții  
**"EXTINDEREA SISTEMELOR DE ALIMENTARE CU APA SI CANALIZARE MENAJERA DIN COMUNA MOSNITA NOUA, JUD. TIMIȘ"**

**>Componenta apa - NEELIGIBIL<**

Nr.crt.	Denumirea capitolelor și subcapitolelor de cheltuieli	Valoare (fara T.V.A.) - Fonduri buget local	TVA - Fonduri buget local	Valoare cu TVA - Fonduri buget local
		lei	lei	lei
1	2	3	4	5
<b>CAPITOLUL 1. Cheltuieli pentru obtinerea si amanjarea terenului</b>				
1.1.	Obtinerea Terenului	-	-	-
1.2.	<b>Amenajarea terenului</b>	<b>39.030,00</b>	<b>7.415,70</b>	<b>46.445,70</b>
1.3.	<b>Amenajări pentru protecția mediului și aducerea la starea inițială</b>	<b>15.030,00</b>	<b>2.855,70</b>	<b>17.885,70</b>
1.4.	Cheltuieli pentru relocarea/protecția utilităților	-	-	-
<b>Total capitolul 1</b>		<b>54.060,00</b>	<b>10.271,40</b>	<b>64.331,40</b>
<b>CAPITOLUL 2 Cheltuieli pentru asigurarea utilităților necesare obiectivului de investiții</b>				
<b>Total capitolul 2</b>		-	-	-
<b>CAPITOLUL 3 Cheltuieli pentru proiectare și asistență tehnică</b>				
3.1.	<b>Studii</b>	<b>69.971,80</b>	<b>13.294,64</b>	<b>83.266,44</b>
	3.1.1. Studii de teren	69.971,80	13.294,64	83.266,44
	3.1.2. Raport privind impactul asupra mediului	-	-	-
	3.1.3. Alte studii specifice	-	-	-
3.2.	<b>Documentații-suport și cheltuieli pentru obținerea de avize, acorduri și autorizații</b>	<b>27.495,00</b>	<b>5.224,05</b>	<b>32.719,05</b>
3.3.	Expertizare tehnică	-	-	-
3.4.	Certificarea performanței energetice și auditul energetic al clădirilor	-	-	-
3.5.	<b>Proiectare</b>	<b>130.376,47</b>	<b>24.771,53</b>	<b>155.148,00</b>
	3.5.1. Temă de proiectare + Nota conceptuală	-	-	-
	3.5.2. Studiu de fezabilitate	-	-	-
	3.5.3. Studiu de fezabilitate/documentație de avizare a lucrărilor de intervenții și deviz general	126.900,00	24.111,00	151.011,00
	3.5.4. Documentațiile tehnice necesare în vederea obținerii avizelor/acordurilor/autorizațiilor	3.476,47	660,53	4.137,00
	3.5.5. Verificarea tehnică de calitate a proiectului tehnic și a detaliilor de execuție	-	-	-
	3.5.6. Proiect tehnic și detalii de execuție	-	-	-
3.6.	<b>Organizarea procedurilor de achiziție</b>	<b>70.500,00</b>	<b>13.395,00</b>	<b>83.895,00</b>
3.7.	<b>Consultanța</b>	-	-	-
	3.7.1. Managementul de proiect pentru obiectivul de investiții	-	-	-
	3.7.1.1. Managementul de proiect pentru obiectivul de investiții - Consultanța elaborare și depunere cerere de finanțare	-	-	-
	3.7.1.1. Managementul de proiect pentru obiectivul de investiții - implementare	-	-	-
	3.7.2. Auditul financiar	-	-	-
3.8.	<b>Asistența tehnică</b>	<b>11.750,00</b>	<b>2.232,50</b>	<b>13.982,50</b>
	3.8.1. Asistență tehnică din partea proiectantului	-	-	-
	3.8.1.1. pe perioada de execuție a lucrărilor	-	-	-
	3.8.1.2. pentru participarea proiectantului la fazele incluse în programul de control al lucrărilor de execuție, avizat de către Inspectoratul de Stat în Construcții	-	-	-
	3.8.2. Dîngenție de șantier	-	-	-
	3.8.3. Coordonator în materie de securitate și sănătate - conform Hotărârii Guvernului nr. 300/2006, cu modificările și completările ulterioare	11.750,00	2.232,50	13.982,50
<b>Total capitolul 3</b>		<b>310.093,27</b>	<b>58.917,72</b>	<b>369.010,99</b>

<b>CAPITOLUL 4 Cheltuieli pentru investiția de bază</b>				
4.1.	Construcții și instalații	-	-	-
4.2.	Montaj utilaje, echipamente tehnologice și funcționale	-	-	-
4.3.	Utilaje, echipamente tehnologice și funcționale care necesită montaj	-	-	-
4.4.	Utilaje, echipamente tehnologice și funcționale care nu necesită montaj și echipamente de transport	-	-	-
4.5.	Dotări	-	-	-
4.6.	Active necorporale	-	-	-
<b>Total capitolul 4</b>		-	-	-
<b>CAPITOLUL 5 Alte cheltuieli</b>				
5.1.	Organizare de șantier	22.426,30	4.261,00	26.687,30
	5.1.1. Lucrări de construcții și instalații aferente organizării de șantier	22.426,30	4.261,00	26.687,30
	5.1.2. Cheltuieli conexe organizării șantierului	-	-	-
5.2.	Comisioane, cote, taxe, costul creditului	76.214,46	-	76.214,46
	5.2.1. Comisioanele și dobânzile aferente creditului băncii finanțatoare	-	-	-
	5.2.2. Cota aferentă ISC pentru controlul calității lucrărilor de construcții	41.571,52	-	41.571,52
	5.2.3. Cota aferentă ISC pentru controlul statului în amenajarea teritoriului, urbanism și pentru autorizarea lucrărilor de construcții	-	-	-
	5.2.4. Cota aferentă Casei Sociale a Constructorilor - CSC	34.642,93	-	34.642,93
	5.2.5. Taxe pentru acorduri, avize conforme și autorizația de construire/desființare	-	-	-
5.3.	Cheltuieli diverse și neprevăzute (din 1.2;1.3;1.4;2;3.5;3.8;4 ale DG)	-	-	-
5.4.	Cheltuieli pentru informare și publicitate	-	-	-
<b>Total capitol 5</b>		98.640,76	4.261,00	102.901,76
<b>CAPITOLUL 6 Cheltuieli pentru probe tehnologice și teste</b>				
6.1.	Pregătirea personalului de exploatare	-	-	-
6.2.	Probe tehnologice și teste	-	-	-
<b>Total capitol 6</b>		-	-	-
7.1.	Cheltuieli aferente marjei de buget 25% din (1.2 + 1.3 + 1.4 + 2 + 3.1 + 3.2 + 3.3 + 3.5 + 3.7 + 3.8 + 4 + 5.1.1)	3.190.510,34	606.196,97	3.796.707,31
7.2.	Cheltuieli pentru constituirea rezervei de implementare pentru ajustarea de preț	25.000,00	4.750,00	29.750,00
<b>Total capitol 7</b>		3.215.510,34	610.946,97	3.826.457,31
<b>TOTAL GENERAL</b>		3.678.304,37	684.397,08	4.362.701,45
<b>din care: C + M (1.2 + 1.3 + 1.4 + 2 + 4.1 + 4.2 + 5.1.1)</b>		76.486,30	14.532,40	91.018,70

Beneficiar/Investitor  
Comuna Mosnita Noua

Intocmit,  
S.C. AQUA PLAN WEST S.R.L.

	Valoare (fara T.V.A.)	TVA	Valoare cu TVA
<b>Total general din care:</b>	3.678.304,37	684.397,08	4.362.701,45
<b>Buget de stat</b>	-	-	-
<b>Buget local</b>	3.678.304,37	684.397,08	4.362.701,45





Proiectant,

S.C. AQUA PLAN WEST S.R.L. ; J35/1646/2006; RO 18699000; loc. Sanandrei, nr.696A, jud. Timiș

**DEVIZ GENERAL (cf. H.G. 907/2016)**

al obiectivului de investiții

**"EXTINDEREA SISTEMELOR DE ALIMENTARE CU APA SI CANALIZARE MENAJERA DIN COMUNA MOSNITA NOUA, JUD. TIMIȘ"**

**>Componenta apa uzata<**

Nr.crt.	Denumirea capitolului și subcapitolelor de cheltuieli	Valoare (fara T.V.A.)	TVA	Valoare cu TVA
		lei	lei	lei
1	2	3	4	5
<b>CAPITOLUL 1. Cheltuieli pentru obținerea și amenajarea terenului</b>				
1.1.	Obținerea Terenului	-	-	-
1.2.	<b>Amenajarea terenului</b>	<b>59.775,00</b>	<b>11.357,25</b>	<b>71.132,25</b>
1.3.	<b>Amenajări pentru protecția mediului și aducerea la starea inițială</b>	<b>40.575,00</b>	<b>7.709,25</b>	<b>48.284,25</b>
1.4.	Cheltuieli pentru relocarea/protecția utilităților	-	-	-
<b>Total capitolul 1</b>		<b>100.350,00</b>	<b>19.066,50</b>	<b>119.416,50</b>
<b>CAPITOLUL 2 Cheltuieli pentru asigurarea utilităților necesare obiectivului de investiții</b>				
<b>Total capitolul 2</b>		<b>1.402.000,00</b>	<b>266.380,00</b>	<b>1.668.380,00</b>
<b>CAPITOLUL 3 Cheltuieli pentru proiectare și asistență tehnică</b>				
3.1.	<b>Studii</b>	<b>121.900,00</b>	<b>23.161,00</b>	<b>145.061,01</b>
	3.1.1. Studii de teren	121.900,00	23.161,00	145.061,01
	3.1.2. Raport privind impactul asupra mediului	-	-	-
	3.1.3. Alte studii specifice	-	-	-
3.2.	<b>Documentații-suport și cheltuieli pentru obținerea de avize, acorduri și autorizații</b>	<b>31.005,00</b>	<b>5.890,95</b>	<b>36.895,95</b>
3.3.	<b>Expertizare tehnică</b>	-	-	-
3.4.	<b>Certificarea performanței energetice și auditul energetic al clădirilor</b>	-	-	-
3.5.	<b>Proiectare</b>	<b>625.400,00</b>	<b>118.826,00</b>	<b>744.226,00</b>
	3.5.1. Temă de proiectare + Nota conceptuală	-	-	-
	3.5.2. Studiu de fezabilitate	-	-	-
	3.5.3. Studiu de fezabilitate/documentație de avizare a lucrărilor de intervenții și deviz general	143.100,00	27.189,00	170.289,00
	3.5.4. Documentațiile tehnice necesare în vederea obținerii avizelor/acordurilor/autorizațiilor	63.600,00	12.084,00	75.684,00
	3.5.5. Verificarea tehnică de calitate a proiectului tehnic și a detaliilor de execuție	21.200,00	4.028,00	25.228,00
	3.5.6. Proiect tehnic și detalii de execuție	397.500,00	75.525,00	473.025,00
3.6.	<b>Organizarea procedurilor de achiziție</b>	<b>79.500,00</b>	<b>15.105,00</b>	<b>94.605,00</b>
3.7.	<b>Consultanța</b>	<b>481.770,00</b>	<b>91.536,30</b>	<b>573.306,30</b>
	3.7.1. Managementul de proiect pentru obiectivul de investiții	481.770,00	91.536,30	573.306,30
	3.7.1.1. Managementul de proiect pentru obiectivul de investiții - Consultanța elaborare și depunere cerere de finanțare	143.100,00	27.189,00	170.289,00
	3.7.1.2. Managementul de proiect pentru obiectivul de investiții - implementare	338.670,00	64.347,30	403.017,30
	3.7.2. Auditul financiar	-	-	-
3.8.	<b>Asistența tehnică</b>	<b>214.650,00</b>	<b>40.783,50</b>	<b>255.433,50</b>
	3.8.1. Asistență tehnică din partea proiectantului	84.800,00	16.112,00	100.912,00
	3.8.1.1. pe perioada de execuție a lucrărilor	42.400,00	8.056,00	50.456,00
	3.8.1.2. pentru participarea proiectantului la fazele incluse în programul de control al lucrărilor de execuție, avizat de către Inspectoratul de Stat în Construcții	42.400,00	8.056,00	50.456,00
	3.8.2. Dirigenție de șantier	116.600,00	22.154,00	138.754,00
	3.8.3. Coordonator în materie de securitate și sănătate - conform Hotărârii Guvernului nr. 300/2006, cu modificările și completările ulterioare	13.250,00	2.517,50	15.767,50
<b>Total capitolul 3</b>		<b>1.554.225,00</b>	<b>295.302,75</b>	<b>1.849.527,76</b>

<b>CAPITOLUL 4 Cheltuieli pentru investiția de bază</b>				
4.1.	Construcții și instalații	8.255.119,00	1.568.472,61	9.823.591,61
4.2.	Montaj utilaje, echipamente tehnologice și funcționale	370.000,00	70.300,00	440.300,00
4.3.	Utilaje, echipamente tehnologice și funcționale care necesită montaj	3.420.000,00	649.800,00	4.069.800,00
4.4.	Utilaje, echipamente tehnologice și funcționale care nu necesită montaj și echipamente de transport	-	-	-
4.5.	Dotări	-	-	-
4.6.	Active necorporale	-	-	-
<b>Total capitolul 4</b>		<b>12.045.119,00</b>	<b>2.288.572,61</b>	<b>14.333.691,61</b>
<b>CAPITOLUL 5 Alte cheltuieli</b>				
5.1.	Organizare de șantier	55.060,62	10.461,52	65.522,14
	5.1.1. Lucrări de construcții și instalații aferente organizării de șantier	45.344,04	8.615,37	53.959,41
	5.1.2. Cheltuieli conexe organizării șantierului	9.716,58	1.846,15	11.562,73
5.2.	Comisioane, cote, taxe, costul creditului	85.943,96	-	85.943,96
	5.2.1. Comisioanele și dobânzile aferente creditului băncii finanțatoare	-	-	-
	5.2.2. Cota aferentă ISC pentru controlul calității lucrărilor de construcții	46.878,53	-	46.878,53
	5.2.3. Cota aferentă ISC pentru controlul statului în amenajarea teritoriului, urbanism și pentru autorizarea lucrărilor de construcții	-	-	-
	5.2.4. Cota aferentă Casei Sociale a Constructorilor - CSC	39.065,44	-	39.065,44
	5.2.5. Taxe pentru acorduri, avize conforme și autorizația de construire/desființare	-	-	-
5.3.	Cheltuieli diverse și neprevăzute (din 1.2;1.3;1.4;2;3.5;3.8;4 ale DG)	41.005,50	7.791,04	48.796,54
5.4.	Cheltuieli pentru informare și publicitate	-	-	-
<b>Total capitol 5</b>		<b>182.010,08</b>	<b>18.252,56</b>	<b>200.262,64</b>
<b>CAPITOLUL 6 Cheltuieli pentru probe tehnologice și teste</b>				
6.1.	Pregătirea personalului de exploatare	13.250,00	2.517,50	15.767,50
6.2.	Probe tehnologice și teste	26.500,00	5.035,00	31.535,00
<b>Total capitol 6</b>		<b>39.750,00</b>	<b>7.552,50</b>	<b>47.302,50</b>
7.1.	Cheltuieli aferente marjei de buget 25% din (1.2 + 1.3 + 1.4 + 2 + 3.1 + 3.2 + 3.3 + 3.5 + 3.7 + 3.8 + 4 + 5.1.1)	3.597.809,54	683.583,81	4.281.393,35
7.2.	Cheltuieli pentru constituirea rezervei de implementare pentru ajustarea de preț	25.000,00	4.750,00	29.750,00
<b>Total capitol 7</b>		<b>3.622.809,54</b>	<b>688.333,81</b>	<b>4.311.143,35</b>
<b>TOTAL GENERAL</b>		<b>18.946.263,62</b>	<b>3.583.460,73</b>	<b>22.529.724,36</b>
<b>din care: C + M (1.2 + 1.3 + 1.4 + 2 + 4.1 + 4.2 + 5.1.1)</b>		<b>10.172.813,04</b>	<b>1.932.834,48</b>	<b>12.105.647,52</b>

Beneficiar/Investitor  
Comuna Mosnita Noua

Intocmit,  
S.C. AQUA PLAN WEST S.R.L.

	Valoare (fara T.V.A.)	TVA	Valoare cu TVA
<b>Total general din care:</b>	<b>18.946.263,62</b>	<b>3.583.460,73</b>	<b>22.529.724,36</b>
<b>Buget de stat</b>	<b>13.360.192,19</b>	<b>2.538.436,52</b>	<b>15.898.628,71</b>
<b>Buget local</b>	<b>5.586.071,43</b>	<b>1.045.024,22</b>	<b>6.631.095,65</b>



Proiectant,  
S.C. AQUA PLAN WEST S.R.L. ; J35/1646/2006; RO 18699000; loc. Sanandrei, nr.696A, jud. Timis

**DEVIZ GENERAL (cf. H.G. 907/2016)**  
al obiectivului de investiții  
**"EXTINDEREA SISTEMELOR DE ALIMENTARE CU APA SI CANALIZARE MENAJERA DIN COMUNA MOSNITA NOUA, JUD. TIMIȘ"**

**>Componenta apa uzata - Eligibil<**

Nr.crt.	Denumirea capitolelor și subcapitolelor de cheltuieli	Valoare (fara T.V.A.) -	TVA - Fonduri Buget de	Valoare cu TVA - Buget
		Buget de stat	stat	de stat
1	2	lei	lei	lei
3		4	5	
<b>CAPITOLUL 1. Cheltuieli pentru obtinerea si amanajarea terenului</b>				
1.1.	Obtinerea Terenului	-	-	-
1.2.	<b>Amenajarea terenului</b>	-	-	-
1.3.	<b>Amenajari pentru protectia mediului si aducerea la starea initiala</b>	-	-	-
1.4.	Cheltuieli pentru relocarea/protecția utilităților	-	-	-
<b>Total capitolul 1</b>		-	-	-
<b>CAPITOLUL 2 Cheltuieli pentru asigurarea utilităților necesare obiectivului de investiții</b>				
<b>Total capitolul 2</b>		-	-	-
<b>CAPITOLUL 3 Cheltuieli pentru proiectare și asistență tehnică</b>				
3.1.	<b>Studii</b>	<b>42.995,64</b>	<b>8.169,17</b>	<b>51.164,81</b>
	3.1.1. Studii de teren	42.995,64	8.169,17	51.164,81
	3.1.2. Raport privind impactul asupra mediului	-	-	-
	3.1.3. Alte studii specifice	-	-	-
3.2.	<b>Documentații-suport și cheltuieli pentru obținerea de avize, acorduri și autorizații</b>	-	-	-
3.3.	<b>Expertizare tehnică</b>	-	-	-
3.4.	<b>Certificarea performanței energetice și auditul energetic al clădirilor</b>	-	-	-
3.5.	<b>Proiectare</b>	<b>478.380,67</b>	<b>90.892,33</b>	<b>569.273,00</b>
	3.5.1. Temă de proiectare + Nota conceptuala	-	-	-
	3.5.2. Studiu de fezabilitate	-	-	-
	3.5.3. Studiu de fezabilitate/documentație de avizare a lucrărilor de intervenții și deviz general	-	-	-
	3.5.4. Documentațiile tehnice necesare în vederea obținerii avizelor/acordurilor/autorizațiilor	59.680,67	11.339,33	71.020,00
	3.5.5. Verificarea tehnică de calitate a proiectului tehnic și a detaliilor de execuție	21.200,00	4.028,00	25.228,00
	3.5.6. Proiect tehnic și detalii de execuție	397.500,00	75.525,00	473.025,00
3.6.	<b>Organizarea procedurilor de achiziție</b>	-	-	-
3.7.	<b>Consultanța</b>	<b>481.770,00</b>	<b>91.536,30</b>	<b>573.306,30</b>
	3.7.1. Managementul de proiect pentru obiectivul de investiții	481.770,00	91.536,30	573.306,30
	3.7.1.1. Managementul de proiect pentru obiectivul de investiții - Consultanța elaborare și depunere cerere de finanțare	143.100,00	27.189,00	170.289,00
	3.7.1.2. Managementul de proiect pentru obiectivul de investiții - implementare	338.670,00	64.347,30	403.017,30
	3.7.2. Auditul financiar	-	-	-
3.8.	<b>Asistența tehnică</b>	<b>201.400,00</b>	<b>38.266,00</b>	<b>239.666,00</b>
	3.8.1. Asistență tehnică din partea proiectantului	84.800,00	16.112,00	100.912,00
	3.8.1.1. pe perioada de execuție a lucrărilor	42.400,00	8.056,00	50.456,00
	3.8.1.2. pentru participarea proiectantului la fazele incluse în programul de control al lucrărilor de execuție, avizat de către Inspectoratul de Stat în Construcții	42.400,00	8.056,00	50.456,00
	3.8.2. Dirigenție de șantier	116.600,00	22.154,00	138.754,00
	3.8.3. Coordonator în materie de securitate și sănătate - conform Hotărârii Guvernului nr. 300/2006, cu modificările și completările ulterioare	-	-	-
<b>Total capitolul 3</b>		<b>1.204.546,31</b>	<b>228.863,80</b>	<b>1.433.410,11</b>



<b>CAPITOLUL 4 Cheltuieli pentru investiția de bază</b>				
4.1.	Construcții și instalații	8.255.119,00	1.568.472,61	9.823.591,61
4.2.	Montaj utilaje, echipamente tehnologice și funcționale	370.000,00	70.300,00	440.300,00
4.3.	Utilaje, echipamente tehnologice și funcționale care necesită montaj	3.420.000,00	649.800,00	4.069.800,00
4.4.	Utilaje, echipamente tehnologice și funcționale care nu necesită montaj și echipamente de transport	-	-	-
4.5.	Dotări	-	-	-
4.6.	Active necorporale	-	-	-
<b>Total capitolul 4</b>		<b>12.045.119,00</b>	<b>2.288.572,61</b>	<b>14.333.691,61</b>
<b>CAPITOLUL 5 Alte cheltuieli</b>				
5.1.	Organizare de șantier	29.771,38	5.656,56	35.427,95
	5.1.1. Lucrări de construcții și instalații aferente organizării de șantier	20.054,80	3.810,41	23.865,22
	5.1.2. Cheltuieli conexe organizării șantierului	9.716,58	1.846,15	11.562,73
5.2.	Comisioane, cote, taxe, costul creditului	-	-	-
	5.2.1. Comisioanele și dobânzile aferente creditului băncii finanțatoare	-	-	-
	5.2.2. Cota aferentă ISC pentru controlul calității lucrărilor de construcții	-	-	-
	5.2.3. Cota aferentă ISC pentru controlul statului în amenajarea teritoriului, urbanism și pentru autorizarea lucrărilor de construcții	-	-	-
	5.2.4. Cota aferentă Casei Sociale a Constructorilor - CSC	-	-	-
	5.2.5. Taxe pentru acorduri, avize conforme și autorizația de construire/desființare	-	-	-
5.3.	Cheltuieli diverse și neprevăzute (din 1.2;1.3;1.4;2;3.5;3.8;4 ale DG)	41.005,50	7.791,04	48.796,54
5.4.	Cheltuieli pentru informare și publicitate	-	-	-
<b>Total capitol 5</b>		<b>70.776,88</b>	<b>13.447,61</b>	<b>84.224,49</b>
<b>CAPITOLUL 6 Cheltuieli pentru probe tehnologice și teste</b>				
6.1.	Pregătirea personalului de exploatare	13.250,00	2.517,50	15.767,50
6.2.	Probe tehnologice și teste	26.500,00	5.035,00	31.535,00
<b>Total capitol 6</b>		<b>39.750,00</b>	<b>7.552,50</b>	<b>47.302,50</b>
7.1.	Cheltuieli aferente marjei de buget 25% din (1.2 + 1.3 + 1.4 + 2 + 3.1 + 3.2 + 3.3 + 3.5 + 3.7 + 3.8 + 4 + 5.1.1)	-	-	-
7.2.	Cheltuieli pentru constituirea rezervei de implementare pentru ajustarea de preț	-	-	-
<b>Total capitol 7</b>		-	-	-
<b>TOTAL GENERAL</b>		<b>13.360.192,19</b>	<b>2.538.436,52</b>	<b>15.898.628,71</b>
<b>din care: C + M (1.2 + 1.3 + 1.4 + 2 + 4.1 + 4.2 + 5.1.1)</b>		<b>8.645.173,80</b>	<b>1.642.583,02</b>	<b>10.287.756,83</b>

Beneficiar/Investitor  
Comuna Mosnita Noua

Intocmit,  
S.C. AQUA PLAN WEST S.R.L.

	Valoare (fara T.V.A.)	TVA	Valoare cu TVA
<b>Total general din care:</b>	<b>13.360.192,19</b>	<b>2.538.436,52</b>	<b>15.898.628,71</b>
<b>Buget de stat</b>	<b>13.360.192,19</b>	<b>2.538.436,52</b>	<b>15.898.628,71</b>
<b>Buget local</b>	-	-	-



Proiectant,  
S.C. AQUA PLAN WEST S.R.L. ; J35/1646/2006; RO 18699000; loc. Sanandrei, nr.696A, jud. Timis

**DEVIZ GENERAL (cf. H.G. 907/2016)**  
al obiectivului de investiții  
**"EXTINDEREA SISTEMELOR DE ALIMENTARE CU APA SI CANALIZARE MENAJERA DIN COMUNA MOSNITA NOUA, JUD. TIMIȘ"**

**>Componenta apa uzata - Neeligibil<**

Nr.crt.	Denumirea capitolelor și subcapitolelor de cheltuieli	Valoare (fara T.V.A.) -	TVA - Fonduri buget	Valoare cu TVA -
		Fonduri buget local	local	Fonduri buget local
1	2	lei	lei	lei
		3	4	5
<b>CAPITOLUL 1. Cheltuieli pentru obtinerea si amanajarea terenului</b>				
1.1.	Obtinerea Terenului	-	-	-
1.2.	Amenajarea terenului	59.775,00	11.357,25	71.132,25
1.3.	Amenajari pentru protectia mediului si aducerea la starea initiala	40.575,00	7.709,25	48.284,25
1.4.	Cheltuieli pentru relocarea/protectia utilitatilor	-	-	-
<b>Total capitolul 1</b>		<b>100.350,00</b>	<b>19.066,50</b>	<b>119.416,50</b>
<b>CAPITOLUL 2 Cheltuieli pentru asigurarea utilitatilor necesare obiectivului de investitii</b>				
<b>Total capitolul 2</b>		<b>1.402.000,00</b>	<b>266.380,00</b>	<b>1.668.380,00</b>
<b>CAPITOLUL 3 Cheltuieli pentru proiectare și asistență tehnică</b>				
3.1.	Studii	78.904,36	14.991,83	93.896,19
	3.1.1. Studii de teren	78.904,36	14.991,83	93.896,19
	3.1.2. Raport privind impactul asupra mediului	-	-	-
	3.1.3. Alte studii specifice	-	-	-
3.2.	Documentații-suport și cheltuieli pentru obținerea de avize, acorduri și autorizații	31.005,00	5.890,95	36.895,95
3.3.	Expertizare tehnică	-	-	-
3.4.	Certificarea performanței energetice și auditul energetic al clădirilor	-	-	-
3.5.	Proiectare	147.019,33	27.933,67	174.953,00
	3.5.1. Temă de proiectare + Nota conceptuala	-	-	-
	3.5.2. Studiu de fezabilitate	-	-	-
	3.5.3. Studiu de fezabilitate/documentație de avizare a lucrărilor de intervenții și deviz general	143.100,00	27.189,00	170.289,00
	3.5.4. Documentațiile tehnice necesare în vederea obținerii avizelor/acordurilor/autorizațiilor	3.919,33	744,67	4.664,00
	3.5.5. Verificarea tehnică de calitate a proiectului tehnic și a detaliilor de execuție	-	-	-
	3.5.6. Proiect tehnic și detalii de execuție	-	-	-
3.6.	Organizarea procedurilor de achiziție	79.500,00	15.105,00	94.605,00
3.7.	Consultanta	-	-	-
	3.7.1. Managementul de proiect pentru obiectivul de investiții	-	-	-
	3.7.1.1. Managementul de proiect pentru obiectivul de investiții - Consultanta elaborare si depunere cerere de finantare	-	-	-
	3.7.1.1. Managementul de proiect pentru obiectivul de investiții - implementare	-	-	-
	3.7.2. Auditul financiar	-	-	-
3.8.	Asistența tehnică	13.250,00	2.517,50	15.767,50
	3.8.1. Asistență tehnică din partea proiectantului	-	-	-
	3.8.1.1. pe perioada de execuție a lucrărilor	-	-	-
	3.8.1.2. pentru participarea proiectantului la fazele incluse în programul de control al lucrărilor de execuție, avizat de către Inspectoratul de Stat în Construcții	-	-	-
	3.8.2. Dîngenție de șantier	-	-	-
	3.8.3. Coordonator în materie de securitate și sănătate - conform Hotărârii Guvernului nr. 300/2006, cu modificările și completările ulterioare	13.250,00	2.517,50	15.767,50
<b>Total capitolul 3</b>		<b>349.678,69</b>	<b>66.438,95</b>	<b>416.117,65</b>

<b>CAPITOLUL 4 Cheltuieli pentru investiția de bază</b>				
4.1.	Construcții și instalații	-	-	-
4.2.	Montaj utilaje, echipamente tehnologice și funcționale	-	-	-
4.3.	Utilaje, echipamente tehnologice și funcționale care necesită montaj	-	-	-
4.4.	Utilaje, echipamente tehnologice și funcționale care nu necesită montaj și echipamente de transport	-	-	-
4.5.	Dotări	-	-	-
4.6.	Active necorporale	-	-	-
<b>Total capitolul 4</b>		-	-	-
<b>CAPITOLUL 5 Alte cheltuieli</b>				
5.1.	Organizare de șantier	25.289,24	4.804,95	30.094,19
	5.1.1. Lucrări de construcții și instalații aferente organizării de șantier	25.289,24	4.804,95	30.094,19
	5.1.2. Cheltuieli conexe organizării șantierului	-	-	-
5.2.	Comisioane, cote, taxe, costul creditului	85.943,96	-	85.943,96
	5.2.1. Comisioanele și dobânzile aferente creditului băncii finanțatoare	-	-	-
	5.2.2. Cota aferentă ISC pentru controlul calității lucrărilor de construcții	46.878,53	-	46.878,53
	5.2.3. Cota aferentă ISC pentru controlul statului în amenajarea teritoriului, urbanism și pentru autorizarea lucrărilor de construcții	-	-	-
	5.2.4. Cota aferentă Casei Sociale a Constructorilor - CSC	39.065,44	-	39.065,44
	5.2.5. Taxe pentru acorduri, avize conforme și autorizația de construire/desființare	-	-	-
5.3.	Cheltuieli diverse și neprevăzute (din 1.2;1.3;1.4;2;3.5;3.8;4 ale DG)	-	-	-
5.4.	Cheltuieli pentru informare și publicitate	-	-	-
<b>Total capitol 5</b>		111.233,20	4.804,95	116.038,15
<b>CAPITOLUL 6 Cheltuieli pentru probe tehnologice și teste</b>				
6.1.	Pregătirea personalului de exploatare	-	-	-
6.2.	Probe tehnologice și teste	-	-	-
<b>Total capitol 6</b>		-	-	-
7.1.	Cheltuieli aferente marjei de buget 25% din (1.2 + 1.3 + 1.4 + 2 + 3.1 + 3.2 + 3.3 + 3.5 + 3.7 + 3.8 + 4 + 5.1.1)	3.597.809,54	683.583,81	4.281.393,35
7.2.	Cheltuieli pentru constituirea rezervei de implementare pentru ajustarea de preț	25.000,00	4.750,00	29.750,00
<b>Total capitol 7</b>		3.622.809,54	688.333,81	4.311.143,35
<b>TOTAL GENERAL</b>		<b>5.586.071,43</b>	<b>1.045.024,22</b>	<b>6.631.095,65</b>
<b>din care: C + M (1.2 + 1.3 + 1.4 + 2 + 4.1 + 4.2 + 5.1.1)</b>		<b>1.527.639,24</b>	<b>290.251,45</b>	<b>1.817.890,69</b>

Beneficiar/Investitor  
Comuna Mosnita Noua

Intocmit,  
S.C. AQUA PLAN WEST S.R.L.

	Valoare (fara T.V.A.)	TVA	Valoare cu TVA
<b>Total general din care:</b>	<b>5.586.071,43</b>	<b>1.045.024,22</b>	<b>6.631.095,65</b>
<b>Buget de stat</b>	-	-	-
<b>Buget local</b>	<b>5.586.071,43</b>	<b>1.045.024,22</b>	<b>6.631.095,65</b>





Proiectant,

S.C. AQUA PLAN WEST S.R.L. ; J35/1646/2006; RO 18699000; loc. Sanandrei, nr.696A, jud. Timis

**DEVIZ GENERAL (cf. H.G. 907/2016)**

al obiectivului de investiții

**"EXTINDEREA SISTEMELOR DE ALIMENTARE CU APA SI CANALIZARE MENAJERA DIN COMUNA MOSNITA NOUA, JUD. TIMIȘ"**

Nr.crt.	Denumirea capitolului și subcapitolelor de cheltuieli	Valoare (fara T.V.A.)	TVA	Valoare cu TVA
		lei	lei	lei
1	2	3	4	5
<b>CAPITOLUL 1. Cheltuieli pentru obtinerea si amenajarea terenului</b>				
1.1.	Obținerea Terenului	-	-	-
1.2.	<b>Amenajarea terenului</b>	<b>98.805,00</b>	<b>18.772,95</b>	<b>117.577,95</b>
1.3.	<b>Amenajari pentru protectia mediului si aducerea la starea initiala</b>	<b>55.605,00</b>	<b>10.564,95</b>	<b>66.169,95</b>
1.4.	Cheltuieli pentru relocarea/protecția utilităților	-	-	-
<b>Total capitolul 1</b>		<b>154.410,00</b>	<b>29.337,90</b>	<b>183.747,90</b>
<b>CAPITOLUL 2 Cheltuieli pentru asigurarea utilităților necesare obiectivului de investiții</b>				
<b>Total capitolul 2</b>		<b>1.402.000,00</b>	<b>266.380,00</b>	<b>1.668.380,00</b>
<b>CAPITOLUL 3 Cheltuieli pentru proiectare și asistență tehnică</b>				
3.1.	<b>Studii</b>	<b>230.000,00</b>	<b>43.700,00</b>	<b>273.700,00</b>
	3.1.1. Studii de teren	230.000,00	43.700,00	273.700,00
	3.1.2. Raport privind impactul asupra mediului	-	-	-
	3.1.3. Alte studii specifice	-	-	-
3.2.	<b>Documentații-suport și cheltuieli pentru obținerea de avize, acorduri și autorizații</b>	<b>58.500,00</b>	<b>11.115,00</b>	<b>69.615,00</b>
3.3.	<b>Expertizare tehnică</b>	-	-	-
3.4.	<b>Certificarea performanței energetice și auditul energetic al clădirilor</b>	-	-	-
3.5.	<b>Proiectare</b>	<b>1.180.000,00</b>	<b>224.200,00</b>	<b>1.404.200,00</b>
	3.5.1. Temă de proiectare + Nota conceptuala	-	-	-
	3.5.2. Studiu de fezabilitate	-	-	-
	3.5.3. Studiu de fezabilitate/documentație de avizare a lucrărilor de intervenții și deviz general	270.000,00	51.300,00	321.300,00
	3.5.4. Documentațiile tehnice necesare în vederea obținerii avizelor/acordurilor/autorizațiilor	120.000,00	22.800,00	142.800,00
	3.5.5. Verificarea tehnică de calitate a proiectului tehnic și a detaliilor de execuție	40.000,00	7.600,00	47.600,00
	3.5.6. Proiect tehnic și detalii de execuție	750.000,00	142.500,00	892.500,00
3.6.	<b>Organizarea procedurilor de achiziție</b>	<b>150.000,00</b>	<b>28.500,00</b>	<b>178.500,00</b>
3.7.	<b>Consultanta</b>	<b>909.000,00</b>	<b>172.710,00</b>	<b>1.081.710,00</b>
	3.7.1. Managementul de proiect pentru obiectivul de investiții	909.000,00	172.710,00	1.081.710,00
	3.7.1.1. Managementul de proiect pentru obiectivul de investiții - Consultanta elaborare si depunere cerere de finantare	270.000,00	51.300,00	321.300,00
	3.7.1.2. Managementul de proiect pentru obiectivul de investiții - implementare	639.000,00	121.410,00	760.410,00
	3.7.2. Auditul financiar	-	-	-
3.8.	<b>Asistenta tehnica</b>	<b>405.000,00</b>	<b>76.950,00</b>	<b>481.950,00</b>
	3.8.1. Asistență tehnică din partea proiectantului	160.000,00	30.400,00	190.400,00
	3.8.1.1. pe perioada de execuție a lucrărilor	80.000,00	15.200,00	95.200,00
	3.8.1.2. pentru participarea proiectantului la fazele incluse în programul de control al lucrărilor de execuție, avizat de către Inspectoratul de Stat în Construcții	80.000,00	15.200,00	95.200,00
	3.8.2. Dingenție de șantier	220.000,00	41.800,00	261.800,00
	3.8.3. Coordonator în materie de securitate și sănătate - conform Hotărârii Guvernului nr. 300/2006, cu modificările și completările ulterioare	25.000,00	4.750,00	29.750,00
<b>Total capitolul 3</b>		<b>2.932.500,00</b>	<b>557.175,00</b>	<b>3.489.675,00</b>

<b>CAPITOLUL 4 Cheltuieli pentru investiția de bază</b>				
4.1.	Construcții și instalații	12.222.114,70	2.322.201,79	14.544.316,49
4.2.	Montaj utilaje, echipamente tehnologice și funcționale	933.200,00	177.308,00	1.110.508,00
4.3.	Utilaje, echipamente tehnologice și funcționale care necesită montaj	9.573.500,00	1.818.965,00	11.392.465,00
4.4.	Utilaje, echipamente tehnologice și funcționale care nu necesită montaj și echipamente de transport	-	-	-
4.5.	Dotări	-	-	-
4.6.	Active necorporale	-	-	-
<b>Total capitolul 4</b>		<b>22.728.814,70</b>	<b>4.318.474,79</b>	<b>27.047.289,49</b>
<b>CAPITOLUL 5 Alte cheltuieli</b>				
5.1.	<b>Organizare de șantier</b>	<b>103.887,97</b>	<b>19.738,71</b>	<b>123.626,68</b>
	5.1.1. Lucrări de construcții și instalații aferente organizării de șantier	85.554,80	16.255,41	101.810,21
	5.1.2. Cheltuieli conexe organizării șantierului	18.333,17	3.483,30	21.816,47
5.2.	<b>Comisioane, cote, taxe, costul creditului</b>	<b>162.158,42</b>	<b>-</b>	<b>162.158,42</b>
	5.2.1. Comisioanele și dobânzile aferente creditului băncii finanțatoare	-	-	-
	5.2.2. Cota aferentă ISC pentru controlul calității lucrărilor de construcții	88.450,05	-	88.450,05
	5.2.3. Cota aferentă ISC pentru controlul statului în amenajarea teritoriului, urbanism și pentru autorizarea lucrărilor de construcții	-	-	-
	5.2.4. Cota aferentă Casei Sociale a Constructorilor - CSC	73.708,37	-	73.708,37
	5.2.5. Taxe pentru acorduri, avize conforme și autorizația de construire/desființare	-	-	-
5.3.	<b>Cheltuieli diverse și neprevăzute (din 1.2;1.3;1.4;2;3.5;3.8;4 ale DG)</b>	<b>77.368,86</b>	<b>14.700,08</b>	<b>92.068,94</b>
5.4.	<b>Cheltuieli pentru informare și publicitate</b>	<b>-</b>	<b>-</b>	<b>-</b>
<b>Total capitol 5</b>		<b>343.415,25</b>	<b>34.438,80</b>	<b>377.854,05</b>
<b>CAPITOLUL 6 Cheltuieli pentru probe tehnologice și teste</b>				
6.1.	Pregătirea personalului de exploatare	25.000,00	4.750,00	29.750,00
6.2.	Probe tehnologice și teste	50.000,00	9.500,00	59.500,00
<b>Total capitol 6</b>		<b>75.000,00</b>	<b>14.250,00</b>	<b>89.250,00</b>
7.1.	Cheltuieli aferente marjei de buget 25% din (1.2 + 1.3 + 1.4 + 2 + 3.1 + 3.2 + 3.3 + 3.5 + 3.7 + 3.8 + 4 + 5.1.1)	6.788.319,88	1.289.780,78	8.078.100,66
7.2.	Cheltuieli pentru constituirea rezervei de implementare pentru ajustarea de preț	50.000,00	9.500,00	59.500,00
<b>Total capitol 7</b>		<b>6.838.319,88</b>	<b>1.299.280,78</b>	<b>8.137.600,66</b>
<b>TOTAL GENERAL</b>		<b>34.474.459,83</b>	<b>6.519.337,27</b>	<b>40.993.797,10</b>
<b>din care: C + M (1.2 + 1.3 + 1.4 + 2 + 4.1 + 4.2 + 5.1.1)</b>		<b>14.797.279,50</b>	<b>2.811.483,11</b>	<b>17.608.762,61</b>
Beneficiar/Investitor Comuna Mosnita Noua		Intocmit, S.C. AQUA PLAN WEST S.R.L.		
		Valoare (fara T.V.A.)	TVA	Valoare cu TVA
<b>Total general din care:</b>		<b>34.474.459,83</b>	<b>6.519.337,27</b>	<b>40.993.797,10</b>
<b>Buget de stat</b>		<b>25.210.084,03</b>	<b>4.789.915,97</b>	<b>30.000.000,00</b>
<b>Buget local</b>		<b>9.264.375,80</b>	<b>1.729.421,30</b>	<b>10.993.797,10</b>





## PROIECT DE HOTĂRÂRE nr. 110/27.03.2024

pentru modificarea *Lista strazi* – Anexa la Acordul cadru aprobat prin HCL nr. 106/27.04.2023 – modificata, *privind aprobarea Caietului de sarcini si a Indicatorilor tehnico-economici pentru executia lucrarilor de intretinere si reparatii prin pietruire, executie rigole profilate si drenuri – drumuri si strazi in Comuna Mosnita Noua si atribuirea directa catre S.C. Mosniteana S.R.L. a contractului de lucrari prin Acord-cadru*

Consiliul local al comunei Moșnița Nouă, ales în condițiile stabilite de Legea nr. 115/2015 pentru alegerea autorităților administrației publice locale, întrunit în ședință ordinară la data de .....

*Având în vedere:*

- Raportul Compartimentului de specialitate din cadrul primăriei comunei Moșnița Nouă cu număr 9567/27.03.2024 – Compartiment Tehnic, prin Raul Codrean.
- Nota justificativa nr. 9564/27.03.2024 a Compartimentului Tehnic.
- avizul comisiei de specialitate;

Avand in vedere Acordul Cadru nr. 65572/28.04.2023.

Avand in vedere prevederile Art. 19, Cap. 2 „Administrarea drumurilor” din ORDONANTA GUVERNULUI Nr. 43/1997 republicată, in ultima forma modificată la data de 25 mai 2023.

Avand in vedere disp. H.G. nr. 907/2016 privind etapele de elaborare și conținutul cadru al documentațiilor tehnico-economice aferente obiectivelor/proiectelor de investiții finanțate din fonduri publice;

În baza prevederilor Ordonanței de Urgență a Guvernului nr. 114/2018 privind instituirea unor măsuri în domeniul investițiilor publice și a unor măsuri fiscal-bugetare, modificarea și completarea unor acte normative și prorogarea unor termene;

Având în vedere dispozițiile HCL nr. 106/27.04.2023 prin care s-au aprobat Caietul de sarcini si Indicatorii tehnico-economici pentru executia lucrarilor de intretinere si reparatii prin pietruire, executie rigole profilate si drenuri – drumuri si strazi in Comuna Mosnita Noua si s-a atribuit catre S.C. Mosniteana S.R.L. contractul de lucrari prin Acord-cadru, modificata prin HCL nr. 195/21.08.2023.

Avand in vedere disp. HCL nr. 314/23.11.2023, HCL nr. 23/25.01.2024 si HCL nr. 83/29.02.2024.

În temeiul art. 129, alin. 2, lit. d, alin. 7, art. 139, alin. 1 și art. 196, alin. 1, lit. a din Ordonanța de Urgență nr. 57/2019 privind Codul administrativ:



## HOTĂRĂȘTE

Art. 1. Se aprobă modificarea *Lista strazi* – Anexa la Acordul cadru aprobat prin HCL nr. 106/27.04.2023 – modificata, *privind aprobarea Caietului de sarcini si a Indicatorilor tehnico-economici pentru executia lucrarilor de intretinere si reparatii prin pietruire, executie rigole profilate si drenuri – drumuri si strazi in Comuna Mosnita Noua si atribuirea directa catre S.C. Mosniteana S.R.L. a contractului de lucrari prin Acord-cadru*, prin suplimentarea listei cu 25 strazi, rezultand un total de 444 străzi, conform Anexei la prezenta hotarare.

Art. 2. Cu ducerea la îndeplinire a prevederilor prezentei hotărâri se încredințează primarul comunei Mosnita Noua prin aparatul de specialitate.

Art. 3. Prezenta hotărâre se comunică în termenul prevăzut de lege, prin grija secretarului general: Instituției Prefectului - Județul Timiș, Primarului Comunei Moșnița Nouă și se va aduce la cunoștință publică prin publicare pe pagina [www.mosnita.ro](http://www.mosnita.ro)

**ÎNTOCMIT,  
PRIMAR,  
Florin Octavian BUCUR**

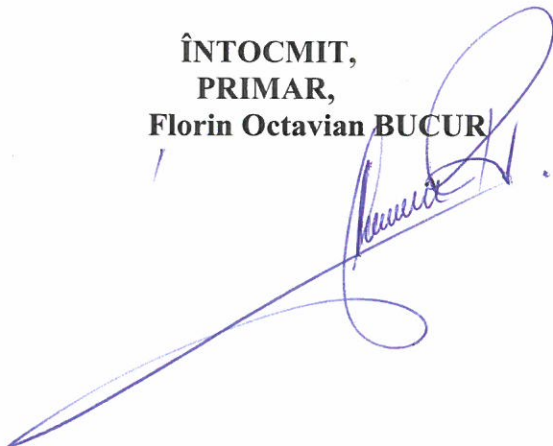



Nr. 9567/27.03.2024

## RAPORT DE SPECIALITATE

pentru modificarea Anexa Lista strazi acordului cadru nr. 65572 din 28.04.2023, privind executia lucrarilor de intretinere si reparatii prin pietruire, executie rigole profilate si drenuri — drumuri si strazi in Comuna Mosnita Noua si atribuirea directa catre S.C. Mosniteana S.R.L.

Având în vedere prevederile Art. 19, Cap. 2 „Administrarea drumurilor” din ORDONANTA GUVERNULUI Nr. 43/1997 republicată, în ultima forma modificată la data de 25 mai 2023, privind regimul drumurilor respectiv, „Zona străzilor include partea carosabilă, acostamentele, șanțurile, rigolele, trotuarele, spatiile verzi care separă sensurile de circulație, pistele pentru cicliști, suprafețele adiacente pentru parcaje, staționari sau opriri, precum și suprafețele de teren necesare amplasării anexelor acestora pietruirea acestor trasee reprezintă o prima etapă pentru o viitoare realizare a unor suprastructuri rutiere moderne, când evoluția traficului rutier o va impune si beneficiarul va dispune de resursele financiare necesare. Prin dezvoltarea infrastructurii rutiere de transport, în zonă se creează premisele unor noi oportunități pentru populație, agenții economici si colectivitățile regionale si locale.

În timpul derulari lucrarilor aferente acordului cadru nr. 65572 din 28.04.2023, ca urmare a adresei nr 9564/27.03.2024 venite din partea Departamentului Tehnic, reiese necesitatea suplimentarii cu un numar de 25 strazi.

Din aceste considerente investiția este necesară și oportună, încadrându-se în cerințele benefice de întreținere a infrastructurii rutiere, precum și a creșterii nivelului de trai al populației locale si propunem spre aprobare modificare anexei cu strazi pentru execuția lucrărilor de



întreținere și reparații prin pietruire, execuție rigole profilate și drenuri - drumuri și străzi în Comuna Moșnița Nouă, aceste lucrări fiind considerate imperios necesare ca urmare a vizitelor pe teren a compartimentului tehnic și a deselor solicitări din partea cetățenilor comunei, în vederea amenajării străzilor neamenajate corespunzător conform O.G. 43/1997 republicată.

În acest sens, aducem următoarele modificări anexei „Lista Strazi” aprobate în HCL nr.83/29.02.2024.

Propunerea de proiect îndeplinește condițiile legale pentru a fi supusă dezbaterii consiliului local .

Întocmit,  
Compartiment Tehnic  
Raul CODREAN

A handwritten signature in blue ink, appearing to be 'Raul CODREAN', written over the printed name.





Nr.înreg. 9564/27.03.2024

## NOTĂ JUSTIFICATIVĂ

În urma verificărilor făcute pe teren de către Departamentul Tehnic din cadrul UAT Moșnița Nouă și a nenumăratelor sesizări din partea cetățenilor, am constatat necesitatea suplimentării listei străzi anexată la Acordul Cadru nr. 65572 din 28.04.2023 încheiat între COMUNA MOȘNIȚA NOUĂ, în calitate de achizitor și SC MOȘNIȚEANA SRL în calitate de executant, pentru asigurarea și menținerea în condiții optime și de siguranță a traficului rutier și având în vedere Normativul privind întreținerea și repararea drumurilor publice, ind. AND 554-2002, conform tabelului de mai jos :

nr crt	denumire strada	Lungime ml
1.	PETROȘANI	200
2.	TOPOGRAFILOR	380
3.	ROZELOR	185
4.	ASTRILOR PARTIAL	100
5.	MISTRETULUI	320
6.	TIBLES	315
7.	SCORUȘULUI - PARTIAL	200
8.	TOPORASILOR	350
9.	MINSC	370
10.	VILNIUS	125
11.	BERNA PARTIAL	160
12.	ZALAU	200
13.	CIRESULUI	200
14.	PIESICULUI	200
15.	VISINULUI	100
16.	MACESULUI	400
17.	CORCODUSULUI	400
18.	SATU MARE	180
19.	CAISULUI - PARȚIAL	240
20.	TÂMPA	300
21.	VOINEȘTI	145
22.	TARGU FRUMOS	150
23.	CALAFINDEȘTI	420
24.	PASCANI	465
25.	PITEȘTI PARTIAL	150
<b>TOTAL</b>		<b>6255</b>

ÎNTOCMIT,  
Inspector de specialitate  
Codrean Raul

**Anexa strazi acord cadru 22.02.2024**

Nr. crt	Strada	ML	Suprafata estimate la 4,5 latime
1.	<b>Acvilei</b>	600	2700
2.	<b>Adamclisi</b>	345	1552.5
3.	<b>Adelina</b>	350	1575
4.	<b>Adriana</b>	490	2205
5.	<b>AFINULUI</b>	400	1800
6.	<b>Agrisului</b>	380	1710
7.	<b>AIDA</b>	240	1080
8.	<b>Alba</b>	400	1800
9.	<b>Alba-ca-zaoda</b>	115	517.5
10.	<b>Aleodor</b>	582	2619
11.	<b>ALEXANDRA</b>	100	450
12.	<b>Alpinului</b>	275	1237.5
13.	<b>Alunului</b>	300	1350
14.	<b>ALUNULUI</b>	200	900
15.	<b>Amalia</b>	155	697.5
16.	<b>Amicitiei</b>	474	2133
17.	<b>Andrada</b>	880	3960
18.	<b>Anilului</b>	70	315
19.	<b>Anisia</b>	155	697.5
20.	<b>Antim</b>	220	990
21.	<b>Ardeal</b>	161	724.5
22.	<b>Arinului</b>	613	2758.5
23.	<b>Arlechino</b>	681	3064.5
24.	<b>Armenis</b>	445	2002.5
25.	<b>Armoniei</b>	542	2439
26.	<b>Artarului</b>	401	1804.5
27.	<b>Aurel cosma</b>	210	945
28.	<b>Băgrinului</b>	346	1557
29.	<b>Baku</b>	430	1935
30.	<b>Banat</b>	434	1953
31.	<b>Barnar</b>	363	1633.5
32.	<b>Bartok bela</b>	610	2745
33.	<b>Basmului</b>	440	1980
34.	<b>Bastinarilor</b>	182	819
35.	<b>Baziaș</b>	315	1417.5
36.	<b>Beba veche</b>	311	1399.5
37.	<b>Belgrad</b>	171	769.5
38.	<b>Berzovia</b>	200	900
39.	<b>BERZOVIA</b>	543	2443.5
40.	<b>Bicaz</b>	577	2596.5

41.	<b>Bigăr</b>	420	1890
42.	<b>Birda</b>	1,200	5400
43.	<b>Bistrita</b>	920	4140
44.	<b>Blocului</b>	280	1260
45.	<b>Bogda</b>	190	855
46.	<b>Bolero</b>	438	1971
47.	<b>Boqa</b>	151	679.5
48.	<b>Borlova</b>	400	1800
49.	<b>Bostinarilor</b>	200	900
50.	<b>Bradului</b>	230	1035
51.	<b>Brândusa</b>	310	1395
52.	<b>Brândusei</b>	336	1512
53.	<b>Briana</b>	137	616.5
54.	<b>Brod</b>	240	1080
55.	<b>Bucegi</b>	86	387
56.	<b>Bucuriei</b>	407	1831.5
57.	<b>Budapesta</b>	310	1395
58.	<b>Buhui</b>	172	774
59.	<b>Bumbacului</b>	115	517.5
60.	<b>Bursucului</b>	350	1575
61.	<b>Caisului</b>	240	1080
62.	<b>Căliman</b>	615	2767.5
63.	<b>Camelia</b>	200	900
64.	<b>Cânepei</b>	582	2619
65.	<b>Cap Aurora</b>	70	315
66.	<b>capat birda</b>	153	688.5
67.	<b>Căprioarei</b>	343	1543.5
68.	<b>Carmen</b>	131	589.5
69.	<b>Carpenuului</b>	70	315
70.	<b>Carului</b>	300	1350
71.	<b>Castanului</b>	305	1372.5
72.	<b>CATALINA</b>	195	877.5
73.	<b>Catinei</b>	220	990
74.	<b>Cătinei</b>	70	315
75.	<b>Ceahlău</b>	100	450
76.	<b>Cebza</b>	330	1485
77.	<b>CECILIA</b>	100	450
78.	<b>Cedrului</b>	670	3015
79.	<b>Cenusareasa</b>	600	2700
80.	<b>Cerbului</b>	422	1899
81.	<b>Cerna</b>	320	1440
82.	<b>CETINEI</b>	230	1035
83.	<b>Cheile nerei</b>	180	810
84.	<b>Cheveres</b>	300	1350



85.	<b>ChiȘinău</b>	175	787.5
86.	<b>Chiajna</b>	330	1485
87.	<b>Chitarei</b>	80	360
88.	<b>Ciacova</b>	420	1890
89.	<b>Cicorii</b>	350	1575
90.	<b>Cimpoiului</b>	200	900
91.	<b>Cindrel</b>	402	1809
92.	<b>Cintezei</b>	50	225
93.	<b>Ciucas</b>	438	1971
94.	<b>Ciutei</b>	344	1548
95.	<b>Clarinetului</b>	150	675
96.	<b>Claudia</b>	290	1305
97.	<b>Coacazului</b>	70	315
98.	<b>Codobaturii</b>	396	1782
99.	<b>Colombina</b>	437	1966.5
100.	<b>Comarnic</b>	970	4365
101.	<b>Comlos</b>	900	4050
102.	<b>Concordiei</b>	406	1827
103.	<b>Consensului</b>	231	1039.5
104.	<b>Constructorilor</b>	440	1980
105.	<b>Contrabasului</b>	190	855
106.	<b>Corcodusului</b>	70	315
107.	<b>Corcova</b>	142	639
108.	<b>CORNELIA</b>	100	450
109.	<b>Coronini</b>	320	1440
110.	<b>Cosânziana</b>	252	1134
111.	<b>Costeiu</b>	200	900
112.	<b>CostineȘti</b>	120	540
113.	<b>Cotofenei</b>	200	900
114.	<b>Crăiasa zapezii</b>	393	1768.5
115.	<b>Criciova</b>	516	2322
116.	<b>Crinului</b>	500	2250
117.	<b>Cristina</b>	116	522
118.	<b>Crizantemei</b>	512	2304
119.	<b>Dafinului</b>	335	1507.5
120.	<b>Daliei</b>	310	1395
121.	<b>Dambovicioara</b>	780	3510
122.	<b>David</b>	130	585
123.	<b>Degetica</b>	211	949.5
124.	<b>Deta</b>	480	2160
125.	<b>Diana</b>	600	2700
126.	<b>Doamnei</b>	630	2835
127.	<b>Dognecea</b>	600	2700
128.	<b>Domasnea</b>	460	2070

129.	<b>Domino</b>	434	1953
130.	<b>Domogled</b>	210	945
131.	<b>Don pascal</b>	380	1710
132.	<b>DORINA</b>	100	450
133.	<b>Drogheriei 2</b>	200	900
134.	<b>Dropiei</b>	547	2461.5
135.	<b>DROPIEI</b>	550	2475
136.	<b>Drum cimitir Mosnita Veche</b>	360	1620
137.	<b>Drumul Ghirodei</b>	2700	12150
138.	<b>Dumbrava</b>	240	1080
139.	<b>Dumbravita</b>	300	1350
140.	<b>Ecologiștilor</b>	388	1746
141.	<b>Eforie</b>	150	675
142.	<b>Elena</b>	350	1575
143.	<b>Eretelui</b>	150	675
144.	<b>Eugenia</b>	100	450
145.	<b>Făget</b>	150	675
146.	<b>Fagului</b>	470	2115
147.	<b>Faistaff</b>	770	3465
148.	<b>Farmaciei</b>	360	1620
149.	<b>Fecioarei</b>	1000	4500
150.	<b>Ferma 5</b>	540	2430
151.	<b>Fibiș</b>	245	1102.5
152.	<b>FLAUTULUI</b>	450	2025
153.	<b>Florentina</b>	1,080	4860
154.	<b>Fluierului</b>	202	909
155.	<b>FRAGULUI</b>	400	1800
156.	<b>Fragutei</b>	400	1800
157.	<b>Frasinului</b>	725	3262.5
158.	<b>Frăției</b>	344	1548
159.	<b>Gabriela</b>	310	1395
160.	<b>Gaitei</b>	70	315
161.	<b>Gărâna</b>	587	2641.5
162.	<b>Gătaia</b>	239	1075.5
163.	<b>Georgeta</b>	410	1845
164.	<b>Ghiocelului</b>	180	810
165.	<b>Ghionoaiei</b>	500	2250
166.	<b>Ghirlandei</b>	310	1395
167.	<b>Giarmata</b>	350	1575
168.	<b>Giera</b>	220	990
169.	<b>Gotlob</b>	280	1260
170.	<b>Grânelor</b>	418	1881
171.	<b>Graului</b>	420	1890
172.	<b>Grâului</b>	319	1435.5

173.	<b>Greuceanu</b>	970	4365
174.	<b>Gurghiu</b>	215	967.5
175.	<b>Hameiului</b>	260	1170
176.	<b>Harap Alb</b>	140	630
177.	<b>Harpei</b>	130	585
178.	<b>Herculane</b>	440	1980
179.	<b>Hodoş</b>	250	1125
180.	<b>Horezu</b>	170	765
181.	<b>Hortensiei</b>	250	1125
182.	<b>IALOMICIOARA</b>	46	207
183.	<b>Iederei 2</b>	150	675
184.	<b>Ielelor</b>	624	2808
185.	<b>Iezer</b>	232	1044
186.	<b>Intrand birda</b>	200	900
187.	<b>Intrând strada Mare</b>	180	810
188.	<b>Inului</b>	586	2637
189.	<b>Ioan iliovici</b>	700	3150
190.	<b>Ionela</b>	50	225
191.	<b>Iris</b>	350	1575
192.	<b>Iutei</b>	110	495
193.	<b>Izabela</b>	50	225
194.	<b>Izlaz</b>	500	2250
195.	<b>Izvorul Miron</b>	210	945
196.	<b>Izvorului</b>	400	1800
197.	<b>Jebel</b>	210	945
198.	<b>Jimbolia</b>	821	3694.5
199.	<b>Jupiter</b>	655	2947.5
200.	<b>KARINA</b>	300	1350
201.	<b>Lăcrămioarei</b>	181	814.5
202.	<b>Liniştii</b>	615	2767.5
203.	<b>Linxului</b>	800	3600
204.	<b>Livezile</b>	270	1215
205.	<b>Luca</b>	405	1822.5
206.	<b>Lucia</b>	745	3352.5
207.	<b>Lugoj</b>	550	2475
208.	<b>Lupului</b>	310	1395
209.	<b>Macedonia</b>	125	562.5
210.	<b>Maceşului</b>	100	450
211.	<b>Macului</b>	580	2610
212.	<b>MADALINA</b>	180	810
213.	<b>Magdalena</b>	554	2493
214.	<b>Maghiranului</b>	380	1710
215.	<b>Maia</b>	220	990
216.	<b>Mamaia</b>	310	1395



217.	<b>Mandolina</b>	173	778.5
218.	<b>Mangalia</b>	205	922.5
219.	<b>MANUELA</b>	300	1350
220.	<b>Maramureș</b>	72	324
221.	<b>Mărășești</b>	442	1989
222.	<b>Mărăști</b>	520	2340
223.	<b>MARCELA</b>	180	810
224.	<b>Margaretei</b>	779	3505.5
225.	<b>Mărghitaș</b>	450	2025
226.	<b>Margina</b>	200	900
227.	<b>Maria</b>	1000	4500
228.	<b>Măruia Liviu Ioan</b>	620	2790
229.	<b>Măslinului</b>	416	1872
230.	<b>Matei</b>	120	540
231.	<b>Merișorului</b>	820	3690
232.	<b>Mesteacănului</b>	635	2857.5
233.	<b>Meziad</b>	700	3150
234.	<b>Mică</b>	150	675
235.	<b>Mica sirenă</b>	262	1179
236.	<b>Mierii</b>	120	540
237.	<b>MIERII</b>	120	540
238.	<b>Mierlei</b>	130	585
239.	<b>Miorita</b>	115	517.5
240.	<b>Mirandolina</b>	437	1966.5
241.	<b>Miresei</b>	250	1125
242.	<b>MOLIDULUI</b>	230	1035
243.	<b>Monica</b>	330	1485
244.	<b>Morisena</b>	280	1260
245.	<b>Muntenia</b>	496	2232
246.	<b>Murului</b>	300	1350
247.	<b>Mușcatei</b>	510	2295
248.	<b>Naiului</b>	447	2011.5
249.	<b>Natalia</b>	620	2790
250.	<b>Navodari</b>	705	3172.5
251.	<b>Nectarului</b>	109	490.5
252.	<b>NEDEEA</b>	650	2925
253.	<b>Neghiniță</b>	68	306
254.	<b>Neptun</b>	300	1350
255.	<b>Nevastuicii</b>	470	2115
256.	<b>Nițchidorf</b>	210	945
257.	<b>Ogorului</b>	1,050	4725
258.	<b>Ogrinova</b>	300	1350
259.	<b>Olimp</b>	110	495
260.	<b>Olimpia</b>	450	2025

261.	<b>Olt</b>	430	1935
262.	<b>Ortisoara</b>	329	1480.5
263.	<b>Orzului</b>	328	1476
264.	<b>Otelec</b>	340	1530
265.	<b>Păcii</b>	615	2767.5
266.	<b>Pădureni</b>	455	2047.5
267.	<b>Panseluței</b>	186	837
268.	<b>PARULUI</b>	200	900
269.	<b>Periam</b>	142	639
270.	<b>Pescărușului</b>	330	1485
271.	<b>Petuniei</b>	311	1399.5
272.	<b>Pianului</b>	80	360
273.	<b>Piatra craiului</b>	628	2826
274.	<b>Pietroasa</b>	350	1575
275.	<b>Pipăruș</b>	66	297
276.	<b>Pișchia</b>	142	639
277.	<b>Platanului</b>	180	810
278.	<b>Ploierului</b>	131	589.5
279.	<b>Polenului</b>	91	409.5
280.	<b>POLENULUI</b>	100	450
281.	<b>Politeții</b>	555	2497.5
282.	<b>Polovragi</b>	210	945
283.	<b>Popândăului</b>	280	1260
284.	<b>Porumbului</b>	300	1350
285.	<b>Posada</b>	100	450
286.	<b>Postăvarul</b>	329	1480.5
287.	<b>Prâslea</b>	152	684
288.	<b>Preot ioan bugariu</b>	250	1125
289.	<b>Preoti ioan cazacu</b>	320	1440
290.	<b>PREPELITEI</b>	257	1156.5
291.	<b>Prichindel</b>	1,000	4500
292.	<b>Prietnici</b>	1,113	5008.5
293.	<b>Prințesei</b>	206	927
294.	<b>Prislop</b>	360	1620
295.	<b>Privighetorii</b>	122	549
296.	<b>PRUNULUI</b>	150	675
297.	<b>PRUNULUI</b>	150	675
298.	<b>Pupezei</b>	393	1768.5
299.	<b>Racovita</b>	450	2025
300.	<b>Radu Vodă</b>	220	990
301.	<b>Rânca</b>	400	1800
302.	<b>Randunicii</b>	130	585
303.	<b>Rapiței</b>	295	1327.5
304.	<b>Rarău</b>	585	2632.5

305.	<b>RECAS</b>	300	1350
306.	<b>Roamanesti</b>	980	4410
307.	<b>Rodica</b>	200	900
308.	<b>Rodnei</b>	378	1701
309.	<b>Rovina</b>	210	945
310.	<b>Roxana</b>	280	1260
311.	<b>Rudaria</b>	180	810
312.	<b>Rusca</b>	200	900
313.	<b>Salciei</b>	739	3325.5
314.	<b>Sanziana</b>	460	2070
315.	<b>Sat bătran</b>	160	720
316.	<b>Saturn</b>	280	1260
317.	<b>Saxafonului</b>	150	675
318.	<b>Scaramoushe</b>	527	2371.5
319.	<b>Scărișoara</b>	240	1080
320.	<b>Schitului</b>	250	1125
321.	<b>Scorusului</b>	860	3870
322.	<b>Sebes</b>	117	526.5
323.	<b>Secariei</b>	455	2047.5
324.	<b>Secean</b>	800	3600
325.	<b>SEMENIC</b>	380	1710
326.	<b>Sfinxul bănățean</b>	215	967.5
327.	<b>Sichevița</b>	430	1935
328.	<b>Silvia</b>	210	945
329.	<b>Simetriei</b>	213	958.5
330.	<b>Simpatiei</b>	585	2632.5
331.	<b>Smeurului</b>	300	1350
332.	<b>Smochinului</b>	100	450
333.	<b>Socodor</b>	135	607.5
334.	<b>Sofia (parțial)</b>	500	2250
335.	<b>Soimului</b>	300	1350
336.	<b>Speranței</b>	178	801
337.	<b>Stefanesti</b>	1,300	5850
338.	<b>Stejarului</b>	610	2745
339.	<b>Stuparilor</b>	300	1350
340.	<b>Sturzului</b>	555	2497.5
341.	<b>Sumagau danila</b>	260	1170
342.	<b>Surduc</b>	390	1755
343.	<b>Țambalului</b>	130	585
344.	<b>Țarcu</b>	618	2781
345.	<b>Țarinei</b>	580	2610
346.	<b>Tbilisi</b>	330	1485
347.	<b>Terapieii</b>	180	810
348.	<b>Teregova</b>	429	1930.5



349.	<b>Țicleanului</b>	550	2475
350.	<b>Timișeni</b>	410	1845
351.	<b>Timișului</b>	1,750	7875
352.	<b>Tisei</b>	240	1080
353.	<b>Tismana</b>	180	810
354.	<b>Tomnatic</b>	129	580.5
355.	<b>Topleț</b>	160	720
356.	<b>Topografilor</b>	387	1741.5
357.	<b>Tormac</b>	400	1800
358.	<b>Trandafirului</b>	650	2925
359.	<b>Transilvania</b>	488	2196
360.	<b>Trompetei</b>	210	945
361.	<b>Țugulea</b>	219	985.5
362.	<b>Tulnicului</b>	80	360
363.	<b>Turandot</b>	570	2565
364.	<b>Uliului</b>	200	900
365.	<b>Ulmului</b>	270	1215
366.	<b>Ursitoarei</b>	121	544.5
367.	<b>Ursului</b>	190	855
368.	<b>Valeria</b>	290	1305
369.	<b>Văliug</b>	132	594
370.	<b>Vama Veche</b>	120	540
371.	<b>Vârtop</b>	192	864
372.	<b>Vasile crasmaru</b>	320	1440
373.	<b>Vatican</b>	450	2025
374.	<b>Venus</b>	165	742.5
375.	<b>Vermeș</b>	235	1057.5
376.	<b>VESELIEI</b>	360	1620
377.	<b>VEVERITEI</b>	570	2565
378.	<b>Vicentiu cernet</b>	795	3577.5
379.	<b>VIDERI</b>	320	1440
380.	<b>Vidraru</b>	608	2736
381.	<b>VIDREI</b>	345	1552.5
382.	<b>Viilor</b>	980	4410
383.	<b>Violoncelului</b>	120	540
384.	<b>Viorelelor</b>	125	562.5
385.	<b>Viorii</b>	513	2308.5
386.	<b>Voineasa</b>	220	990
387.	<b>VULPII</b>	123	553.5
388.	<b>Vulturului</b>	280	1260
389.	<b>Xenia</b>	690	3105
390.	<b>Zadieii</b>	131	589.5
391.	<b>Zaganului</b>	200	900
392.	<b>Zânelor</b>	1,091	4909.5

393.	<b>Zaraza</b>	204	918
394.	<b>ZMEURULUI</b>	380	1710
<b>Suplimentare străzi 22.02.2024</b>			
395.	<b>Straja</b>	200	900
396.	<b>Borsa</b>	230	1035
397.	<b>Sinaia</b>	100	450
398.	<b>Predeal</b>	170	765
399.	<b>Păltiniș</b>	160	720
400.	<b>Semenic</b>	600	2700
401.	<b>Arieșeni</b>	50	225
402.	<b>Pietroasa 2</b>	170	675
403.	<b>Praga</b>	100	450
404.	<b>Copenhaga</b>	100	450
405.	<b>San Marino</b>	100	450
406.	<b>Mesteacănului 2</b>	450	2025
407.	<b>Apicultorilor</b>	750	3375
408.	<b>Salcânilor</b>	515	2317,5
409.	<b>Nagâtului</b>	70	315
410.	<b>Ploierului 2</b>	350	1575
411.	<b>Prepeleței 2</b>	100	450
412.	<b>Zada</b>	620	2790
413.	<b>Tuia</b>	90	405
414.	<b>Gaiței 2</b>	330	1485
415.	<b>Molidului 2</b>	160	720
416.	<b>Topolnița</b>	40	180
417.	<b>Movilei</b>	50	225
418.	<b>Intrând Românești</b>	150	657
419.	<b>Cornea</b>	100	450
<b>Suplimentare străzi 27.03.2024</b>			
420.	<b>PETROȘANI</b>	200	900
421.	<b>TOPOGRAFILOR</b>	380	1710
422.	<b>ROZELOR</b>	185	832.5
423.	<b>ASTRILOR PARTIAL</b>	100	450
424.	<b>MISTRETULUI</b>	320	1440
425.	<b>TIBLES</b>	315	1417.5
426.	<b>SCORUȘULUI - PARTIAL</b>	200	900
427.	<b>TOPORASILOR</b>	350	1575
428.	<b>MINSC</b>	370	1665
429.	<b>VILNIUS</b>	125	562.5
430.	<b>BERNA PARTIAL</b>	160	720
431.	<b>ZALAU</b>	200	900
432.	<b>CIRESULUI</b>	200	900
433.	<b>PIESICULUI</b>	200	900
434.	<b>VISINULUI</b>	100	450

435.	<b>MACESULUI</b>	400	1800
436.	<b>CORCODUSULUI</b>	400	1800
437.	<b>SATU MARE</b>	180	810
438.	<b>CAISULUI - PARȚIAL</b>	240	1080
439.	<b>TÂMPA</b>	300	1350
440.	<b>VOINEȘTI</b>	145	652.5
441.	<b>TARGU FRUMOS</b>	150	675
442.	<b>CALAFINDEȘTI</b>	420	1890
443.	<b>PASCANI</b>	465	2092.5
444.	<b>PITESTI PARTIAL</b>	150	675

<b>TOTAL</b>	<b>Numar strazi</b>	<b>Metru liniar</b>	<b>Metro patrat</b>
	<b>444</b>	<b>154781</b>	<b>696514</b>

Întocmit,  
Raul CODREAN







**ROMÂNIA**  
**Județul Timiș**  
**Comuna Moșnița Nouă**



**PROIECT DE HOTĂRÂRE NR. 111 din 27.03.2024**

**privind aprobarea tarifelor pentru activitatea de tratare a deșeurilor reziduale provenite din Zona 1 Timișoara, pentru activitatea de sortare a deșeurilor de hârtie, carton, metal și plastic provenite din Zona 1 Timișoara desfășurate în cadrul Stației de Sortare a Deșeurilor Municipale Timișoara (SSDM Timișoara) și a tarifelor pentru activitățile desfășurate în cadrul Stației de Sortare a Deșeurilor Municipale Timișoara (SSDM Timișoara) în baza Contractului de prestări servicii pentru activitățile de sortare a deșeurilor reciclabile și tratare a deșeurilor reziduale în vederea valorificării energetice/reciclare nr. 8354/10.10.2023**

Consiliul Local al Comunei Moșnița Nouă, întrunit în ședința ordinară din data de \_\_\_\_ 2024,

Primind solicitarea Asociației de Dezvoltare Intercomunitară Deșeuri Județul Timiș nr.2041/14.03.2024, înregistrată la UAT Moșnița Nouă sub nr.7995/14.03.2024 și Decizia Consiliului Director al ADID Timiș nr. 2/05.03.2024 prin care s-a avizat modificarea tarifului pentru activitatea de tratare a deșeurilor reziduale provenite din Municipiul Timișoara și cele 9 comune periurbane, respectiv tariful pentru activitatea de sortare a deșeurilor de hârtie, carton, metal și plastic provenite din Zona 1 Timișoara pentru activitățile desfășurate în cadrul Stației de Sortare a Deșeurilor Municipale Timișoara (SSDM Timișoara), modificate ca urmare:

- 1. majorării începând cu data de 01.01.2024 a cuantumului contribuției pentru economie circulară (CEC) de la 80 lei/tonă la 160 de lei/tonă în conformitate cu Legea 175/2023 privind aprobarea O.U.G. nr. 125/2022 pentru modificarea și completarea O.U.G nr. 196/2005 privind Fondul pentru mediu;
- 2. modificarea tarifelor pentru activitățile desfășurate în cadrul DDN Ghizela începând cu data de 01.01.2024 potrivit H.C.J. Timiș nr. 228/03.10.2023, efectuate ca urmare solicitării operatorului din Adresa nr. 7427/21.11.2023, înregistrată la ADID Timiș sub nr. 9576/21.11.2023 și a completărilor și modificărilor depuse prin Adresa nr. 8147/13.12.2023, înregistrată la ADID Timiș sub nr. 10801/13.12.2023; precum și modificarea tarifului pentru activitățile desfășurate în cadrul SSDM Timișoara, avizată prin Decizia Consiliului Director ADID Timiș nr. 3/11.03.2024, prin care s-a avizat modificarea tarifului în vederea efectuării de reparații/investiții la SSDM Timișoara potrivit solicitării operatorului Stației de sortare deșeuri municipale Timișoara – RETIM ECOLOGIC SERVICE S.A. din Adresa nr. 2542/04.03.2024 modificată și completată prin Adresa nr. 2684/11.03.2024.

#### **Luând act de:**

- Referatul de aprobare întocmit de către primarul comunei Florin Octavian BUCUR nr. 9630/27.03.2024
- Raportul compartimentului protecția mediului din cadrul UAT Moșnița Nouă, nr.9629/27.03.2024;
- Avizul comisiei de specialitate ;

#### **Văzând prevederile actelor normative:**

- ❖ *art. 15, art. 29 alin. 2 lit. b) și d) și art. 34 din Legea serviciului de salubritate a localităților nr. 101/2006 (rerepublicată în Monitorul Oficial nr. 920/12.10.2023);*
- ❖ *art. 36 alin. 1 lit. a) și lit. c), art. 65 alin. 1 lit. a) din Ordinul A.N.R.S.C. nr. 640/2022 privind aprobarea Normelor metodologice de stabilire, ajustare sau modificare a tarifelor pentru activitățile de salubritate, precum și de calculare a tarifelor/taxelor distincte pentru gestionarea deșeurilor și a taxelor de salubritate;*
- ❖ *O.U.G. nr. 196/2005 privind Fondul pentru mediu, cu modificările și completările ulterioare;*
- ❖ *O.U.G. nr. 92/2021 privind regimul deșeurilor, cu modificările și completările ulterioare;*
- ❖ *Legea nr. 249/2015 privind modalitatea de gestionare a ambalajelor și a deșeurilor de ambalaje;*
- ❖ *art. 10 alin. 5 și alin. 5' din Legea privind serviciile comunitare de utilități publice nr. 51/2006;*
- ❖ *art. 9 din Contractului de prestări servicii pentru activitățile de sortare a deșeurilor reciclabile și tratare a deșeurilor reziduale în vederea valorificării energetice/reciclare nr. 8354/10.10.2023,*

În temeiul dispozițiilor art.129 alin.3 lit.d, alin7, lit.i , *art. 134 alin. 1 lit. a)* coroborate cu prevederile *art. 133 alin. 2 lit. a)*, ale *art. 136*, și ale *art. 139 alin. 1 din Codul Administrativ*,

#### **HOTĂRĂȘTE :**

**Art. 1.** Se aprobă modificarea tarifului pentru activitatea de tratare a deșeurilor reziduale provenite din Municipiul Timișoara și cele 9 comune periurbane și care fac parte din Zona 1 Timișoara pentru activitățile desfășurate în cadrul Stației de Sortare a Deșeurilor Municipale Timișoara (SSDM Timișoara) în baza Contractului de prestări servicii pentru activitățile de sortare a deșeurilor reciclabile și tratare a deșeurilor reziduale în vederea valorificării energetice/reciclare nr. 8354/10.10.2023, încheiat cu RETIM ECOLOGIC SERVICE S.A., după cum urmează:

Tabel 1: TARIF pentru activitatea de tratare a deșeurilor REZIDUALE

ACTIVITATE	Tarif (fără TVA)		Tarif propus
	Tarif	lei/tonă	
Tratare deșeuri reziduale			<b>279,13</b>
	Tarif utilizatori casnici - urban	lei/persoană/lună	<b>6,17</b>
	Tarif utilizatori casnici - rural	lei/persoană/lună	<b>2,10</b>
	Tarif utilizatori non casnici - urban	lei/mc	<b>106,22</b>
	Tarif utilizatori non casnici - rural	lei/mc	<b>107,06</b>

**Art. 2.** Se aprobă modificarea tarifului pentru activitatea de sortare a deșeurilor de hârtie, carton, metal și plastic provenite din Zona 1 Timișoara pentru activitățile desfășurate în cadrul Stației de Sortare a Deșeurilor Municipale Timișoara (SSDM Timișoara) în baza Contractului de prestări servicii pentru activitățile de sortare a deșeurilor reciclabile și tratare a deșeurilor reziduale în vederea valorificării energetice/reciclare nr. 8354/10.10.2023, încheiat cu RETIM ECOLOGIC SERVICE S.A., după cum urmează:

Tabel 2: TARIF pentru activitatea de sortare a deșeurilor RECICLABILE

ACTIVITATE	Tarif (fără TVA)		Tarif propus
	Tarif	lei/tonă	
Sortare deșeuri reciclabile			<b>524,55</b>
	Tarif utilizatori casnici - urban	lei/persoană/lună	<b>4,22</b>
	Tarif utilizatori casnici - rural	lei/persoană/lună	<b>1,44</b>
	Tarif utilizatori non casnici - urban	lei/mc	<b>37,71</b>
	Tarif utilizatori non casnici - rural	lei/mc	<b>40,04</b>

**Art. 3.** Tarifele prevăzute la art. 1 și art. 2 din prezenta hotărâre, vor intra în vigoare începând cu ziua următoare datei aprobării lor în AGA ADID Timiș – Zona 1 Timișoara.

**Art. 4.** Se aprobă modificarea tarifului pentru activitățile desfășurate în cadrul Stației de sortare deșeuri municipale Timișoara în vederea efectuării de reparații/investiții la Stația de sortare deșeuri municipale Timișoara, în baza Contractului de prestări servicii pentru activitățile de sortare a deșeurilor reciclabile și tratare a deșeurilor reziduale în vederea valorificării energetice/reciclare nr. 8354/10.10.2023, încheiat cu RETIM ECOLOGIC SERVICE S.A., după cum urmează:

Tabel 3

ACTIVITATE	Tarif (fără TVA)		Tarif propus
	Tarif	lei/tonă	
Tratare deșeuri reziduale			<b>362,14</b>
	Tarif utilizatori casnici - urban	lei/persoană/lună	<b>8,00</b>
	Tarif utilizatori casnici - rural	lei/persoană/lună	<b>2,73</b>
	Tarif utilizatori non casnici - urban	lei/mc	<b>137,81</b>
	Tarif utilizatori non casnici - rural	lei/mc	<b>138,90</b>



Sortare deșeuri reciclabile	Tarif	lei/tonă	<b>627,28</b>
	Tarif utilizatori casnici - urban	lei/persoană/lună	<b>5,04</b>
	Tarif utilizatori casnici - rural	lei/persoană/lună	<b>1,72</b>
	Tarif utilizatori non casnici - urban	lei/mc	<b>45,09</b>
	Tarif utilizatori non casnici - rural	lei/mc	<b>47,88</b>

**Art. 5.** Tarifele prevăzute la art. 4 din prezenta hotărâre vor intra în vigoare începând cu data de 01.05.2024, după aprobarea lor în AGA ADID Timiș – Zona 1 Timișoara.

**Art. 6. Aprobare tarife sub condiție:**

Se aprobă **sub condiție suspensivă** tarifele de sortare și tratare utilizate ca urmare a realizării reparațiilor/investițiilor și punerii în funcțiune a Stației de sortare deșeuri municipale Timișoara în baza Contractului de prestări servicii pentru activitățile de sortare a deșeurilor reciclabile și tratare a deșeurilor reziduale în vederea valorificării energetice/reciclare nr. 8354/10.10.2023, încheiat cu RETIM ECOLOGIC SERVICE S.A., după cum urmează:

Tabel 4

ACTIVITATE	Tarif (fără TVA)		Tarif propus
	Tarif	lei/tonă	
Tratare deșeuri reziduale			<b>317,21</b>
	Tarif utilizatori casnici - urban	lei/persoană/lună	<b>7,01</b>
	Tarif utilizatori casnici - rural	lei/persoană/lună	<b>2,39</b>
	Tarif utilizatori non casnici - urban	lei/mc	<b>120,71</b>
	Tarif utilizatori non casnici - rural	lei/mc	<b>121,67</b>
Sortare deșeuri reciclabile			<b>591,46</b>
	Tarif utilizatori casnici - urban	lei/persoană/lună	<b>4,76</b>
	Tarif utilizatori casnici - rural	lei/persoană/lună	<b>1,62</b>
	Tarif utilizatori non casnici - urban	lei/mc	<b>42,52</b>
	Tarif utilizatori non casnici - rural	lei/mc	<b>45,15</b>

**Art. 7. Condiția suspensivă. Îndeplinirea Condiției.**

Aplicarea tarifelor prevăzute la art. 6 din prezenta hotărâre, se vor aplica după:

- aprobarea acestora în AGA ADID Timiș – Zona 1 Timișoara, și
- obținerea de către operatorul SSDM Timișoara – RETIM ECOLOGIC SERVICE S.A. a Autorizației de mediu solicitate de la Agenția pentru Protecția Mediului Timiș ulterior efectuării reparațiilor/investițiilor pentru operarea SSDM Timișoara și comunicarea către ADID Timiș a Autorizației de mediu.

**Îndeplinirea condiției suspensive.** Aplicarea tarifelor menționate la art. 6 din prezenta hotărâre va intra în vigoare la data îndeplinirii cumulative a condițiilor suspensive menționate mai sus. Până la data îndeplinirii cumulative a condițiilor de mai sus, se vor aplica tarifele din prezenta hotărâre valabile în relația cu operatorul până la data

îndeplinirii condiției suspensive, după care se vor aplica tarifele prevăzute la art. 6 din prezenta.

**Art. 8.** Se aprobă încheierea unui act adițional la Contractul de prestări servicii pentru activitățile de sortare a deșeurilor reciclabile și tratare a deșeurilor reziduale în vederea valorificării energetice/reciclare nr. 8354/10.10.2023, care să cuprindă tarifele aprobate în condițiile prevăzute în prezenta hotărâre.

**Art. 9.** Se acordă mandat președintelui Asociației de Dezvoltare Intercomunitară Deșeuri Timiș să semneze actul adițional la Contractul de prestări servicii pentru activitățile de sortare a deșeurilor reciclabile și tratare a deșeurilor reziduale în vederea valorificării energetice/reciclare nr. 8354/10.10.2023 încheiat cu RETIM ECOLOGIC SERVICE S.A., în vederea ducerii la îndeplinire a prevederilor din prezenta hotărâre.

**Art. 10.** Primarul Comunei Moșnița Nouă, D-l Florin Octavian BUCUR va reprezenta interesele U.A.T. Moșnița Nouă în AGA ADID Timiș - Zona 1 - Timișoara votând în conformitate cu prezenta hotărâre.

**Art.11.** Prezenta hotărâre se comunică:

- Instituției Prefectului- Județul Timiș
- Primarului Comunei
- Compartimentului Protecția Mediului din cadrul UAT Moșnița Nouă,
- Publicului interesat, prin afișare la sediul Primăriei și pe site-ul UAT Moșnița Nouă
- Asociației de Dezvoltare Intercomunitară Deșeuri – Județul Timiș

**ÎNTOCMIT,  
PRIMAR,  
Florin Octavian BUCUR**

Prezenta hotărâre s-a adoptat cu ..... voturi.



Nr.înreg.:9630/27.03.2024

## REFERAT

privind aprobarea tarifelor pentru activitatea de tratare a deșeurilor reziduale provenite din Zona 1 Timișoara, pentru activitatea de sortare a deșeurilor de hârtie, carton, metal și plastic provenite din Zona 1 Timișoara desfășurate în cadrul Stației de Sortare a Deșeurilor Municipale Timișoara (SSDM Timișoara) și a tarifelor pentru activitățile desfășurate în cadrul Stației de Sortare a Deșeurilor Municipale Timișoara (SSDM Timișoara) în baza Contractului de prestări servicii pentru activitățile de sortare a deșeurilor reciclabile și tratare a deșeurilor reziduale în vederea valorificării energetice/reciclare nr. 8354/10.10.2023

Având în vedere adresa Asociației de Dezvoltare Intercomunitară Deșeuri Județul Timiș nr. 2041/2024 , înregistrată la Primăria Comunei Mosnita Noua sub nr. 7995/14.03.2024, și Decizia Consiliului Director al ADID Timiș nr. 2/05.03.2024 prin care s-a avizat modificarea tarifului pentru activitatea de tratare a deșeurilor reziduale provenite din Municipiul Timișoara și cele 9 comune periurbane, respectiv tariful pentru activitatea de sortare a deșeurilor de hârtie, carton, metal și plastic provenite din Zona 1 Timișoara pentru activitățile desfășurate în cadrul Stației de Sortare a Deșeurilor Municipale Timișoara (SSDM Timișoara), modificate ca urmare: 1. majorării începând cu data de 01.01.2024 a cuantumului contribuției pentru economie circulară (CEC) de la 80 lei/tonă la 160 de lei/tonă în conformitate cu Legea 175/2023 privind aprobarea O.U.G. nr. 125/2022 pentru modificarea și completarea O.U.G nr. 196/2005 privind Fondul pentru mediu; 2. modificarea tarifelor pentru activitățile desfășurate în cadrul DDN Ghizela începând cu data de 01.01.2024 potrivit H.C.J. Timiș nr. 228/03.10.2023, efectuate ca urmare solicitării operatorului din Adresa nr. 7427/21.11.2023, înregistrată la ADID Timiș sub nr. 9576/21.11.2023 și a completărilor și modificărilor depuse prin Adresa nr. 8147/13.12.2023, înregistrată la ADID Timiș sub nr. 10801/13.12.2023; precum și modificarea tarifului pentru activitățile desfășurate în cadrul SSDM Timișoara, avizată prin Decizia Consiliului Director ADID Timiș nr. 3/11.03.2024, prin care s-a avizat modificarea tarifului în vederea efectuării de reparații/investiții la SSDM Timișoara potrivit solicitării operatorului Stației de sortare deșeuri municipale Timișoara – RETIM ECOLOGIC SERVICE S.A. din Adresa nr. 2542/04.03.2024 modificată și completată prin Adresa nr. 2684/11.03.2024.,

**Propun** aprobarea unui proiect de hotărâre privind aprobarea tarifelor pentru activitatea de tratare a deșeurilor reziduale provenite din Zona 1 Timișoara, pentru activitatea de sortare a deșeurilor de hârtie, carton, metal și plastic provenite din Zona 1 Timișoara desfășurate în cadrul Stației de Sortare a Deșeurilor Municipale Timișoara (SSDM Timișoara) și a tarifelor pentru activitățile desfășurate în cadrul Stației de Sortare a Deșeurilor Municipale Timișoara (SSDM Timișoara) în baza Contractului de prestări servicii pentru activitățile de sortare a deșeurilor reciclabile și tratare a deșeurilor reziduale în vederea valorificării energetice/reciclare nr. 8354/10.10.2023.

**PRIMAR**  
**FLORIN OCTAVIAN BUCUR**

A handwritten signature in blue ink, appearing to read 'Florin Octavian Bucur', is written over the printed name.





Nr. 9629/27.03.2024

### **Raport de specialitate**

privind aprobarea tarifelor pentru activitatea de tratare a deșeurilor reziduale provenite din Zona 1 Timișoara, pentru activitatea de sortare a deșeurilor de hârtie, carton, metal și plastic provenite din Zona 1 Timișoara desfășurate în cadrul Stației de Sortare a Deșeurilor Municipale Timișoara (SSDM Timișoara) și a tarifelor pentru activitățile desfășurate în cadrul Stației de Sortare a Deșeurilor Municipale Timișoara (SSDM Timișoara) în baza Contractului de prestări servicii pentru activitățile de sortare a deșeurilor reciclabile și tratare a deșeurilor reziduale în vederea valorificării energetice/reciclare nr. 8354/10.10.2023

Primind solicitarea Asociației de Dezvoltare Intercomunitară Deșeuri Județul Timiș nr. 2041/2024, înregistrată la Primăria Comunei Mosnita Noua sub nr. 7995/17.03.2024, și Decizia Consiliului Director al ADID Timiș nr. 2/05.03.2024 prin care s-a avizat modificarea tarifului pentru activitatea de tratare a deșeurilor reziduale provenite din Municipiul Timișoara și cele 9 comune periurbane, respectiv tariful pentru activitatea de sortare a deșeurilor de hârtie, carton, metal și plastic provenite din Zona 1 Timișoara pentru activitățile desfășurate în cadrul Stației de Sortare a Deșeurilor Municipale Timișoara (SSDM Timișoara), modificate ca urmare: 1. majorării începând cu data de 01.01.2024 a cuantumului contribuției pentru economie circulară (CEC) de la 80 lei/tonă la 160 de lei/tonă în conformitate cu Legea 175/2023 privind aprobarea O.U.G. nr. 125/2022 pentru modificarea și completarea O.U.G nr. 196/2005 privind Fondul pentru mediu; 2. modificarea tarifelor pentru activitățile desfășurate în cadrul DDN Ghizela începând cu data de 01.01.2024 potrivit H.C.J. Timiș nr. 228/03.10.2023, efectuate ca urmare solicitării operatorului din Adresa nr. 7427/21.11.2023, înregistrată la ADID Timiș sub nr. 9576/21.11.2023 și a completărilor și modificărilor depuse prin Adresa nr. 8147/13.12.2023, înregistrată la ADID Timiș sub nr. 10801/13.12.2023; precum și modificarea tarifului pentru activitățile desfășurate în cadrul SSDM Timișoara, avizată prin Decizia Consiliului Director ADID Timiș nr. 3/11.03.2024, prin care s-a avizat modificarea tarifului în vederea efectuării de reparații/investiții la SSDM Timișoara potrivit solicitării operatorului Stației de sortare deșeuri municipale Timișoara – RETIM ECOLOGIC SERVICE S.A. din Adresa nr. 2542/04.03.2024 modificată și completată prin Adresa nr. 2684/11.03.2024.

#### **Văzând prevederile actelor normative:**

**art. 15, art. 29 alin. 2 lit. b) și d) și art. 34 din Legea serviciului de salubritate a localităților nr. 101/2006 (rerepublicată în Monitorul Oficial nr. 920/12.10.2023);**

**art. 36 alin. 1 lit. a) și lit. c), art. 65 alin. 1 lit. a) din Ordinul A.N.R.S.C. nr. 640/2022 privind aprobarea Normelor metodologice de stabilire, ajustare sau modificare a tarifelor pentru**

activitățile de salubritate, precum și de calculare a tarifelor/taxelor distincte pentru gestionarea deșeurilor și a taxelor de salubritate;

O.U.G. nr. 196/2005 privind Fondul pentru mediu, cu modificările și completările ulterioare;

O.U.G. nr. 92/2021 privind regimul deșeurilor, cu modificările și completările ulterioare;

Legea nr. 249/2015 privind modalitatea de gestionare a ambalajelor și a deșeurilor de ambalaje;

art. 10 alin. 5 și alin. 51 din Legea privind serviciile comunitare de utilități publice nr. 51/2006;

art. 9 din Contractului de prestări servicii pentru activitățile de sortare a deșeurilor reciclabile și tratare a deșeurilor reziduale în vederea valorificării energetice/reciclare nr. 8354/10.10.2023,

În temeiul dispozițiilor art. 134 alin. 1 lit. a) coroborate cu prevederile art. 133 alin. 2 lit. a), ale art. 136, și ale art. 139 alin. 1 din Codul Administrativ,

Având în vedere cele expuse mai sus,

### PROPUNEM:

Inițierea unui proiect de hotărâre privind:

Aprobarea modificării tarifului pentru activitatea de tratare a deșeurilor reziduale provenite din Municipiul Timișoara și cele 9 comune periurbane și care fac parte din Zona 1 Timișoara pentru activitățile desfășurate în cadrul Stației de Sortare a Deșeurilor Municipale Timișoara (SSDM Timișoara) în baza Contractului de prestări servicii pentru activitățile de sortare a deșeurilor reciclabile și tratare a deșeurilor reziduale în vederea valorificării energetice/reciclare nr. 8354/10.10.2023, încheiat cu RETIM ECOLOGIC SERVICE S.A., după cum urmează:

Tabel 1: TARIF pentru activitatea de tratare a deșeurilor REZIDUALE

ACTIVITATE	Tarif (fără TVA)		Tarif propus
	Tarif	lei/tonă	
Tratare deșeuri reziduale		lei/tonă	<b>279,13</b>
	Tarif utilizatori casnici - urban	lei/persoană/lună	<b>6,17</b>
	Tarif utilizatori casnici - rural	lei/persoană/lună	<b>2,10</b>
	Tarif utilizatori non casnici - urban	lei/mc	<b>106,22</b>
	Tarif utilizatori non casnici - rural	lei/mc	<b>107,06</b>

Aprobarea modificării tarifului pentru activitatea de sortare a deșeurilor de hârtie, carton, metal și plastic provenite din Zona 1 Timișoara pentru activitățile desfășurate în cadrul Stației de Sortare a Deșeurilor Municipale Timișoara (SSDM Timișoara) în baza Contractului de prestări servicii pentru activitățile de sortare a deșeurilor reciclabile și tratare a deșeurilor reziduale în vederea valorificării energetice/reciclare nr. 8354/10.10.2023, încheiat cu RETIM ECOLOGIC SERVICE S.A., după cum urmează:



Tabel 2: TARIF pentru activitatea de sortare a deșeurilor RECICLABILE

ACTIVITATE	Tarif (fără TVA)		Tarif propus
	Tarif	lei/tonă	
Sortare deșeuri reciclabile	Tarif utilizatori casnici - urban	lei/persoană/lună	<b>524,55</b>
	Tarif utilizatori casnici - rural	lei/persoană/lună	<b>4,22</b>
	Tarif utilizatori non casnici - urban	lei/mc	<b>1,44</b>
	Tarif utilizatori non casnici - rural	lei/mc	<b>37,71</b>
			<b>40,04</b>

Tarifele prevăzute în tabelul 1 și 2, vor intra în vigoare începând cu ziua următoare datei aprobării lor în AGA ADID Timiș – Zona 1 Timișoara.

Aprobarea modificării tarifului pentru activitățile desfășurate în cadrul Stației de sortare deșeuri municipale Timișoara în vederea efectuării de reparații/investiții la Stația de sortare deșeuri municipale Timișoara, în baza Contractului de prestări servicii pentru activitățile de sortare a deșeurilor reciclabile și tratare a deșeurilor reziduale în vederea valorificării energetice/reciclare nr. 8354/10.10.2023, încheiat cu RETIM ECOLOGIC SERVICE S.A., după cum urmează:

Tabel 3

ACTIVITATE	Tarif (fără TVA)		Tarif propus
	Tarif	lei/tonă	
Tratare deșeuri reziduale	Tarif utilizatori casnici - urban	lei/persoană/lună	<b>362,14</b>
	Tarif utilizatori casnici - rural	lei/persoană/lună	<b>8,00</b>
	Tarif utilizatori non casnici - urban	lei/mc	<b>2,73</b>
	Tarif utilizatori non casnici - rural	lei/mc	<b>137,81</b>
			<b>138,90</b>
Sortare deșeuri reciclabile	Tarif	lei/tonă	<b>627,28</b>
	Tarif utilizatori casnici - urban	lei/persoană/lună	<b>5,04</b>
	Tarif utilizatori casnici - rural	lei/persoană/lună	<b>1,72</b>
	Tarif utilizatori non casnici - urban	lei/mc	<b>45,09</b>
	Tarif utilizatori non casnici - rural	lei/mc	<b>47,88</b>

Tarifele prevăzute în tabelul 3 vor intra în vigoare începând cu data de 01.05.2024, după aprobarea lor în AGA ADID Timiș – Zona 1 Timișoara.

#### **Aprobarea tarifelor sub condiție**

Aprobarea **sub condiție suspensivă** a tarifelor de sortare și tratare utilizate ca urmare a realizării reparațiilor/investițiilor și punerii în funcțiune a Stației de sortare deșeuri municipale Timișoara în baza Contractului de prestări servicii pentru activitățile de sortare a deșeurilor reciclabile și tratare a deșeurilor reziduale în vederea valorificării energetice/reciclare nr. 8354/10.10.2023, încheiat cu RETIM ECOLOGIC SERVICE S.A., după cum urmează:



Tabel 4

ACTIVITATE	Tarif (fără TVA)		Tarif propus
	Tarif	lei/tonă	
Tratare deșeuri reziduale	Tarif utilizatori casnici - urban	lei/persoană/lună	<b>7,01</b>
	Tarif utilizatori casnici - rural	lei/persoană/lună	<b>2,39</b>
	Tarif utilizatori non casnici - urban	lei/mc	<b>120,71</b>
	Tarif utilizatori non casnici - rural	lei/mc	<b>121,67</b>
	Tarif	lei/tonă	<b>317,21</b>
Sortare deșeuri reciclabile	Tarif utilizatori casnici - urban	lei/persoană/lună	<b>4,76</b>
	Tarif utilizatori casnici - rural	lei/persoană/lună	<b>1,62</b>
	Tarif utilizatori non casnici - urban	lei/mc	<b>42,52</b>
	Tarif utilizatori non casnici - rural	lei/mc	<b>45,15</b>
	Tarif	lei/tonă	<b>591,46</b>

### Condiția suspensivă. Îndeplinirea Condiției.

Aplicarea tarifelor prevăzute în tabelul 4, se vor aplica după:

- aprobarea acestora în AGA ADID Timiș – Zona 1 Timișoara, și
- obținerea de către operatorul SSDM Timișoara – RETIM ECOLOGIC SERVICE S.A. a Autorizației de mediu solicitate de la Agenția pentru Protecția Mediului Timiș ulterior efectuării reparațiilor/investițiilor pentru operarea SSDM Timișoara și comunicarea către ADID Timiș a Autorizației de mediu.

**Îndeplinirea condiției suspensive.** Aplicarea tarifelor menționate în tabelul 4, va intra în vigoare la data îndeplinirii cumulative a condițiilor suspensive menționate mai sus. Până la data îndeplinirii cumulative a condițiilor de mai sus, se vor aplica tarifele valabile în relația cu operatorul până la data îndeplinirii condiției suspensive, după care se vor aplica tarifele prevăzute în tabelul 4.

Aprobarea încheierii unui act adițional la Contractul de prestări servicii pentru activitățile de sortare a deșeurilor reciclabile și tratare a deșeurilor reziduale în vederea valorificării energetice/reciclare nr. 8354/10.10.2023, care să cuprindă tarifele aprobate în condițiile prevăzute în prezenta hotărâre.

Mandatarea președintelui Asociației de Dezvoltare Intercomunitară Deșeuri Timiș să semneze actul adițional la Contractul de prestări servicii pentru activitățile de sortare a deșeurilor reciclabile și tratare a deșeurilor reziduale în vederea valorificării energetice/reciclare nr. 8354/10.10.2023 încheiat cu RETIM ECOLOGIC SERVICE S.A., în vederea ducerii la îndeplinire a prevederilor din prezenta hotărâre.

Compartiment Protecția Mediului,

Inspector

Bochizu Ivone Florentina



## ASOCIAȚIA DE DEZVOLTARE INTERCOMUNITARĂ DEȘEURI TIMIȘ

Piața Romanilor, Nr. 4, Ap. 2, Timișoara, România  
Nr. 101/07/10/2009 Registrul Special Asociații și Fundații  
CIF 26171624  
E-mail: adidtimis@yahoo.com  
Telefon: 0356.410.496; Fax: 0356.805.164

ADID TIMIȘ  
INTRARE / IEȘIRE  
Nr. 204.1  
Data 14.03.2024

Către,

**MEMBRII ASOCIAȚII ADID TIMIȘ IMPLICAȚI ÎN ZONA 1 - TIMIȘOARA**

**În atenția domnului/doamnei Primar,**

**Referitor: Contract de prestări servicii pentru activitățile de sortare a deșeurilor reciclabile și tratare a deșeurilor reziduale în vederea valorificării energetice/reciclare nr. 8354/10.10.2023**

Atașat, vă transmitem în format editabil, un model pentru adoptarea hotărârii de aprobare pentru modificarea tarifului pentru activitatea de tratare a deșeurilor reziduale provenite din Municipiul Timișoara și cele 9 comune periurbane, respectiv tarifului pentru activitatea de sortare a deșeurilor de hârtie, carton, metal și plastic provenite din Zona 1 Timișoara pentru activitățile desfășurate în cadrul Stației de Sortare a Deșeurilor Municipale Timișoara (SSDM Timișoara) și a tarifului pentru activitățile desfășurate în cadrul SSDM Timișoara în vederea efectuării de reparații/investiții la SSDM Timișoara, modificate ca urmare:

- majorării începând cu data de 01.01.2024 a cuantumului contribuției pentru economie circulară (CEC) de la 80 lei/tonă la 160 de lei/tonă în conformitate cu Legea 175/2023 privind aprobarea O.U.G. nr. 125/2022 pentru modificarea și completarea O.U.G nr. 196/2005 privind Fondul pentru mediu;
- modificarea tarifului pentru activitățile desfășurate în cadrul Depozitului de Deșeuri Nepericuloase Ghizela începând cu data de 01.01.2024, conform H.C.J. Timiș nr. 228/03.10.2023, ca urmare solicitării operatorului din Adresa nr. 7427/21.11.2023, înregistrată la ADID Timiș sub nr. 9576/21.11.2023 și a completărilor și modificărilor depuse prin Adresa nr. 8147/13.12.2023, înregistrată la ADID Timiș sub nr. 10801/13.12.2023;
- modificarea tarifului pentru activitățile desfășurate în cadrul SSDM Timișoara în vederea efectuării de reparații/investiții la SSDM Timișoara potrivit solicitării operatorului Stației de sortare deșeuri municipale Timișoara – RETIM ECOLOGIC SERVICE S.A. din Adresa nr. 2542/04.03.2024 modificată și completată prin Adresa nr. 2684/11.03.2024.

Tarifele, termenele și condițiile pentru aplicarea tarifelor sunt prevăzute în modelul de H.C.L. pentru aprobarea tarifelor de către autoritățile deliberative ale U.A.T.-urilor din Zona 1 Timișoara, fiind avizate prin Hotărârea Consiliului Director ADID Timiș Nr. 2/05.03.2024 și Hotărârea Consiliului Director ADID Timiș Nr. 3/11.03.2024.



Pentru aprobarea tarifelor în AGA Zona 1 - Timișoara se va organiza adunarea generală, iar dumneavoastră vă adresăm rugămintea să acționați cu celeritate, însă cu respectarea cerințelor de transparență, publicitate și implicare a cetățenilor în procesul decizional. Pentru ca toate aceste deziderate să fie atinse, vă rugăm să afișați/publicați, cel mai târziu, mâine, tarifele pentru consultare publică.

Vă mai învederăm că, prevederile art.10 alin. 5<sup>1</sup> din Legea 51/2006 a serviciilor comunitare de utilități publice, au următorul conținut:

"ART. 10

(5<sup>1</sup>) În situația în care autoritățile deliberative ale unităților administrativ-teritoriale nu se pronunță asupra hotărârilor privind acordarea mandatelor speciale prevăzute la alin. (5) în termen de 30 de zile de la primirea solicitării, se prezumă că unitățile administrativ-teritoriale au acceptat tacit delegarea atribuțiilor lor."

Pentru orice neclarități, vă rugăm să ne contactați.

Cu stimă,

Director general ADID Timiș,  
Barabas Lorenzo

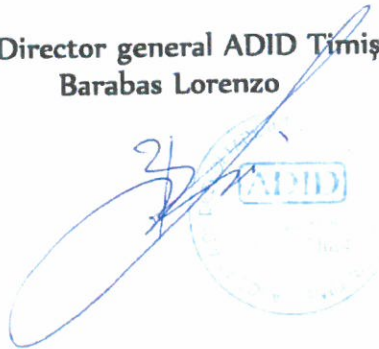

Director executiv ADID Timiș,  
Ursu Romeo Petru

Romeo-  
Petru  
Ursu

Digitally signed  
by Romeo-Petru  
Ursu  
Date: 2024.03.14  
12:05:46 +02'00'



Telesnic  
Mănuș



## Sesizare

Către Primăria comunei  
Moșnița Nouă, județul Timiș

Subsemnata Agachi Raluca Monica  
cu domiciliul în municipiul Lugoj,  
str. Plopilor, nr. 14, ap. 6, având  
carte de identitate, seria TZ, Nr. 189900,  
prin prezenta vă rog reglementarea  
situației parcelei cu număr cadastral  
top: 309/6/2/c/1/1/1/1/, din sat Urșeni, com. Moșnița  
2/1/1/2/a/2  
proprietatea mea, pe care s-a construit  
rețeaua comună de canalizare apă,  
Moșnița - Urșeni, afectând proprietatea  
pe o suprafață de aproximativ 50%.  
Vă rog urgentă rezolvarea acestei probleme  
având în vedere că această situație  
durează de mai mult de șase ani.

0457392166

Lugoj  
Data

Semnata





Nr.8818 din 20.03.2024

## PROCES VERBAL

incheiat astăzi 20.03.2024

privind întrunirea Comisiei pentru pentru verificarea obiectivului de  
extindere canalizare Calea Medves, contuita în baza Dispoziției  
Primarului Comunei Mosnita Noua nr.112 din 14.03.2024

Membrii comisiei s-au deplasat pe str. Eternității nr.1, în vederea verificării  
rețelei de canalizare din localitatea Urseni.

În urma verificărilor facute la fața locului s-a constatat că imobilul înscris în C.F.  
nr.417990 Mosnita Noua cu nr.top. 309/b/2/c/1/1/1/1/2/1/1/a/2, aflat în proprietatea  
doamnei Agachi Raluca-Monica, este afectat de un camin de colectate al apelor  
menajere, construit pe acest imobil.

### Membrii

1. SIMIONESCU ROBERT – administrator public
2. OLOGU-SCHINTEE STELIAN – inspector disciplina în  
construcții
3. DUMITRAȘ CIPRIAN – inspector
4. MALETA FLORIN – inspector de specialitate
5. IEPAN FLAVIU – inspector de specialitate

Acest proces verbal conține 1 pagină și a fost tipărit în 4 (patru) exemplare.



**CARTE FUNCİARĂ NR. 417990**  
**COPIE**  
Carte Funciară Nr. 417990 Mosnita Noua

**A. Partea I. Descrierea imobilului**

TEREN Intravilan

Nr. CF vechi:2541 urseni

Adresa: Loc. Urseni, Jud. Timis

Nr. Crt	Nr. cadastral Nr. topografic	Suprafața* (mp)	Observații / Referințe
A1	Top: 309/b/2/c/1/1/1/1 /2/1/1/2/a/2	251	

**B. Partea II. Proprietari și acte**

Înscrieri privitoare la dreptul de proprietate și alte drepturi reale		Referințe
<b>63133 / 30/10/2006</b>		
Act De Vanzare nr. 0;		
B1	Intabulare, drept de PROPRIETATE, dobandit prin Conventie, cota actuala 0/1, cota initiala 1/1 1) <b>SC GRANFIS SRL</b> <i>OBSERVATII: (provenita din conversia CF 2541 urseni)</i>	A1 / B-3
B2	Interdictie de instrainare , grevare , demolare , restructurare , , inchiriere 1) <b>BRD - GSG , SA , SUC. TIMIS</b> <i>OBSERVATII: (provenita din conversia CF 2541 urseni)</i> <i>Radiata prin cererea nr.207018/17.11.2015, act nr.ACT DE ADJUDECARE CU NR.292/10.11.2015</i>	A1
<b>207018 / 17/11/2015</b>		
Act Administrativ nr. ACT DE ADJUDECARE CU NR.292, din 10/11/2015 emis de BEJ GRECU LAURA;		
B3	Intabulare, drept de PROPRIETATE, dobandit prin ADJUDECARE, cota actuala 1/1, cota initiala 1/1 1) <b>DRAGOMIR CORNELIU</b>	A1 / B-5
<b>66301 / 30/03/2017</b>		
Inscris Sub Semnatura Privata nr. EROARE MATERIALA, din 30/03/2017 emis de DRAGOMIR CORNELIU;		
B4	Se indreapta eroarea materiala provenita la conversie, imobilul se afla in intravilan	A1
<b>74633 / 11/04/2017</b>		
Act Notarial nr. 842, din 10/04/2017 emis de Cimpoesu Simona Alina;		
B5	Intabulare, drept de PROPRIETATE, dobandit prin Conventie, cota actuala 1/1, cota initiala 1/1 1) <b>AGACHI RALUCA-MONICA</b> , divortata, bun propriu	A1

**C. Partea III. SARCINI**

Înscrieri privind dezmembrămintele dreptului de proprietate, drepturi reale de garanție și sarcini		Referințe
<b>63133 / 30/10/2006</b>		
Contract De Garantie Imobiliara Cu Ipoteca nr. 0;		
C1	Intabulare, drept de IPOTECA, Valoare:24500 LEIcu dobanzi indexabile , dobanzi penalizatoare, costuri si comisioane 1) <b>BRD - GSG , SA , SUC. TIMIS</b> <i>OBSERVATII: (provenita din conversia CF 2541 urseni)</i> <i>Radiata prin cererea nr.207018/17.11.2015, act nr.ACT DE ADJUDECARE CU NR.292/10.11.2015</i>	A1
<b>132564 / 08/09/2008</b>		



Înscrieri privind dezmembrămintele dreptului de proprietate, drepturi reale de garanție și sarcini		Referințe
Somatie De Plata nr. 0;		
C2	Se notează somatie de plată ptr suma de 13.303 RON si 2.046 EURO + dobanzi , comisioane si cheltuielide executare silită in dos. executare nr 599/2007-executor bancar , in fav . 1) <b>BRD - GSG , SA , SUC. TIMIS</b> <i>OBSERVATII: (provenita din conversia CF 2541 urseni)</i>  <i>Radiata prin cererea nr.207018/17.11.2015, act nr.ACT DE ADJUDECARE CU NR.292/10.11.2015</i>	A1
<b>83837 / 22/05/2014</b>		
Somatie nr. DOS NR. 292, din 09/10/2013 emis de BEJ GRECU LAURA;		
C3	Se notează Somatia nr 7960/09,10,2013 din dosar exec. nr 292/ex/2012 pentru restituirea sumei de 38.467,65 lei la data de 29.10.2012 plus dobanzi până la data plății catre creditor BRD-GSG-SA plus onorariu in valoare de 3.846,76 lei la care se adaugă cheltuieli de executare 1) <b>BRD - GROUP SOCIETE GENERALE , SA ,</b> <i>OBSERVATII:</i>  <i>Radiata prin cererea nr.207018/17.11.2015, act nr.ACT DE ADJUDECARE CU NR.292/10.11.2015</i>	A1

## Anexa Nr. 1 La Partea I

## Teren

Nr cadastral	Suprafața (mp)*	Observații / Referințe
Top: 309/b/2/c/1/1/1/1/ 2/1/1/2/a/2	251	

\* Suprafața este determinată în planul de proiecție Stereo 70.

## DETALII LINIARE IMOBIL

## Date referitoare la teren

Nr Crt	Categorie folosință	Intra vilan	Suprafața (mp)	Tarla	Parcelă	Nr. topo	Observații / Referințe
1	alte	DA	-	-	-	-	

8128 / 14.03.2024

Catre Consiliul Local Mosnita Noua

Cerere extindere retea iluminat public

Subsemnata Draghici Claudia, domiciliata in Mosnita Noua, str. Gradinilor 19A, Ap. 2, rog aprobarea extinderii retelei de iluminat public pe strada Gradinilor pe o distanta de aproximativ 390m liniari de la str. Calea Medves pana la str. Campului.

Mentionez ca locuiesc la adresa mentionata mai sus de 9 ani, timp in care nu am solicitat nici o alta cerere catre Consiliul Local Mosnita Noua. In prezent gradul de ocupare al strazii Gradinilor, situata in vatra veche a satului, este unul ridicat, fiecare familie avand copii cu varsta cuprinsa intre 1 - 7 ani. Totodata mentionez ca am 2 copii cu varsta de 1 si 6 ani cu, care ma deplasez pe strada atat dimineata cat si seara.

Toate cele mentionate in paragraful anterior duc catre un risc major de accidente din lipsa iluminatului stradal, motivele fiind evidente: strada este intens tranzitata, animale lasate in libertate, strada fara trotuar.

Data

14.03.2024

Draghici Claudia

*Draghici*





S.C. CONSENEL TIM S.R.L.  
Sag, str. XLVIII, nr. 3, Timis, tel: 0790 001 020, conseneltim@gmail.com  
J35/172/2022, CIF RO 45489951, Banca Transilvania-Sucursala  
Timișoara,  
cont RO12BTRLRONCRT0CF5961401

Nr. 96/14.03.2024

### DEVIZ OFERTA

Catre: MOSNITA NOUA

Investitia: Iluminat public in loc Mosnita Noua – str. Gradinilor, jud Timis.

Categoria de lucrari: Instalatii electrice

Nr. crt.	Lucrari/Echipamente	UM	Cantitate
1	Furnizare si pozare stalp conic OL ZN flansa 8 M cu sapatura si fundatie	buc	9
2	Set 4 buloane 320x320mm	set	9
3	Usita vizitare stalp cu flansa	buc	9
4	Brat	buc	9
5	Tub flexibil D63	m	386
6	Priza de pamat la fiecare stalp	buc	9
7	Furnizare si pozare subterana cablu ACYABY 4X16	m	386
8	Cablu CYYF 3x1.5	m	90
9	Corp de iluminat LED 60W	buc	9

Pret ( material + manopera ): 56.880,00 LEI fara TVA

Ofertant,

SC CONSENEL TIM SRL

Lavinia Jacob





Map  
option for your map.

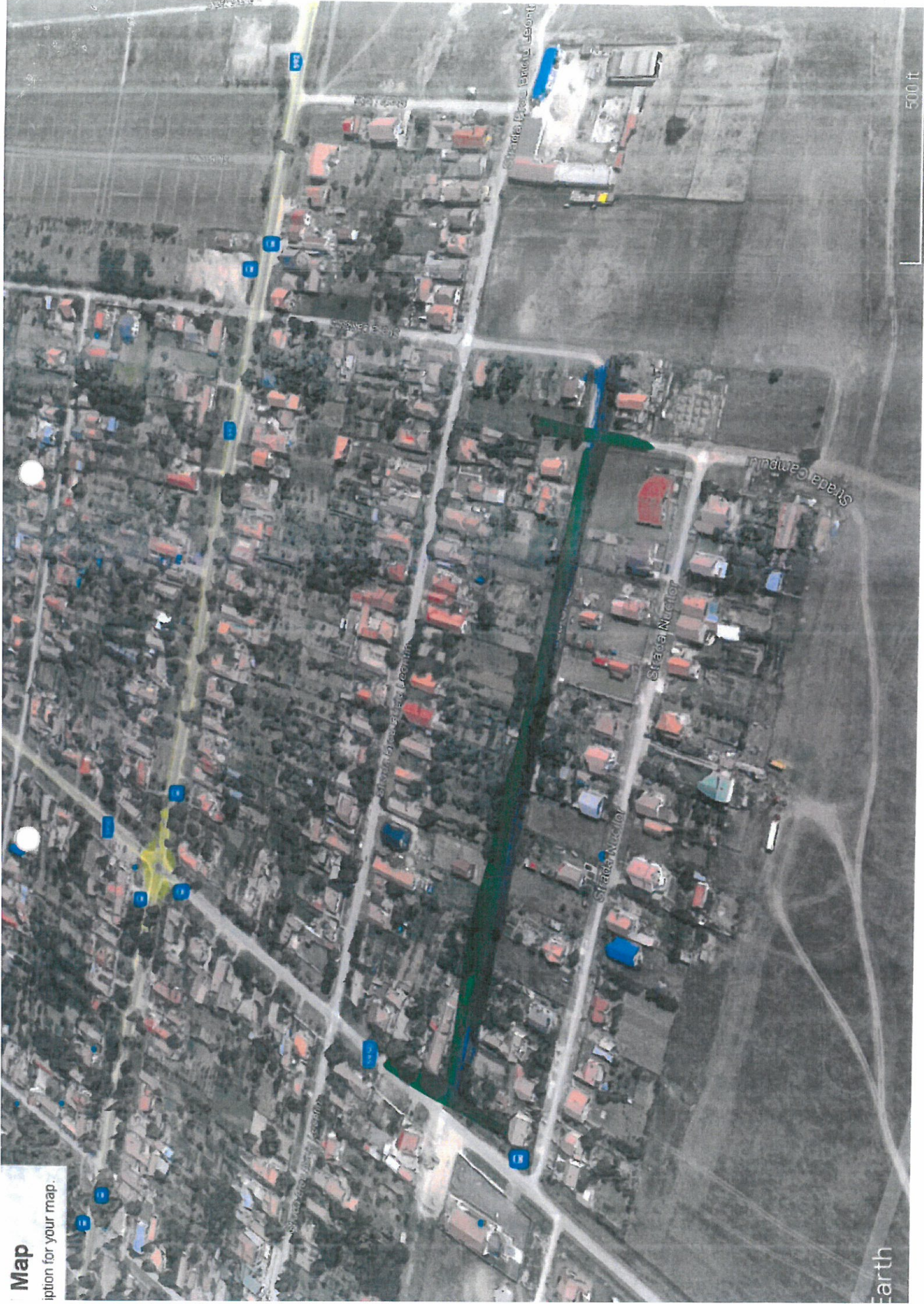





**ROMÂNIA**  
**Județul Timiș**  
**Comuna Moșnița Nouă**  
**Consiliul local**



**HOTARARE NR. 110**

**DIN 27.04.2023**

**privind aprobarea documentatiei tehnico-economice si a indicatorilor tehnico-economici pentru proiectul “Modernizare și extindere iluminat public în comuna Moșnița Nouă, județul Timiș”, finantat prin Programul privind creșterea eficienței energetice a infrastructurii de iluminat public, respectiv acordul privind asigurarea si sustinerea contributiei financiare aferente chelutiilor implementarii proiectului si care nu sunt finantate de AFM**

Având în vedere:

- Referatul de aprobare nr. 65549/25.04.2023, prin care se solicită Consiliului Local al Comunei Moșnița Nouă adoptarea unei Hotarari de Consiliu Local pentru aprobarea documentatiei tehnico-economice si a indicatorilor tehnico-economici pentru proiectul **“Modernizare și extindere iluminat public în comuna Moșnița Nouă, județul Timiș”**, finantat prin *Programul privind creșterea eficienței energetice a infrastructurii de iluminat public*, respectiv acordul privind asigurarea si sustinerea contributiei financiare aferente chelutiilor implementarii proiectului si care nu sunt finantate de AFM
- Documentatia intocmita de SC ENERGO ENCI SRL inregistrata cu numar 65539/24.04.2023.
- Avizul comisiei de specialitate din cadrul consiliului local

In baza prevederilor:

- Ordinul nr. 1.947 din 13 iulie 2022, pentru modificarea anexei la Ordinul ministrului mediului, apelor și pădurilor nr. 1.866/2021 pentru aprobarea Ghidului de finanțare a Programului privind creșterea eficienței energetice a infrastructurii de iluminat public”;
- art.44 din Legea Finanțelor publice locale nr. 273/2006 cu modificările și completările ulterioare, precum și a Legii nr. 24/2000 privind normele de tehnica legislativa pentru elaborarea actelor normative, republicata în anul 2010,
- Văzând Raportul de specialitate din cadrul aparatului de specialitate al primarului nr. 65548/25.04.2023 intocmit de Compartiment Achizitii Publice prin Alina Moza,
- art.129 alin. 2 lit. d, alin. 7 lit. n, art. 139 alin 1, art. 196 alin. 1 lit. a din Codul administrativ, cu modificarile si completarile ulterioare;



In temeiul prevederilor art. 139, art. 196, alin. 1, lit. a din OUG nr. 57/2019 privind Codul Administrativ, cu modificarile si completarile ulterioare.

## HOTĂRĂȘTE:

**Art. 1.** Se aprobă documentatia tehnico-economica si indicatorii tehnico-economici pentru proiectul “**Modernizare și extindere iluminat public în comuna Moșnița Nouă, județul Timiș**”, finantat prin **Programul privind creșterea eficienței energetice a infrastructurii de iluminat public** (aprobat prin Ordinul nr. 1.947 din 13 iulie 2022, pentru modificarea anexei la Ordinul ministrului mediului, apelor și pădurilor nr. 1.866/2021 pentru aprobarea Ghidului de finanțare a Programului privind creșterea eficienței energetice a infrastructurii de iluminat public”), conform **anexei nr. 1** la prezenta hotarare.

**Art. 2.** Se aprobă asigurarea si sustinerea contributiei financiare aferente chelutiilor implementarii proiectului “**Modernizare și extindere iluminat public în comuna Moșnița Nouă, județul Timiș**”, in cuantum de 200.120,94 lei (TVA inclus), care nu sunt finantate de AFM, conform **anexei nr. 2** la prezenta hotarare.

**Art. 3.** Se imputerniceste primarul comunei Moșnița Nouă, **dl BUCUR FLORIN OCTAVIAN**, sa semneze toate actele necesare pentru obtinerea finantarii si incheierea contractului de finantare, sa semneze contractul de finantare si toate inscrisurile necesare pentru obtinerea finantarii, implementarea proiectului si decontarea chelutiilor aferente.

**Art. 4.** Cu ducerea la indeplinire a prezentei hotarari se incredinteaza primarul Comunei Mosnita Noua si aparatul de specialitate.

**Art. 5.** Prezenta hotărâre se comunica in termenul prevazut de lege: Instituției Prefectului – Județul Timiș si se va aduce la cunostinta publica prin publicare pe pagina <https://mosnita.ro/>.

**PREȘEDINTE DE ȘEDINȚĂ**  
**Flavius Dan RADU**



**Contrasemnează**  
**Secretar General U.A.T,**  
**Monika SZABO**

Prezenta hotarare a fost adoptata cu 12 voturi “pentru”, 0 voturi “impotriva”, 4 abtineri, din 17 consilieri locali in functie.

Anexă nr. 2 la

HCLM 110 /

27.04/23

Indicatorii tehnico-economici aferenți obiectivului de investiții  
“Modernizare și extindere iluminat public în comuna Moșnița Nouă, județul Timiș”

**Scenariul tehnico-economic recomandat**

Se propune inlocuirea lampilor existente cu lampi cu tehnologie LED cu garantie corespunzatoare și realizarea unui sistem de telegestiune pentru iluminat realizat.

Astfel sunt propuse corpuri de iluminat cu tehnologie LED, care satisfac cerintele clasei sistemului de iluminat M5, după cum urmează:

1. Demontarea corpurilor de iluminat cu un consum ridicat de energie electrică, lampi stradale cu vapori de sodiu, existente în număr de **106 de bucăți** montate pe stalpi existenți;
2. Demontarea a **106 console de lampa** și **212 cleme de prindere**;
3. Montarea corpurilor de iluminat LED cu eficiența energetică ridicată, durată mare de viață (ex > 100.000 ore de funcționare) și care permit reglarea fluxului luminos prin sistem de telegestiune:
  - se vor monta **186 lampi stradale LED** cu telegestiune, din care **106 lampi de 50 W**, **80 lampi de 30 W** cu minim 100 lm/W;
4. Montarea a **80 stâlpi metalici** cu h=8m, echipați cu lămpă principală de 50 W și o lămpă secundară de 30 W, pentru obținerea uniformității luminoase conform tabelului anexat:

Strada/ZONA	Nr Corpuri Proiectate 50 W	Putere Proiectată LED 50 [W]	Nr Corpuri Proiectate 30W	Putere Proiectată LED 30 [W]	Nr. Stalpi metalici proiectați
Drumul Boilor	24	50	24	30	24
DC149	58	50	32	30	32
Berlin	24	50	24	30	24
<b>TOTAL</b>	<b>106</b>		<b>7700</b>		<b>80</b>

5. Realizare **3200 m linie electrică** subterană iluminat (LES);

6. Montarea a **26 console de lampa** cu **52 cleme de prindere**;

7. Implementarea sistemului de telegestiune a iluminatului public:

- va fi implementat la nivelul întregului obiectiv;
- va asigura controlul individual al fiecărui corp de iluminat (astfel încât fiecare corp de iluminat să poată fi pornit/oprit sau să se regleze intensitatea luminoasă în mod automat conform unor programe prestabilite);
- va permite interconectarea cu o platformă de terță parte prin intermediul unei interfețe programabile de aplicații (API).





➤ sistemul de telegestiune va fi coordonat din cladirea primariei.

8. Lungimea sistemului de iluminat public modernizat/extins 4240 ml din care - modernizat 1040 ml prin ilocuirea lampilor pe stalpi existenti ( 26 lampi 50 W) si modernizare prin montare stalpi metalici 3200 ml.

-se va prevedea fiecare lampa cu sistem de telegestiune iar pentru acest sistem se va monta concentrator de date pentru a putea fi accesat de la distanta.

**Costuri estimative ale investiției**

**- costurile estimate pentru realizarea investiției, cu luarea în considerare a costurilor unor investiții similare;**

Estimarea costului obiectivului s-a făcut în prețuri valabile la data finalizării și predării documentației indicându-se cursul de schimb RON/EURO luat în considerare.

**Valoare totală proiect: 2,200,120.94 lei tva inclus**

**Contribuție financiară: 200.120,94 lei tva inclus**

**Cheltuieli eligibile: 2.000.000 lei tva inclus**

**Durata estimată de execuție a obiectivului de investiții, exprimată în luni.**

Lucrările implicate în derularea proiectului sunt prevăzute a se desfășura într-o perioadă de 12 luni.

PREȘEDINTE DE ȘEDINȚĂ







Catre,

Consiliul Local al comunei Mosnita Noua

### CERERE

#### pentru parteneriat extindere retea canalizare

Subsemnatii **Stef Adrian Viorel, Schinteie Ionut Alexandru si Gafu Florin Alexandru**, va rugam sa participati in **parteneriat cu noi 50% + 50% in proiectul de extindere a rețelei de canalizare pe strada Voineasa (CF 407615)**. Mentionam faptul ca am depus in data de 28.02.2024 toata documentatia pentru obtinerea autorizatiei de constructie (numarul de inregistrare este: 6329).

Atasat acestei cereri aveti un deviz de lucrari emis de SC IM CUB CONSTRUCT SRL. Valoare totala a lucrarilor conform devizului din data de 28.02.2024 este de 49539.7 RON, participarea popusa de noi in parteneriat fiind de 50% ar insemna un cost de **24769.85 RON** pentru fiecare parte.

In speranta unui raspuns favorabil, va multumim anticipat.

Data

12.03.2024

Semnatura

SC IM CUB CONSTRUCT SRL CUI: RO 33309100 J 35/1540/2014  
MOSNITA NOUA NR 656 JUD TIMIS 0721410792 sorinvbalaban@yahoo.com  
RO 61 INGB 0000999906144375 ING TIMISOARA

## DEVIZ OFERTA

### Nr 40 din 28.02.2024

BENEFICIAR: STEF ADRIAN , GAFU FLORIN , SCHINTEIE IONUT  
AMPLASAMENT: com Mosnita Noua, sat Mosnita Noua. Str . Voineasa , CF 403949  
OBIECT : UTILITATI

OBIECTIV: RETEA CANAL SI RACORDURI

1	2	3	4	5	6	7	8	9	10
NR CRT	DESCRIERE	U M	CANT	P U				PRET UNITAR	TOTAL
				MAT	MAN	UT	TRA		
1	executie retea canal PVC KG SN 8 250 mm ; saptura, teava , folie avertzare	m	148	110	50	50	0	210	31080
2	executie camin vizitare dn 800 din beton cu rama si capac carosabil d 600 40 to. trepte acces. CRL 800/75/12, piesa racord pvc , garnitura cauciuc , inel beton 800/12 ,con redus din beton , rama si capac fonta 40 to	buc	3	2500	400	200	200	3300	9900
3	Asistenta cuplare din partea Aquatim	buc	1	0	650	0	0	650	650
<b>TOTAL</b>									<b>41630</b>

TOTAL

TVA

TOTAL CU TVA

7909.7

49539.7

1	executie racord canal pvc d 160mm, include camin inspectie d315 cu capac necarosabil, piesa racord etansa, teava pvc d 160mm .	buc	1	900	500	200	0	1600	1600
<b>TOTAL</b>									<b>1600</b>

TOTAL

TVA

TOTAL CU TVA

304

1904

NOTA: suprafetele de carosabil pietruit , afectate de lucrari, vor fi masurate dupa executia lucrarilor si se vor reface prin grija beneficiarului , de catre executantul retelei sau de alt antreprenor ales de beneficiar, contra cost.

Valabilitatea ofertei: 30 zile.

Beneficiarul este obligat sa fie reprezentat de un diriginte de santier si sa declare lucrarile la Inspectoratul Judetean in Constructii Timis

Beneficiarul este obligat sa cedeze prin declaratie notariala toate lucrarile executate catre administratia publica loacala

Durta de executie a lucrarilor: 20 de zile lucratoare de la emiterea ordinului de incepere, exceptand zilele cu precipitatii si temperaturi negative

Termen incepere : 15 zile lucratoare de la acceptarea ofertei si semnarea contractului.

Garantie 2Ani de la receptia la terminare a lucrarilor.

Costuri suplimentare, aflate in grija beneficiarului:

Taxa 0,6% din valoare lucrarilor la ISC Timis cca 500 lei

Urmărirea lucrarilor prin diriginte de santier cca 2000lei

Declaratie notariala cedare investitie cca 200 lei

INCEIEREA CONTRACTELOR DE FURNIZARE CU OPERATORUL LOCAL , ESTE OBLIBATIA BENEFICIARULUI

Executant

Beneficiar



Oficiul de Cadastru și Publicitate Imobiliară TIMIS  
Biroul de Cadastru și Publicitate Imobiliară Timisoara

**EXTRAS DE CARTE FUNCİARĂ  
PENTRU INFORMARE**

Carte Funciară Nr. 407615 Mosnita Noua

Nr. cerere	65994
Ziua	11
Luna	03
Anul	2024

Cod verificare  
100165150254



**A. Partea I. Descrierea imobilului**

TEREN Intravilan

Nr. CF vechi:20696

Adresa: Loc. Mosnita Noua, Jud. Timis

Nr. Crt	Nr. cadastral Nr. topografic	Suprafața* (mp)	Observații / Referințe
A1	CAD: 50862	4.351	Cc662/4

**B. Partea II. Proprietari și acte**

Înscrieri privitoare la dreptul de proprietate și alte drepturi reale		Referințe
<b>165328 / 10/11/2008</b>		
Act nr. 0 (dezlipire si iesire din indiviziune nr. 3295/2008, anterior cumparare cu nr. 40512/2007);		
B6	Intabulare, drept de PROPRIETATE, dobandit prin Conventie, cota actuala 1/19 1) <b>MILOS OANA-MIHAELA</b> , necasatorita, bun propriu-drept radiat conform declarației de renunțare la dreptul de proprietate <i>OBSERVATII: (provenita din conversia CF 20696)</i>	A1
B8	Intabulare, drept de PROPRIETATE, dobandit prin Conventie, cota actuala 1/19 1) <b>TULPAN ION</b> , casatorit cu 2) <b>TULPAN PAULA</b> , bun comun, drept radiat conform declarației de renunțare la dreptul de proprietate <i>OBSERVATII: (provenita din conversia CF 20696)</i>	A1
B12	Intabulare, drept de PROPRIETATE, dobandit prin Conventie, cota actuala 1/19 1) <b>OLARU OVIDIU-PETRICA</b> , necasatorit, bun propriu - drept radiat conform declarației de renunțare la dreptul de proprietate <i>OBSERVATII: (provenita din conversia CF 20696)</i>	A1
<b>164380 / 16/08/2017</b>		
Act Notarial nr. 900, din 16/08/2017 emis de AZOIȚEI IOAN GABRIEL;		
B25	Intabulare, drept de PROPRIETATE, dobandit prin Conventie, cota actuala 1/19 1) <b>SOFIAN CEZAR</b> , si sotia 2) <b>SOFIAN CARMEN</b> , bun comun - drept radiat conform declarației de renunțare la dreptul de proprietate	A1
<b>262204 / 28/11/2019</b>		
Act Notarial nr. 212, din 27/11/2019 emis de BUCUR ANDREEA DIANA;		
B26	Inscrierea provizorie, drept de PROPRIETATE, dobandit prin Lege, cota actuala 9/19 1) <b>COMUNA MOSNITA NOUA</b> , CIF:4548570, domeniu privat	A1
<b>276646 / 17/12/2019</b>		
Act Notarial nr. declaratie aut. cu nr.1461, din 17/12/2019 emis de BUCUR ANDREEA DIANA, notar public;		
B27	Inscrierea provizorie, drept de PROPRIETATE, dobandit prin Lege, cota actuala 1/19 1) <b>COMUNA MOSNITA NOUA</b> , - domeniu privat	A1
<b>217320 / 19/10/2020</b>		
Act Notarial nr. 787, din 16/10/2020 emis de BUCUR ANDREEA DIANA;		
B31	Se notează declarația de renunțare la dreptul de proprietate asupra cotei de 2/19 parte de sub B12 și B25, în condițiile art. 562 alin. (2) din Codul civil și se radiază dreptul de proprietate de sub B12 și B25	A1
<b>244791 / 19/11/2020</b>		



Înscrieri privitoare la dreptul de proprietate și alte drepturi reale		Referințe
Act Notarial nr. 1416, din 11/08/2020 emis de Popescu Bejat Nicolae;		
B32	Se notează declarația de renunțare la dreptul de proprietate, în condițiile art. 562 alin. (2) din Codul civil și se radiază dreptul de proprietate de sub B8,cota de 1/19	A1
<b>160442 / 23/06/2022</b>		
Act Administrativ nr. 203, din 26/05/2022 emis de CONSILIUL LOCAL AL COMUNEI MOSNITA NOUA;		
B35	Intabulare, drept de PROPRIETATE, dobandit prin Lege, cota actuala 5/19	A1
1) COMUNA MOȘNIȚA NOUĂ, CIF:4548570, domeniul public		
<b>C. Partea III. SARCINI .</b>		
Inscrieri privind dezmembrămintele dreptului de proprietate, drepturi reale de garanție și sarcini		Referințe
NU SUNT		

## Anexa Nr. 1 La Partea I

## Teren

Nr cadastral	Suprafața (mp)*	Observații / Referințe
CAD: 50862	4.351	Cc662/4

\* Suprafața este determinată în planul de proiecție Stereo 70.

## DETALII LINIARE IMOBIL

## Date referitoare la teren

Nr Crt	Categorie folosință	Intra vilan	Suprafața (mp)	Tarla	Parcelă	Nr. topo	Observații / Referințe
1	altele	DA	4.351	-	-	50862	pentru drum

Extrasul de carte funciară generat prin sistemul informatic integrat al ANCPI conține informațiile din cartea funciară active la data generării. Acesta este valabil în condițiile prevăzute de art. 7 din Legea nr. 455/2001, coroborat cu art. 3 din O.U.G. nr. 41/2016, exclusiv în mediul electronic, pentru activități și procese administrative prevăzute de legislația în vigoare. Valabilitatea poate fi extinsă și în forma fizică a documentului, fără semnătură olografă, cu acceptul expres sau procedural al instituției publice ori entității care a solicitat prezentarea acestui extras.

Verificarea corectitudinii și realității informațiilor conținute de document se poate face la adresa [www.ancpi.ro/verificare](http://www.ancpi.ro/verificare), folosind codul de verificare online disponibil în antet. Codul de verificare este valabil 30 de zile calendaristice de la momentul generării documentului.

Data și ora generării,

11/03/2024, 16:58