



PROIECT DE HOTĂRÂRE

Privind înscrierea dreptului de proprietate al comunei Moșnița Nouă, asupra imobilului cuprins în C.F. nr. 423280 Cad 423280, în suprafață de 2453 mp, constând în teren arabil intravilan extins pentru căi de circulație și zone verzi, comuna Moșnița Nouă, localitatea Moșnița Veche, în urma declarației de renunțare la dreptul de proprietate depusă de către GRUIȚĂ Tiberiu și GRUIȚĂ Daniela Elena.

Luând în considerare avizul comisiilor de specialitate din cadrul Consiliului Local Moșnița Nouă ;

Având în vedere ;

- raportul de specialitate cu nr. 19105/19.08.2020, aprobat de primarul comunei, întocmit de către Sef Birou Urbanism Ghilezan Eugenia Eva Gabriela,
- adresa nr.R 9542/15.09.2016 emisă de Serviciul Avizare și Autorizare din cadrul Consiliului Județean Timiș,

Declarația de renunțare la dreptul de proprietate cu nr. 1091 din 23.07.2020 depusă de către GRUIȚĂ Tiberiu și GRUIȚĂ Daniela Elena

În conformitate cu prevederile :

- art.562,alin.2.553, alin.2 și art. 889 Cod Civil,
- art.25,26,27,28,29 din H.G.nr. 525/1996 privind regulamentul general de urbanism, republicată cu modificările și completările ulterioare,

Ținând cont de prevederile Legii nr.123/2012 a energiei și gazelor naturale și Ordinul nr.59/2013 pentru aprobarea Regulamentului privind racordarea utilizatorilor la rețelele electrice de interes public,

În temeiul prevederilor art. 129 alin.2, lit.c, și al art.139 alin 2, din Codul Administrativ.

HOTĂRĂȘTE

Art.1. Se aprobă înscrierea dreptului de proprietate al comunei Moșnița Nouă, asupra imobilului cuprins în C.F. nr. 423280 Cad 423280, în suprafață de 2453 mp, constând în teren arabil intravilan extins pentru căi de circulație și zone verzi, comuna Moșnița Nouă, localitatea Moșnița Veche, în urma declarației de renunțare la dreptul de proprietate depusă de către GRUIȚĂ Tiberiu și GRUIȚĂ Daniela Elena.

Art.2. În urma înscrierii dreptului de proprietate al comunei Moșnița Nouă asupra imobilului de mai sus, rămân în sarcina inițiatorului de plan urbanistic zonal, toate obligațiile cuprinse în H.C.L cu nr. H.C.L cu nr. 77/25.03.2020 pentru aprobarea planului urbanistic zonal, cu privire la realizarea lucrărilor de infrastructură tehnico-edilitară, conform legislației în vigoare, precum și obligațiile cuprinse în Planul de Acțiune, conform Aviz Oportunitate nr 2295/23.02.2014, pentru implementarea investițiilor propuse prin planul urbanistic zonal.

Art.3. Imobilul descris mai sus va intra în domeniul privat al comunei Moșnița Nouă.

Art.4. Prezenta se comunică:

- Instituției Prefectului Județului Timiș
- Primarului comunei Moșnița Nouă
- Președintilor comisiilor de specialitate ale consiliului local
- O.C.P.I. Timiș,
- Câte un exemplar se afișează la avizier și pe site-ul Primăriei Moșnița Nouă Moșnița Nouă la 19.08.2020.

**ÎNTOCMIT,
PRIMAR,
Florin Octavian BUCUR**





SE APROBA,

PRIMAR

FLORIN OCTAVIAN BUCUR

Nr. 19105/19.08.2020

REFERAT

Privind înscrierea dreptului de proprietate al comunei Moșnița Nouă, asupra imobilului cuprins în C.F. nr. 423280 Cad 423280, în suprafață de 2453 mp, constând în teren arabil intravilan extins pentru căi de circulație și zone verzi, comuna Moșnița Nouă, localitatea Moșnița Veche, în urma declarației de renunțare la dreptul de proprietate depusă de către GRUIȚĂ Tiberiu și GRUIȚĂ Daniela Elena.

Având în vedere adresa nr. R 9542/15.09.2016 emisă de Serviciul Avizare și Autorizare din cadrul Consiliului Județean Timiș prin care ni se aduce la cunostinta prevederile H.G.nr. 525/1996 privind regulamentul general de urbanism, republicată cu modificările și completările ulterioare, la art.25, art.26, art.27, art.28, art.29, sunt specificate următoarele:

„Art. 25 - Accese carosabile (1) Autorizarea executării construcțiilor este permisă numai dacă există posibilități de acces la drumurile publice, direct sau prin servitute, conform destinației construcției. Caracteristicile acceselor la drumurile publice trebuie să permită intervenția mijloacelor de stingere a incendiilor. (2) În mod excepțional se poate autoriza executarea construcțiilor fără îndeplinirea condițiilor prevăzute la alin. (1), cu avizul unității teritoriale de pompieri. (3) Numărul și configurația acceselor prevăzute la alin. (1) se determină conform anexei nr. 4 la prezentul regulament. (4) Orice acces la drumurile publice se va face conform avizului și autorizației speciale de construire, eliberate de administratorul acestora.

Art. 26 - Accese pietonale (1) Autorizarea executării construcțiilor și a amenajărilor de orice fel este permisă numai dacă se asigură accese pietonale, potrivit importanței și destinației construcției. (2) În sensul prezentului articol, prin accese pietonale se înțelege căile de acces pentru pietoni, dintr-un drum public, care pot fi: trotuare, străzi pietonale, piețe pietonale, precum și orice cale de acces public pe terenuri proprietate publică sau, după caz, pe terenuri proprietate privată grevate de servitutea de trecere publică, potrivit legii sau obiceiului. (3) Accesele pietonale vor fi conformate astfel încât să permită circulația persoanelor cu handicap și care folosesc mijloace specifice de deplasare. Secțiunea 3 Reguli cu privire la echiparea tehnico-edilitară

Art. 27 - Racordarea la rețelele publice de echipare edilitară existente (1) Autorizarea executării construcțiilor este permisă numai dacă există posibilitatea racordării de noi consumatori la rețelele existente de apă, la instalațiile de canalizare și de energie electrică. (2) De la dispozițiile alineatului precedent se poate deroga, cu avizul organelor administrației publice locale, pentru locuințe individuale, în următoarele condiții: a) realizarea de soluții de echipare în sistem individual care să respecte normele sanitare și de protecție a mediului; b) beneficiarul se obligă să racordeze construcția, potrivit regulilor impuse de consiliul local, la rețeaua centralizată publică, atunci când aceasta se va realiza. (3) Pentru celelalte categorii de construcții se poate deroga de la prevederile alin. (1) cu avizul organelor administrației publice competente, dacă beneficiarul se obligă să prelungească rețeaua existentă, atunci când aceasta are capacitatea necesară, sau se obligă fie să mărească capacitatea rețelelor publice existente, fie să construiască noi rețele. (4) Prevederile alin. (2) și (3) se aplică, în mod corespunzător, autorizării executării construcțiilor în localitățile unde nu există rețele publice de apă și de canalizare.

Art. 28 - Realizarea de rețele edilitare (1) Extinderile de rețele sau măririle de capacitate a rețelelor edilitare publice se realizează de către investitor sau beneficiar, parțial sau în întregime, după caz, în condițiile contractelor încheiate cu consiliile locale. (2) Lucrările de racordare și de branșare la rețeaua edilitară publică se suportă în întregime de investitor sau de beneficiar.

Art. 29 - Proprietatea publică asupra rețelelor edilitare (1) Rețelele de apă, de canalizare, de drumuri publice și alte utilități aflate în serviciul public sunt proprietate publică a comunei, orașului sau județului, dacă legea nu dispune altfel. (2) Rețelele de alimentare cu gaze, cu energie electrică și de telecomunicații sunt proprietate publică a statului, dacă legea nu dispune altfel. (3) Lucrările prevăzute la alin. (1) și (2), indiferent de modul de finanțare, intră în proprietatea publică.”

Precum și faptul că prin Hotărârea Consiliului Local, se aproba documentațiile de urbanism și amenajare a teritoriului pe raza Comunei Mosnita Noua și, astfel se confirmă responsabilitatea Consiliului Local de dezvoltare a zonei studiate și aprobate prin documentația de urbanism, care are ca finalitate eliberarea autorizațiilor de construire pentru toate categoriile de terenuri stabilite prin planșa de reglementări – cai de comunicație, spații verzi, zone de servicii, parcelele de locuințe și altele, după caz (...);

Ținând cont de Declarația de renunțare la dreptul de proprietate cu nr. 1091 din 23.07.2020 depusă de către GRUIȚĂ Tiberiu și GRUIȚĂ Daniela Elena, precum și de prevederile Legii nr.123/2012 a energiei și gazelor naturale și Ordinul nr. 59/2013 pentru aprobarea Regulamentului privind racordarea utilizatorilor la rețelele electrice de interes public;

Supunem Comisiilor din cadrul Consiliului Local Mosnita Noua, analizarea înscrierii dreptului de proprietate al comunei Moșnița Nouă, asupra imobilului cuprins în C.F. nr. 423280 Cad 423280, în suprafață de 2453 mp, constând în teren arabil intravilan extins pentru căi de circulație și zone verzi, comuna Moșnița Nouă, localitatea Moșnița Veche, în urma declarației de renunțare la dreptul de proprietate depusă de către GRUIȚĂ Tiberiu și GRUIȚĂ Daniela Elena.

PROPUNEM:

Analizarea și aprobarea înscrierii dreptului de proprietate al comunei Moșnița Nouă, asupra imobilului cuprins în C.F. nr. 423280 Cad 423280, în suprafață de 2453 mp, constând în teren arabil intravilan extins pentru căi de circulație și zone verzi, comuna Moșnița Nouă, localitatea Moșnița Veche, în urma declarației de renunțare la dreptul de proprietate depusă de către GRUIȚĂ Tiberiu și GRUIȚĂ Daniela Elena.

În urma înscrierii dreptului de proprietate al comunei Moșnița Nouă asupra imobilului de mai sus, rămân în sarcina inițiatorului de plan urbanistic zonal, toate obligațiile cuprinse în H.C.L cu nr. 77/25.03.2020 pentru aprobarea planului urbanistic zonal, cu privire la realizarea lucrărilor de infrastructură tehnico-edilitară, conform legislației în vigoare, precum și obligațiile cuprinse în Planul de Acțiune, conform Aviz Oportunitate nr 2295/23.02.2014, pentru implementarea investițiilor propuse prin planul urbanistic zonal.

Imobilul descris mai sus va intra în domeniul privat al comunei Moșnița Nouă.

SEF BIROU URBANISM

Gabriela GHILEZAN

Red/dact. G.G. – 2ex



PROIECT DE HOTĂRÂRE

Privind înscrierea dreptului de proprietate al comunei Moșnița Nouă, asupra imobilului cuprins în C.F. nr. 416228 Cad 416228, în suprafață de 1172 mp, constând în teren arabil intravilan extins pentru drum, comuna Moșnița Nouă, localitatea Moșnița Nouă, în urma declarației de renunțare la dreptul de proprietate depusă de către DAHMA Michal și DAHMA Maria-Camelia.

Luând în considerare avizul comisiilor de specialitate din cadrul Consiliului Local Moșnița Nouă ;

Având în vedere ;

- raportul de specialitate cu nr. 18837/17.08.2020, aprobat de primarul comunei, întocmit de către Sef Birou Urbanism Ghilezan Eugenia Eva Gabriela,
- adresa nr.R 9542/15.09.2016 emisă de Serviciul Avizare și Autorizare din cadrul Consiliului Județean Timiș,

Declarația de renunțare la dreptul proprietate cu nr. 183 din 28.02.2013 depusă de către DAHMA Michal și DAHMA Maria-Camelia.

În conformitate cu prevederile :

- art.562,alin.2.553, alin.2 și art. 889 Cod Civil,
- art.25,26,27,28,29 din H.G.nr. 525/1996 privind regulamentul general de urbanism, republicată cu modificările și completările ulterioare,

Ținând cont de prevederile Legii nr.123/2012 a energiei și gazelor naturale și Ordinul nr.59/2013 pentru aprobarea Regulamentului privind racordarea utilizatorilor la rețelele electrice de interes public,

În temeiul prevederilor art. 129 alin.2, lit.c, și al art.139 alin 2, din Codul Administrativ.

HOTĂRĂȘTE

Art.1. Se aprobă înscrierea dreptului de proprietate al comunei Moșnița Nouă, asupra imobilului cuprins în C.F. nr. 416228 Cad 416228, în suprafață de 1172 mp, constând în teren arabil intravilan extins pentru drum, comuna Moșnița Nouă, localitatea Moșnița Nouă, în urma declarației de renunțare la dreptul de proprietate depusă de către DAHMA Michal și DAHMA Maria-Camelia.

Art.2. În urma înscrierii dreptului de proprietate al comunei Moșnița Nouă asupra imobilului de mai sus, rămân în sarcina inițiatorului de plan urbanistic zonal, toate obligațiile cuprinse în H.C.L cu nr. 65/28.11.2012 pentru aprobarea planului urbanistic zonal, cu privire la realizarea lucrărilor de infrastructură tehnico-edilitară, conform legislației în vigoare, precum și obligațiile cuprinse în H.C.L cu nr. 58/28.11.2012 privind stabilirea termenului de executare a lucrărilor de infrastructură tehnico-

Art.3. Imobilul descris mai sus va intra în domeniul privat al comunei Moșnița Nouă.

Art.4. Prezenta se comunică:

- Instituției Prefectului Județului Timiș
- Primarului comunei Moșnița Nouă
- Președinților comisiilor de specialitate ale consiliului local
- O.C.P.I. Timiș,
- Câte un exemplar se afișează la avizier și pe site-ul Primăriei Moșnița Nouă Moșnița Nouă la 17.08.2020.

**ÎNTOCMIT,
PRIMAR,
Florin Octavian BUCUR**

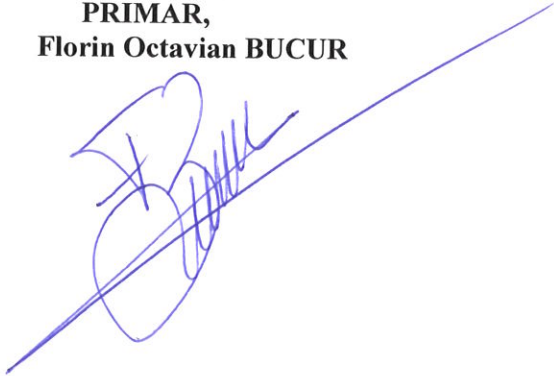



SE APROBA,

PRIMAR

FLORIN OCTAVIAN BUCUR

Nr. 18837/17.08.2020

REFERAT

Privind înscrierea dreptului de proprietate al comunei Moșnița Nouă, asupra imobilului cuprins în C.F. nr. 416228 Cad 416228, în suprafață de 1172 mp, constând în teren arabil intravilan extins pentru drum, comuna Moșnița Nouă, localitatea Moșnița Nouă, în urma declarației de renunțare la dreptul de proprietate depusă de către DAHMA Michal și DAHMA Maria-Camelia.

Având în vedere adresa nr. R 9542/15.09.2016 emisă de Serviciul Avizare și Autorizare din cadrul Consiliului Județean Timiș prin care ni se aduce la cunostinta prevederile H.G.nr. 525/1996 privind regulamentul general de urbanism, republicată cu modificările și completările ulterioare, la art.25, art.26, art.27, art.28, art.29, sunt specificate următoarele:

„Art. 25 - Accese carosabile (1) Autorizarea executării construcțiilor este permisă numai dacă există posibilități de acces la drumurile publice, direct sau prin servitute, conform destinației construcției. Caracteristicile acceselor la drumurile publice trebuie să permită intervenția mijloacelor de stingere a incendiilor. (2) În mod excepțional se poate autoriza executarea construcțiilor fără îndeplinirea condițiilor prevăzute la alin. (1), cu avizul unității teritoriale de pompieri. (3) Numărul și configurația acceselor prevăzute la alin. (1) se determină conform anexei nr. 4 la prezentul regulament. (4) Orice acces la drumurile publice se va face conform avizului și autorizației speciale de construire, eliberate de administratorul acestora.

Art. 26 - Accese pietonale (1) Autorizarea executării construcțiilor și a amenajărilor de orice fel este permisă numai dacă se asigură accese pietonale, potrivit importanței și destinației construcției. (2) În sensul prezentului articol, prin accese pietonale se înțelege căile de acces pentru pietoni, dintr-un drum public, care pot fi: trotuare, străzi pietonale, piețe pietonale, precum și orice cale de acces public pe terenuri proprietate publică sau, după caz, pe terenuri proprietate privată grevate de servitutea de trecere publică, potrivit legii sau obiceiului. (3) Accesele pietonale vor fi conformate astfel încât să permită circulația persoanelor cu handicap și care folosesc mijloace specifice de deplasare. Secțiunea 3 Reguli cu privire la echiparea tehnico-edilitară

Art. 27 - Racordarea la rețelele publice de echipare edilitară existente (1) Autorizarea executării construcțiilor este permisă numai dacă există posibilitatea racordării de noi consumatori la rețelele existente de apă, la instalațiile de canalizare și de energie electrică. (2) De la dispozițiile alineatului precedent se poate deroga, cu avizul organelor administrației publice locale, pentru locuințe individuale, în următoarele condiții: a) realizarea de soluții de echipare în sistem individual care să respecte normele sanitare și de protecție a mediului; b) beneficiarul se obligă să racordeze construcția, potrivit regulilor impuse de consiliul local, la rețeaua centralizată publică, atunci când aceasta se va realiza. (3) Pentru celelalte categorii de construcții se poate deroga de la prevederile alin. (1) cu avizul organelor administrației publice competente, dacă beneficiarul se obligă să prelungească rețeaua existentă, atunci când aceasta are capacitatea necesară, sau se obligă fie să mărească capacitatea rețelelor publice existente, fie să construiască noi rețele. (4) Prevederile alin. (2) și (3) se aplică, în mod corespunzător, autorizării executării construcțiilor în localitățile unde nu există rețele publice de apă și de canalizare.

Art. 28 - Realizarea de rețele edilitare (1) Extinderile de rețele sau măririle de capacitate a rețelelor edilitare publice se realizează de către investitor sau beneficiar, parțial sau în întregime, după caz, în condițiile contractelor încheiate cu consiliile locale. (2) Lucrările de racordare și de branșare la rețeaua edilitară publică se suportă în întregime de investitor sau de beneficiar.

Art. 29 - Proprietatea publică asupra rețelelor edilitare (1) Rețelele de apă, de canalizare, de drumuri publice și alte utilități aflate în serviciul public sunt proprietate publică a comunei, orașului sau județului, dacă legea nu dispune altfel. (2) Rețelele de alimentare cu gaze, cu energie electrică și de telecomunicații sunt proprietate publică a statului, dacă legea nu dispune altfel. (3) Lucrările prevăzute la alin. (1) și (2), indiferent de modul de finanțare, intră în proprietatea publică.”

Precum și faptul că prin Hotărârea Consiliului Local, se aproba documentațiile de urbanism și amenajare a teritoriului pe raza Comunei Mosnita Noua și, astfel se confirmă responsabilitatea Consiliului Local de dezvoltare a zonei studiate și aprobate prin documentația de urbanism, care are ca finalitate eliberarea autorizațiilor de construire pentru toate categoriile de terenuri stabilite prin planșa de reglementări – cai de comunicație, spații verzi, zone de servicii, parcelele de locuințe și altele, după caz (...);

Ținând cont de Declarația de renunțare la dreptul de proprietate cu nr. 183 din 28.02.2013 depusă de către DAHMA Michal și DAHMA Maria-Camelia, precum și de prevederile Legii nr.123/2012 a energiei și gazelor naturale și Ordinul nr. 59/2013 pentru aprobarea Regulamentului privind racordarea utilizatorilor la rețelele electrice de interes public;

Supunem Comisiilor din cadrul Consiliului Local Mosnita Noua, analiza înscrisului dreptului de proprietate al comunei Moșnița Nouă, asupra imobilului cuprins în C.F. nr. 416228 Cad 416228, în suprafață de 1172 mp, constând în teren arabil intravilan extins pentru drum, comuna Moșnița Nouă, localitatea Moșnița Nouă, în urma declarației de renunțare la dreptul de proprietate depusă de către DAHMA Michal și DAHMA Maria-Camelia.

PROPUNEM:

Analizarea și aprobarea înscrierii dreptului de proprietate al comunei Moșnița Nouă, asupra imobilului cuprins în C.F. nr. 416228 Cad 416228, în suprafață de 1172 mp, constând în teren arabil intravilan extins pentru drum, comuna Moșnița Nouă, localitatea Moșnița Nouă, în urma declarației de renunțare la dreptul de proprietate depusă de către DAHMA Michal și DAHMA Maria-Camelia.

În urma înscrierii dreptului de proprietate al comunei Moșnița Nouă asupra imobilului de mai sus, rămân în sarcina inițiatorului de plan urbanistic zonal, toate obligațiile cuprinse în H.C.L cu nr. 65/28.11.2012 pentru aprobarea planului urbanistic zonal, cu privire la realizarea lucrărilor de infrastructură tehnico-edilitară, conform legislației în vigoare, precum și obligațiile cuprinse în H.C.L cu nr. 58/28.11.2012 privind stabilirea termenului de executare a lucrărilor de infrastructură tehnico-edilitară la Planurile Urbanistice Zonale aprobate prin Hotărâre de Consiliu Local Mosnita Noua, anterior lunii octombrie 2010.

Imobilul descris mai sus va intra în domeniul privat al comunei Moșnița Nouă.

SEF BIROU URBANISM
Gabriela GHILEZAN



Red/dact. G.G. – 2ex

PROIECT DE HOTĂRÂRE

Privind emiterii acordului Consiliului Local Moșnița Nouă pentru lucrarea Creșterea siguranței în alimentare consumatori din localitățile Moșnița Nouă și Moșnița Veche, pe domeniul public/privat al U.A.T. Moșnița Nouă, aflat în administrarea Consiliului Local Moșnița Nouă

Consiliul Local al comunei Moșnița Nouă ;

Luând în considerare avizul comisiilor de specialitate din cadrul Consiliului Local Moșnița Nouă;

Având în vedere Raportul de specialitate cu nr. 19294/20.08.2020 întocmit de către șef birou urbanism Gabriela Ghilezan,

În conformitate cu prevederile art.6, alin.12 din Legea Nr.159 din 19.07.2016 privind regimul infrastructurii fizice a rețelelor de comunicații electronice, precum și pentru stabilirea unor măsuri pentru reducerea costului instalării rețelelor de comunicații electronice

În temeiul prevederilor art. 129 alin. (1), alin. (2), lit.c, art. 286 alin. (1), alin. (4), și art.139 alin. (3), lit.a din Codul administrativ,

și a art. 18 alin. c), completat de alin. 2¹ din H.G. 525/1996 pentru aprobarea Regulamentului general de urbanism

HOTĂRĂȘTE

Art.1. Se aprobă emiteria acordului Consiliului Local Moșnița Nouă pentru lucrarea Creșterea siguranței în alimentare consumatori din localitățile Moșnița Nouă și Moșnița Veche, pe domeniul public/privat al U.A.T. Moșnița Nouă, aflat în administrarea Consiliului Local Moșnița Nouă

Art.2. Autorizația de construire pentru lucrarea Creșterea siguranței în alimentare consumatori din localitățile Moșnița Nouă și Moșnița Veche, se va emite cu obligativitatea ca lucrările propuse să fie executate în subteran prin forare fără afectarea drumului, cu respectarea prevederilor articolului 18 alin. c), completat de alin. 2¹ din H.G. 525/1996 cu privire la Amplasarea față de drumuri publice.

Art.3. Prezenta se comunică:

- Instituției Prefectului Județului Timiș
- Primarului comunei Moșnița Nouă
- Președinților comisiilor de specialitate ale consiliului local
- Câte un exemplar se afișează la avizier și pe site-ul Primăriei Moșnița Nouă

Moșnița Nouă la 20.08.2020

ÎNTOCMIT,
PRIMAR,
Florin Octavian BUCUR



SE APROBA,

PRIMAR

FLORIN OCTAVIAN BUCUR

Nr. 19295/20.08.2020

RAPORT DE SPECIALITATE

Privind acordul Consiliului Local Moșnița Nouă pentru lucrarea Creșterea siguranței în alimentare consumatori din localitățile Moșnița Nouă și Moșnița Veche, pe domeniul public/privat al U.A.T. Moșnița Nouă, aflat în administrarea Consiliului Local Moșnița Nouă

Având în vedere solicitarea E-DISTRIBUTIE BANAT S.A., înregistrată cu nr. 19294/20.08.2020, la Primăria comunei Moșnița Nouă, cu privire la emiterea Acordului Consiliului Local Moșnița Nouă, conform cu cerințele Certificatului de Urbanism nr. 2067 din 18.11.2019, cu privire la emiterea acordului Consiliului Local Moșnița Nouă, pentru Creșterea siguranței în alimentare consumatori din localitățile Moșnița Nouă și Moșnița Veche.

Inlocuirea și modernizarea rețelei de alimentare cu energie electrică pe domeniul public se va face conform prevederilor ARTICOLUL 18 alin. C), completat de alin. 2¹ din H.G. 525/1996 cu privire la Amplasarea față de drumuri publice, cu următorul cuprins:

(1) În zona drumului public se pot autoriza, cu avizul conform al organelor de specialitate ale administrației publice:

(...);

c) conducte de alimentare cu apă și de canalizare, sisteme de transport gaze, țigeli sau alte produse petoliere, rețele termice, electrice, de telecomunicații și infrastructuri ori alte instalații sau construcții de acest gen.

(2¹) În scopul asigurării calității spațiului public, a protecției mediului și siguranței și sănătății locuitorilor, precum și pentru creșterea gradului de securitate a rețelelor edilitare, în zona drumurilor publice situate în intravilanul localităților, lucrările de construcții pentru realizarea/extinderea rețelelor edilitare prevăzute la alin. (1) lit. c), inclusiv pentru traversarea de către acestea a drumurilor publice, se execută în varianta de amplasare subterană, cu respectarea reglementărilor tehnice specifice în vigoare.

Ținând cont de prevederile din O.U. G nr.57/2019 privind Codul Administrativ unde la Art. 129 și Art. 286, sunt specificate următoarele:

Art. 129 Atribuțiile consiliului local - (1) Consiliul local are inițiativă și hotărâște, în condițiile legii, în toate problemele de interes local, cu excepția celor care sunt date prin lege în competența altor autorități ale administrației publice locale sau centrale.

(2) Consiliul local exercită următoarele categorii de atribuții:

c) atribuții privind administrarea domeniului public și privat al comunei, orașului sau municipiului;

(14) Consiliul local îndeplinește orice alte atribuții, în toate domeniile de interes local, cu excepția celor date în mod expres în competența altor autorități publice, precum și orice alte atribuții stabilite prin lege. alin. (1) Consiliul local are inițiativa și hotărâște, în condițiile legii, în toate problemele de interes local, cu excepția celor care sunt date prin lege în competența altor autorități ale administrației publice locale sau centrale.

Articolul 286 Domeniu public

(1) Domeniul public este alcătuit din bunurile prevăzute la art. 136 alin. (3) din Constituție, din cele stabilite în anexele nr. 2-4 și din orice alte bunuri care, potrivit legii sau prin natura lor, sunt de uz sau de interes public, și sunt dobândite de stat sau de unitățile administrativ-teritoriale prin unul dintre modurile prevăzute de lege.

(4) Domeniul public al comunei, al orașului sau al municipiului este alcătuit din bunurile prevăzute în anexa nr. 4, precum și din alte bunuri de uz sau de interes public local, declarate ca atare prin hotărâre a consiliului local, dacă nu sunt declarate prin lege ca fiind bunuri de uz sau de interes public național ori județean.

Având în vedere prevederile Legii Nr.159 din 19.07.2016 privind regimul infrastructurii fizice a rețelelor de comunicații electronice, precum și pentru stabilirea unor măsuri pentru reducerea costului instalării rețelelor de comunicații electronice la art. 6, alin. (12) sunt specificate următoarele:

Alin. (12) Furnizorii de rețele de comunicații electronice care instalează rețele pe stâlpi, piloni sau pe alte elemente de infrastructură fizică aflate pe proprietate publică, inclusiv pe drumuri, vor încheia, cu respectarea normelor privind autorizarea executării lucrărilor de construcții, doar contracte de exercitare a dreptului de acces la infrastructura fizică cu persoanele care dețin ori controlează elementele de infrastructură fizică, în condițiile prezentei legi, urmând a datora tarife doar acestor persoane.

Supunem Comisiilor din cadrul Consiliului Local Moșnița Nouă, analizarea emiterii acordului Consiliului Local Moșnița Nouă pentru pentru Creșterea siguranței în alimentare consumatori din localitățile Moșnița Nouă și Moșnița Veche, pe domeniul public/privat al U.A.T. Mosnita Noua, aflat în administrarea Consiliului Local Moșnița Nouă.

PROPUNEM:

1. Analizarea și aprobarea emiterii acordului Consiliului Local Moșnița Nouă pentru lucrarea Creșterea siguranței în alimentare consumatori din localitățile Moșnița Nouă și Moșnița Veche, pe domeniul public/privat al U.A.T. Mosnita Noua, aflat în administrarea Consiliului Local Moșnița Nouă.
2. Înlocuirea și modernizarea rețelei de energie electrică pe domeniul public se va face subteran prin forare fără afectarea drumului, cu respectarea prevederilor articolului 18 alin. c), completat de alin. 2¹ din H.G. 525/1996 cu privire la amplasarea față de drumuri publice.

SEF BIROU URBANISM
Gabriela GHILEZAN



Nr. inreg. 126657 /20.08.2020



Către,
Primăria Comunei Mosnita Noua

Referitor la :
L 6959/2019 – „Crestere siguranta in alimentare consumatori din localitatile Mosnita Noua si Mosnita Veche”

Conform cerintei din Certificatul de Urbanism nr 2067/18.11.2019 prin prezenta va solicitam Acordul Consiliului Local Mosnita Noua pentru executia lucrarilor pe domeniul public / privat aferente L 6959/2019.

Anexam urmatoarele :
-Certificat de Urbanism nr. 2067/18.11.2019

Director Regiune Banat

ing. Alin CRACIUNESCU

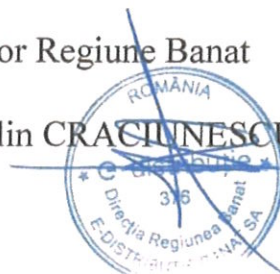

Sef S.M.C.L.M.T.J.T.

ing. Adriana KOENIG

Proiectant:

ing. Daniela SINITEAN

Memoriu tehnic

Capitolul 1. Date generale:

- 1.1. Denumirea lucrării: „Crestere siguranța în alimentare consumatori din localitățile Mosnita Noua și Mosnita Veche”
- 1.2. Faza de proiectare: Studiu de Fezabilitate
- 1.3. Amplasamentul: loc. Mosnita Noua și Mosnita Veche – jud. Timis
- 1.4. Titularul investiției: E - Distribuție Banat SA
- 1.5. Autoritatea contractantă: E - Distribuție Banat SA
- 1.6. Beneficiarul investiției: E - Distribuție Banat SA
- 1.7. Proiectant de specialitate: E - Distribuție Banat – S.M.C.L. M.T.J.T.

Capitolul 2. Descrierea investiției:

2.1. Elemente care determină lucrarea:

Datorită gradului avansat de uzură, a lungimii mari a LEA 20 kV Surgani și LEA 20 kV Urseni (având traseele în intravilanul localității Mosnita Veche și Mosnita Noua), cât și a numărului de incidente din ultimul an, nu se poate asigura alimentarea cu energie electrică a consumatorilor existenți la parametri stabiliți prin standardul de performanță.

Echipamentele de separare electrică ale PTA-urilor racordate la LEA 20 kV susmenționate sunt clasice care fac ca la orice declanșare să fie necesară prezența echipei de intervenție pentru o primă manevră de separare, lucru care duce la întârzieri în realimentarea consumatorilor.

LEA 20 kV Surgani din stația 110/20 kV Padurea Verde și LEA 20 kV Urseni din stația 110/20 kV Fratelia alimentează clienții situați în localitățile Mosnita Noua și Mosnita Veche.

În anii 2018 și 2019 pe această linie s-au înregistrat un număr foarte mare de intreruperi de lungă și scurtă durată care au avut drept consecință înregistrarea unui număr foarte mare de reclamații.

2.2. Situația energetică a zonei:

Zona obiectivului este traversată de 4 LEA 20 kV:

- LEA 20 kV Surgani alimentată din stația 110/20 kV Padurea Verde
- LEA 20 kV Urseni alimentată din stația 110/20 kV Fratelia
- LEA 20 kV Captare 1 alimentată din stația 110/20 kV Musicescu prin PC 11709
- LEA 20 kV Captare 2 alimentată din stația 110/20 kV Venus prin PC 11709

2.3. Soluția proiectată:

Ținând cont de starea de uzură a LEA 20 kV Surgani și de situația energetică existentă și prezentată mai sus, cât și de consumatorii importanți alimentați prin intermediul acestei linii aeriene de MT, în vederea reducerii SAIDI/SAIFI, a cheltuielilor cu mentenanța în rețelele de MT și în vederea îmbunătățirii parametrilor energiei electrice livrate consumatorilor din zonă, în prezenta lucrare se prevede preluarea posturilor de transformare pe LES MT realizat cu cablu tip Al 3x185 mmp în lungime de cca. 28 km alimentat din Stația 110/20 kV Venus și descărcarea axului LEA 20 kV Surgani de la stalpul 62 la stalpul 85 D de cele 19 PT existente pe acest tronson.

In aceasta lucrare sunt luate in considerare posturi de transformare racordate la LEA Surgani (20 buc.) si LEA Urseni (16 buc.).

PTA-urile existente (12220, 12591, 12379, 2596, 12565, 2525, 2524, 12529, 12358, 2519, 2520, 2579) se vor demonta respectiv **se vor inlocui cu posturi de transformare in anvelopa** echipate in functie de situatie cu cate 2 sau 3 celule de linie si loc ptr inca o celula de linie cf. DY 803/416-LE RO, celule trafo cf. DY 803/216-LE RO, transformatoare de putere de 100 kVA,160 kVA sau 250 kVA cf GST001 si echipamente de telecontrol.

In vederea mentinerii schemelor de functionare ale LEA 20 kV Surgani, LEA 20 kV Urseni, respectiv a preluarii LES mt proiectate, se va amplasa un **Punct de Conexiune** nou echipat **cu 4 celule de linie, 1 celula trafo, trafo 100 kVA** si loc ptr inca 1 celula de linie, conform planului de situatie.

Din totalul PT care se vor inseria in LES 20 kV proiectata, **10 PT se vor completa** sau reechipa complet (dupa caz) cu celule de linie noi sau se vor reechipa complet cu celule linie cf. DY 803/416-LE RO, celule trafo cf. DY 803/216-LE RO si trafo 100/160/250 kVA cf GST001.

Toate circuitele de joasa tensiune racordate in prezent PTA-uri se vor prelua pe PT Anvelopa proiectate. In documentatie sunt prevazuti cca. **6 km LES jt** pentru iesirile de jt din PT Anvelope proiectate pana la stalpii LEA j.t. existente.

Materialele si echipamentele care se utilizeaza la realizarea instalatiei trebuie sa fie noi, omologate sau certificate, după caz, dacă acest lucru este prevazut în specificatiile tehnice unificate, în conformitate cu procedurile aplicabile în ENEL România.

Celelalte materiale și echipamente, pentru care nu sunt elaborate specificatii tehnice unificate, trebuie sa fie noi, compatibile cu starea tehnica a instalației, sa indeplinească cerintele specifice de fiabilitate și siguranța.

Prezenta documentatie s-a intocmit in vederea obtinerii Certificatului de Urbanism și a avizelor solicitate in Certificatul de Urbanism.

Director Regiunea Banat
Ing. Alin CRACIUNESCU



Sef S.M.C.L.M.T.J.T.
Ing. Adriana KOENIG

Proiectant
Ing. Daniela SINITEAN

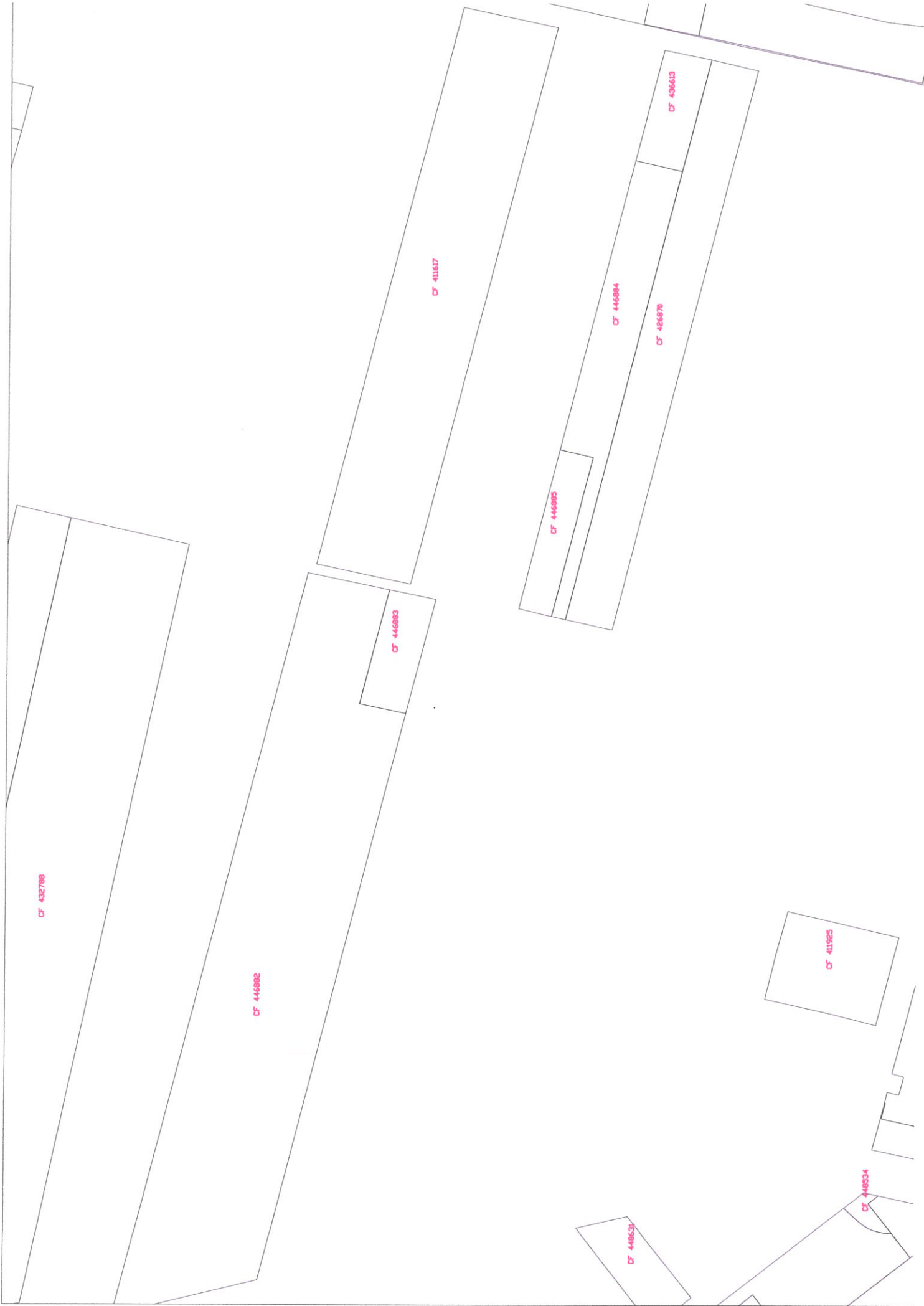

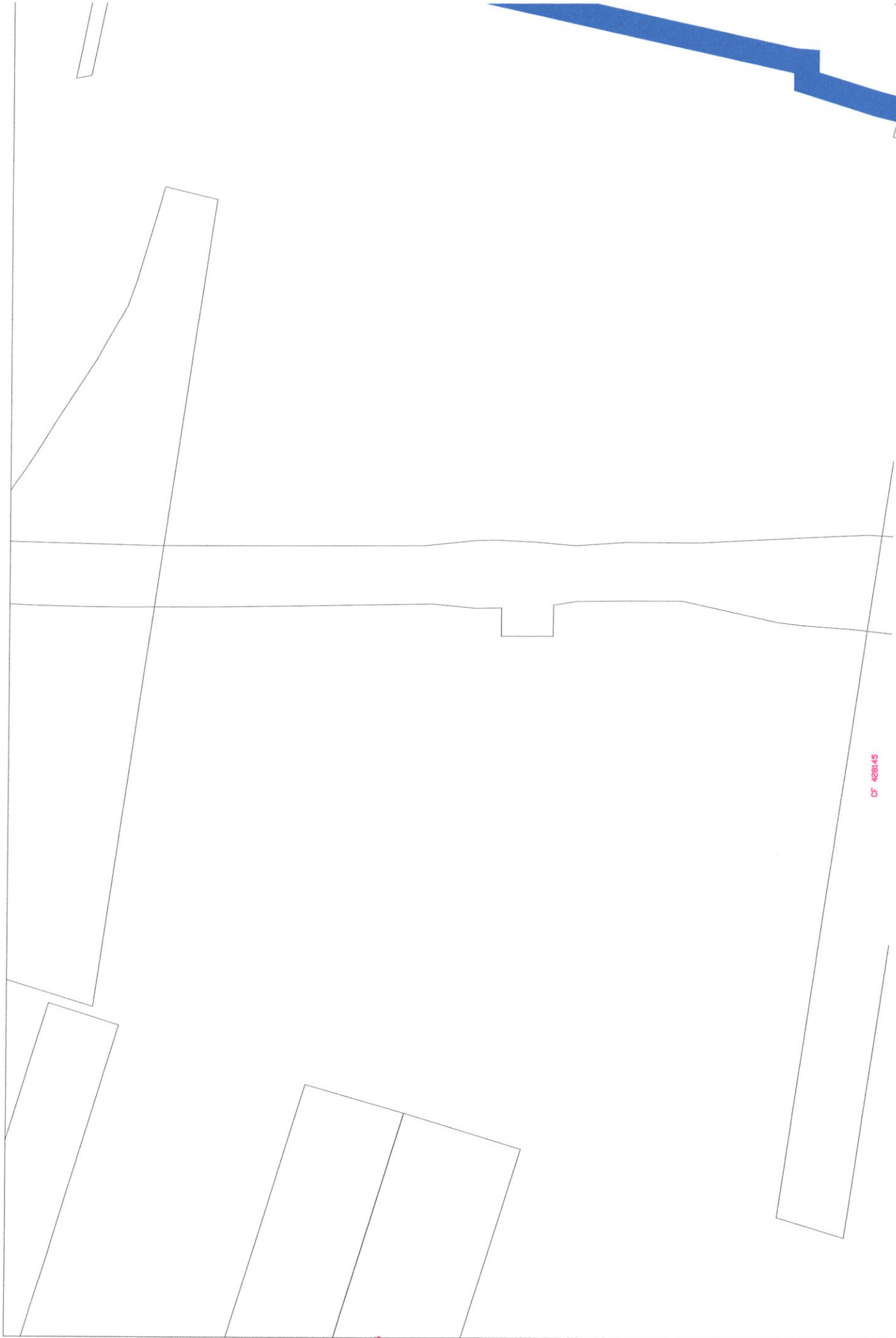

CF 428145



PROIECT DE HOTĂRÂRE

Privind dezlipirea suprafeței de teren din C.F. nr. 415055, nr. Cad. 415055, în suprafața de 28583 mp în trei loturi, conform documentației întocmită de S.C. PROMETER M&G S.R.L. în calitate de executant al măsurătorilor topo- cadastrale, în vederea intabularii DJ595D, având ca beneficiar Consiliul Județean Timiș

Luând în considerare avizul comisiilor de specialitate din cadrul Consiliului Local Moșnița Nouă ;

Având în vedere ;

- raportul de specialitate cu nr. 19.223/20.08.2020, aprobat de primarul comunei, întocmit de către Șef Birou Urbanism Ghilezan Eugenia Eva Gabriela,
- documentația tehnică de înscriere în cartea funciară întocmită de S.C. PROMETER M&G S.R.L. în calitate de executant al măsurătorilor topo- cadastrale, în vederea intabularii DJ595D
- În conformitate cu prevederile :
- art.23, art.132 și art.135 din Ordinul nr. 700 din 9 iulie 2014 privind aprobarea Regulamentului de avizare, recepție și înscriere în evidențele de cadastru și carte funciară, republicată cu modificările și completările ulterioare,
- art.36 din Legea Fondului Funciar nr. 18/1991, republicată cu modificările și completările ulterioare,
- art. 129 alin.2, lit.c, art.139, alin.3, lit. g din Codul Administrativ.

HOTĂRĂȘTE

Art.1. Aprobarea dezlipirii suprafeței de teren din C.F. nr. 423244, nr. Cad. 423244, în suprafața de 1878 mp în trei loturi, categoria curți construcții în intravilan, situate în U.A.T. Moșnița Nouă, localitatea Moșnița Nouă, conform documentației întocmită de S.C. TOPO MAS S.R.L., după cum urmează:

| | |
|--------------|--|
| LOT 1 | DS 732 = 15812 MP STRADA IN INTRAVILAN |
| LOT 2 | DJ 592D(DS 732) = 219 MP parcelă distinctă în vederea intabularii DJ595D, în favoarea Județ Timiș |
| LOT 3 | DS 732 = 12552 MP STRADA IN INTRAVILAN |

Art.2. După intabularea documentației de dezlipire, parcelele de teren rezultate din LOT 1 și LOT 3, vor rămâne în proprietatea Comunei Moșnița Nouă.

Art.3. Prezenta se comunică:

- Instituției Prefectului Județului Timiș
- Primarului comunei Moșnița Nouă
- Președinților comisiilor de specialitate ale consiliului local
- O.C.P.I. Timiș,
- Câte un exemplar se afișează la avizier și pe site-ul Primăriei Moșnița Nouă Moșnița Nouă la **20.08.2020**

ÎNTOCMIT,
PRIMAR,
Florin Octavian BUCUR



SE APROBA,

PRIMAR

FLORIN OCTAVIAN BUCUR

Nr. 19.223/20.08.2020

RAPORT DE SPECIALITATE

Privind dezlipirea suprafeței de teren din C.F. nr. 415055, nr. Cad. 415055, în suprafața de 28583 mp în trei loturi, conform documentației întocmită de S.C. PROMETER M&G S.R.L. în calitate de executant al măsurătorilor topo- cadastrale, în vederea intabularii DJ595D, având ca beneficiar Consiliul Județean Timiș

Având în vedere prezentul raport de specialitate, întocmit de către șef birou urbanism Gabriela Ghilezan;

Ținând cont de prevederile Ordinului nr. 700 din 9 iulie 2014 (*actualizat*) privind aprobarea Regulamentului de avizare, recepție și înscriere în evidențele de cadastru și carte funciară (actualizat până la data de 6 noiembrie 2014*), republicată cu modificările și completările ulterioare, la art.23, art.132 și art.135, sunt specificate următoarele :

„Art. 23 - (1) Documentațiile cadastrale întocmite la cerere, în vederea înscrierii în evidențele de cadastru și carte funciară, pot fi:

(...)

e) documentație pentru dezlipire/alipire teren;

(...),,

„Art. 132 - (1) Imobilul poate fi modificat prin alipiri sau dezlipiri. Aceste operațiuni de modificare a imobilului au caracter material și nu implică niciun transfer de proprietate. Modificările care intervin prin operațiunile de alipire/dezlipire se fac pe baza unor documentații cadastrale recepționate de biroul teritorial și a unui act încheiat în formă autentică notarială.

(2) Alipirea imobilelor alăturate se poate realiza dacă sunt situate în aceeași unitate administrativ-teritorială și dacă sunt toate situate în intravilan sau toate în extravilan.

(3) Proprietarii unor imobile alăturate, în vederea unei mai bune exploatare a acestora, pot solicita înscrierea alipirii în cartea funciară în baza actului de alipire, a unei convenții privind stabilirea cotelor-părți deținute din imobilul rezultat în urma alipirii, încheiată în formă autentică și a unei documentații cadastrale. Prin excepție, în zona de extravilan, în scopul constituirii de exploatații agricole, imobilele pot fi alipite fără a fi înscrise în prealabil în cartea funciară, dacă imobilul rezultat este delimitat în teren prin detalii fixe, stabile în timp. Documentația cadastrală se înregistrează pe flux întrerupt și

se întocmește în baza convenției în formă autentică a proprietarilor, pentru întreg imobilul rezultat din alipire. În actul autentic de alipire imobilele se identifică după nr. topografic sau după identificatorii din titlurile de proprietate. ,,

„Art. 135 - (1) Din punct de vedere tehnic:

a) dezlipirea este operațiunea de împărțire a unui imobil înscris în cartea funciară în două sau mai multe imobile cu suprafețe egale/inegale ce se vor înscrie în cărți funciare distincte;

b) alipirea este operațiunea prin care două sau mai multe imobile alăturate înscrise în cărți funciare distincte se unesc într-un singur imobil, rezultând o singură carte funciară. ,,

Precum și de prevederile Legii nr. 7/1996 republicată 2013, legea cadastrului și a publicității imobiliare, actualizată, la art. 27, sunt specificate următoarele :

„Art. 27 - (1) Imobilele ce aparțin domeniului public și domeniului privat al statului sau, după caz, al unității administrativ-teritoriale se vor înscrie în cărți funciare speciale ale unității administrativ-teritoriale pe care sunt situate, cu excepțiile prevăzute de lege. ,,

Supunem Comisiilor din cadrul Consiliului Local Mosnita Noua, analiza posibilității dezlipirii suprafeței de teren din C.F. nr. 423244, nr. Cad. 423244, în suprafața de 1878 mp în trei loturi, categoria curți construcții în intravilan, situate în U.A.T. Moșnița Nouă, localitatea Moșnița Nouă, conform documentației întocmită de S.C. TOPO MAS S.R.L.

PROPUNEM:

1. Aprobarea dezlipirea suprafeței de teren din C.F. nr. 415055, nr. Cad. 415055, în suprafața de 28583 mp în trei loturi, conform documentației întocmită de S.C. PROMETER M&G S.R.L. în calitate de executant al măsurătorilor topo- cadastrale, în vederea intabularii DJ595D, având ca beneficiar Consiliul Județean Timiș, după cum urmează:



| | |
|--------------|--|
| LOT 1 | DS 732 = 15812 MP STRADA IN INTRAVILAN |
| LOT 2 | DJ 592D(DS 732) = 219 MP parcelă distinctă în vederea intabularii DJ595D, în favoarea Județ Timis |
| LOT 3 | DS 732 = 12552 MP STRADA IN INTRAVILAN |

2. După intabularea documentației de dezlipire, parcelele de teren rezultate din LOT 1 și LOT 3, vor rămâne în proprietatea Comunei Mosnița Nouă.

SEF BIROU URBANISM

Gabriela GHILEZAN

Red/dact. G.G. – 2ex

| | | | |
|---|--|---|---|
|  | R12911609; J35/306/2000 Timișoara, str. Dafinului, nr. 22 Tel 0256/305684 Fax 0256/305689 e-mail - office@prometer.ro | GEODEZIE TOPOGRAFIE CONSULTANTA CADASTRU |  SISTEM DE MANAGEMENT CERTIFICAT ID M209092/0307302 ISO 14001 OHSAS 18001 ISO 9001 ID 129522 |
| | PROMETER M&G | | |



***Documentație pentru emiterea Hotararii de Consiliu Local
in vederea dezmembrării imobilelor cu număr cadastral:
- 415055: 3(trei) loturi;
UAT Moșnița Nouă, loc. Moșnița Veche, jud. Timis***

| | |
|-------------|---------------------|
| Beneficiar: | Comuna Moșnița Nouă |
|-------------|---------------------|

Proiectant: SC PROMETER M&G SRL
Str. Dafinului, nr.22
Timisoara, jud. Timis

BUIGA
CIPRIAN-
CATALIN

Digitally signed by
BUIGA CIPRIAN-CATALIN
Date: 2020.08.10
17:55:27 +03'00'

Timisoara
2020

MEMORIU TEHNIC

1. Metode de lucru: Măsurătorile topografice pentru această lucrare au fost făcute prin măsurători satelitare, utilizându-se aparatură GPS, fiecare detaliu evidentiat pe planul de amplasament și delimitare fiind staționat pe durata efectuării măsurătorii.

Măsurătorile s-au efectuat cu aparatură GPS de dublă frecvență Trimble SPS882 (L1,L2) în modul RTK (timp real) prin utilizarea în timp real de corecții diferențiate provenite de la serviciul specializat ROMPOS prin stația permanentă TIM (ROMPOS) iar ca soft folosit Trimble Survey Controller care are încorporat parametri de transformare Transdat 4.01.

Descrierea aparaturii: Receptor GPS Trimble SPS882 (L1,L2) și unitate de control TSC2 cu softul Trimble Survey Controller

- Nr. de canale : 220 channels:
- GPS: L1C/A, L2C, L2E (Trimble method for tracking L2P), L5
- GLONASS: L1C/A, L1P, L2C/A (GLONASS M only), L2P
- SBAS: L1C/A, L5

Tip antena: Trimble internal

Precizie în timp real RTK

SBAS (WAAS/EGNOS/MSAS)

Planimetric: <5 m

Poziționare în timp real Real-Time Kinematic

Planimetric 10 mm + 1.0 ppm

Vertical 20 mm + 1.0 ppm

Post procesare Static, DGPS

Static, Rapid Static

Planimetric 3 mm + 0.1 ppm

Vertical 3.5 mm + 0.4 ppm

Post Procesare Cinematica

Planimetric 10 mm + 1.0 ppm

Vertical 20 mm + 1.0 ppm

Comunicații celulare, Wireless, Radio

GSM/GPRS/EDGE(class 10) Quad-band, Bluetooth, Radio UHF

Software integrat controller

Trimble Survey Controller (**Trimble** ®)

Software post-procesare

Trimble Business Center 2 (**Trimble** ®)

Din carnetul de teren al aparatului datele (inventarul de coordonate și celelalte date) sunt transferate în computer unde se întocmește planul de amplasament și delimitare a imobilului.

Sistemul de coordonate folosit este sistemul național Stereo '70. Sistemul de altitudini utilizat este sistemul Marea Neagră 1975.

2. Date referitoare la imobil: Ridicarile topografice au fost executate pe domeniul public al com. Moșnița Nouă, în intravilanul satelor Moșnița Veche și Urseni pe limita DJ595D (DS732), având numerele de Carte Funciară: 415055.

3. Suprafața pe care se execută lucrarea: Smăs= 28583 mp; .

4. Date referitoare la situația propusă: Documentație pentru emiterea Hotarării de Consiliu Local în vederea dezmembrării imobilelor cu nr.cad. 415055, UAT Moșnița Nouă, loc. Moșnița Veche, intravilan, jud. Timiș.

Imobilul cu nr.cad.415055, S=28583 mp se dezmembrează în 3 loturi și anume:

- Lot 1 – DS732, S= 15812 mp
- Lot 2 - DJ 595D (DS732), S= 219 mp
- Lot 3 – DS732, S= 12552 mp

NOTĂ:

Menționăm faptul că, după soluționarea documentațiilor de dezmembrare, imobilele rezultate vor trece în proprietatea JUDEȚULUI TIMIȘ, în baza HCJ 157/30.09.2013, cu drept de administrare CONSILIUL JUDEȚEAN TIMIȘ.

Executant:
~~S.C. PROMETER M&G S.R.L.~~
Data: 2020

CALCULUL SUPRAFETEI

Calculul suprafeței a fost realizat prin metode analitice, utilizând coordonatele stereografice ale punctelor de contur ale imobilului, obținute în urma măsurătorilor efectuate. Coordonatele și suprafața calculată sunt prezentate în tabelul de mai jos:

CALCULUL SUPRAFETEI

$$2S = \sum X_i(Y_{i+1} - Y_{i-1})$$

$$415055, S = 28583 \text{ mp}$$

| 415055 | | |
|---------|------------|------------|
| Nr.Crt. | X[m] | Y[m] |
| 1 | 477155.811 | 215447.720 |
| 2 | 477151.765 | 215434.164 |
| 3 | 477112.169 | 215334.745 |
| 4 | 477110.542 | 215330.147 |
| 5 | 477108.771 | 215325.428 |
| 6 | 477105.133 | 215315.774 |
| 7 | 477101.677 | 215306.550 |
| 8 | 477101.317 | 215305.475 |
| 9 | 477099.090 | 215300.040 |
| 10 | 477097.053 | 215293.968 |
| 11 | 477094.291 | 215287.431 |
| 12 | 477094.212 | 215286.404 |
| 13 | 477090.342 | 215276.276 |
| 14 | 477087.882 | 215269.898 |
| 15 | 477084.027 | 215260.050 |
| 16 | 477081.276 | 215252.445 |
| 17 | 477042.142 | 215153.608 |
| 18 | 477038.198 | 215143.596 |
| 19 | 477032.781 | 215132.014 |
| 20 | 477025.360 | 215112.302 |
| 21 | 477023.010 | 215106.329 |
| 22 | 477019.623 | 215097.610 |
| 23 | 477018.883 | 215095.978 |
| 24 | 477015.817 | 215087.507 |
| 25 | 477008.764 | 215067.755 |
| 26 | 477005.809 | 215060.516 |
| 27 | 476995.211 | 215033.235 |
| 28 | 476991.767 | 215024.166 |
| 29 | 476985.167 | 215006.566 |
| 30 | 476973.206 | 214976.820 |
| 31 | 476946.149 | 214907.214 |
| 32 | 476939.038 | 214887.616 |
| 33 | 476931.495 | 214868.036 |
| 34 | 476928.921 | 214861.524 |
| 35 | 476923.068 | 214846.773 |
| 36 | 476920.136 | 214838.988 |
| 37 | 476915.018 | 214825.553 |
| 38 | 476912.323 | 214818.245 |
| 39 | 476910.389 | 214813.358 |
| 40 | 476907.700 | 214805.958 |

| | | |
|----|------------|------------|
| 41 | 476902.447 | 214792.603 |
| 42 | 476899.194 | 214784.106 |
| 43 | 476896.268 | 214776.230 |
| 44 | 476892.810 | 214767.237 |
| 45 | 476890.272 | 214761.144 |
| 46 | 476887.592 | 214754.086 |
| 47 | 476882.450 | 214741.257 |
| 48 | 476876.036 | 214725.764 |
| 49 | 476860.174 | 214684.420 |
| 50 | 476855.285 | 214671.903 |
| 51 | 476833.958 | 214616.418 |
| 52 | 476828.093 | 214602.338 |
| 53 | 476824.630 | 214593.851 |
| 54 | 476820.593 | 214583.153 |
| 55 | 476813.463 | 214564.703 |
| 56 | 476811.104 | 214558.859 |
| 57 | 476804.679 | 214543.122 |
| 58 | 476803.620 | 214540.322 |
| 59 | 476800.403 | 214531.654 |
| 60 | 476796.989 | 214522.442 |
| 61 | 476794.433 | 214515.520 |
| 62 | 476761.455 | 214428.524 |
| 63 | 476753.659 | 214408.058 |
| 64 | 476736.723 | 214364.511 |
| 65 | 476728.773 | 214343.351 |
| 66 | 476699.655 | 214271.150 |
| 67 | 476697.151 | 214263.785 |
| 68 | 476690.020 | 214245.737 |
| 69 | 476682.853 | 214227.828 |
| 70 | 476678.564 | 214216.580 |
| 71 | 476698.152 | 214205.848 |
| 72 | 476715.633 | 214251.937 |
| 73 | 476716.054 | 214252.642 |
| 74 | 476723.946 | 214273.787 |
| 75 | 476740.120 | 214315.353 |
| 76 | 476772.663 | 214398.175 |
| 77 | 476776.700 | 214408.593 |
| 78 | 476780.321 | 214417.917 |
| 79 | 476790.185 | 214442.941 |
| 80 | 476798.715 | 214464.176 |
| 81 | 476806.543 | 214484.722 |
| 82 | 476811.004 | 214496.429 |
| 83 | 476813.721 | 214503.560 |
| 84 | 476820.328 | 214520.900 |
| 85 | 476838.445 | 214566.900 |
| 86 | 476841.644 | 214575.462 |
| 87 | 476848.577 | 214594.017 |
| 88 | 476854.530 | 214608.659 |
| 89 | 476869.072 | 214646.661 |

| | | |
|-----|------------|------------|
| 90 | 476871.489 | 214653.057 |
| 91 | 476876.536 | 214666.288 |
| 92 | 476885.272 | 214688.965 |
| 93 | 476891.979 | 214706.339 |
| 94 | 476896.297 | 214717.627 |
| 95 | 476903.095 | 214733.805 |
| 96 | 476916.614 | 214768.976 |
| 97 | 476937.922 | 214824.947 |
| 98 | 476944.901 | 214843.194 |
| 99 | 476954.583 | 214867.818 |
| 100 | 476959.508 | 214880.268 |
| 101 | 476967.052 | 214900.074 |
| 102 | 476989.049 | 214957.169 |
| 103 | 476999.711 | 214984.809 |
| 104 | 477020.445 | 215038.808 |
| 105 | 477025.713 | 215052.735 |
| 106 | 477052.375 | 215121.068 |
| 107 | 477056.071 | 215130.328 |
| 108 | 477059.281 | 215138.629 |
| 109 | 477062.897 | 215147.729 |
| 110 | 477065.319 | 215154.305 |
| 111 | 477069.789 | 215165.756 |
| 112 | 477080.946 | 215193.207 |
| 113 | 477084.447 | 215201.455 |
| 114 | 477091.549 | 215220.107 |
| 115 | 477098.065 | 215236.607 |
| 116 | 477107.754 | 215261.361 |
| 117 | 477111.431 | 215270.711 |
| 118 | 477112.163 | 215272.471 |
| 119 | 477115.653 | 215282.271 |
| 120 | 477125.659 | 215309.056 |
| 121 | 477128.389 | 215316.066 |
| 122 | 477133.317 | 215327.919 |
| 123 | 477135.944 | 215334.727 |
| 124 | 477139.652 | 215343.750 |
| 125 | 477139.810 | 215344.287 |
| 126 | 477142.597 | 215351.342 |
| 127 | 477150.403 | 215373.135 |
| 128 | 477149.899 | 215373.303 |
| 129 | 477160.888 | 215403.599 |
| 130 | 477168.671 | 215426.651 |
| 131 | 477173.949 | 215441.190 |

| LOT1 | | |
|---------|-----------|-----------|
| Nr.Crt. | X[m] | Y[m] |
| 48 | 476876.04 | 214725.76 |
| 47 | 476882.45 | 214741.26 |
| 46 | 476887.59 | 214754.09 |
| 45 | 476890.27 | 214761.14 |

| | | |
|-----|-----------|-----------|
| 44 | 476892.81 | 214767.24 |
| 43 | 476896.27 | 214776.23 |
| 42 | 476899.19 | 214784.11 |
| 41 | 476902.45 | 214792.60 |
| 40 | 476907.70 | 214805.96 |
| 39 | 476910.39 | 214813.36 |
| 38 | 476912.32 | 214818.25 |
| 37 | 476915.02 | 214825.55 |
| 36 | 476920.14 | 214838.99 |
| 35 | 476923.07 | 214846.77 |
| 34 | 476928.92 | 214861.52 |
| 33 | 476931.50 | 214868.04 |
| 32 | 476939.04 | 214887.62 |
| 132 | 476940.80 | 214892.48 |
| 133 | 476961.23 | 214884.78 |
| 100 | 476959.51 | 214880.27 |
| 99 | 476954.58 | 214867.82 |
| 98 | 476944.90 | 214843.19 |
| 97 | 476937.92 | 214824.95 |
| 96 | 476916.61 | 214768.98 |
| 95 | 476903.10 | 214733.81 |
| 94 | 476896.30 | 214717.63 |
| 93 | 476891.98 | 214706.34 |
| 92 | 476885.27 | 214688.97 |
| 91 | 476876.54 | 214666.29 |
| 90 | 476871.49 | 214653.06 |
| 89 | 476869.07 | 214646.66 |
| 88 | 476854.53 | 214608.66 |
| 87 | 476848.58 | 214594.02 |
| 86 | 476841.64 | 214575.46 |
| 85 | 476838.45 | 214566.90 |
| 84 | 476820.33 | 214520.90 |
| 83 | 476813.72 | 214503.56 |
| 82 | 476811.00 | 214496.43 |
| 81 | 476806.54 | 214484.72 |
| 80 | 476798.72 | 214464.18 |
| 79 | 476790.19 | 214442.94 |
| 78 | 476780.32 | 214417.92 |
| 77 | 476776.70 | 214408.59 |
| 76 | 476772.66 | 214398.18 |
| 75 | 476740.12 | 214315.35 |
| 74 | 476723.95 | 214273.79 |
| 73 | 476716.05 | 214252.64 |
| 72 | 476715.63 | 214251.94 |
| 71 | 476698.15 | 214205.85 |
| 70 | 476678.56 | 214216.58 |
| 69 | 476682.85 | 214227.83 |
| 68 | 476690.02 | 214245.74 |
| 67 | 476697.15 | 214263.79 |

| | | |
|----|-----------|-----------|
| 66 | 476699.66 | 214271.15 |
| 65 | 476728.77 | 214343.35 |
| 64 | 476736.72 | 214364.51 |
| 63 | 476753.66 | 214408.06 |
| 62 | 476761.46 | 214428.52 |
| 61 | 476794.43 | 214515.52 |
| 60 | 476796.99 | 214522.44 |
| 59 | 476800.40 | 214531.65 |
| 58 | 476803.62 | 214540.32 |
| 57 | 476804.68 | 214543.12 |
| 56 | 476811.10 | 214558.86 |
| 55 | 476813.46 | 214564.70 |
| 54 | 476820.59 | 214583.15 |
| 53 | 476824.63 | 214593.85 |
| 52 | 476828.09 | 214602.34 |
| 51 | 476833.96 | 214616.42 |
| 50 | 476855.29 | 214671.90 |
| 49 | 476860.17 | 214684.42 |

| LOT2 | | |
|---------|------------|------------|
| Nr.Crt. | X[m] | Y[m] |
| 134 | 476964.786 | 214894.125 |
| 133 | 476961.226 | 214884.779 |
| 132 | 476940.802 | 214892.477 |
| 135 | 476944.213 | 214901.878 |

| LOT3 | | |
|---------|------------|------------|
| Nr.Crt. | X[m] | Y[m] |
| 28 | 476991.767 | 215024.166 |
| 27 | 476995.211 | 215033.235 |
| 26 | 477005.809 | 215060.516 |
| 25 | 477008.764 | 215067.755 |
| 24 | 477015.817 | 215087.507 |
| 23 | 477018.883 | 215095.978 |
| 22 | 477019.623 | 215097.610 |
| 21 | 477023.010 | 215106.329 |
| 20 | 477025.360 | 215112.302 |
| 19 | 477032.781 | 215132.014 |
| 18 | 477038.198 | 215143.596 |
| 17 | 477042.142 | 215153.608 |
| 16 | 477081.276 | 215252.445 |
| 15 | 477084.027 | 215260.050 |
| 14 | 477087.882 | 215269.898 |
| 13 | 477090.342 | 215276.276 |
| 12 | 477094.212 | 215286.404 |
| 11 | 477094.291 | 215287.431 |
| 10 | 477097.053 | 215293.968 |
| 9 | 477099.090 | 215300.040 |
| 8 | 477101.317 | 215305.475 |

| | | |
|-----|------------|------------|
| 7 | 477101.677 | 215306.550 |
| 6 | 477105.133 | 215315.774 |
| 5 | 477108.771 | 215325.428 |
| 4 | 477110.542 | 215330.147 |
| 3 | 477112.169 | 215334.745 |
| 2 | 477151.765 | 215434.164 |
| 1 | 477155.811 | 215447.720 |
| 131 | 477173.949 | 215441.190 |
| 130 | 477168.671 | 215426.651 |
| 129 | 477160.888 | 215403.599 |
| 128 | 477149.899 | 215373.303 |
| 127 | 477150.403 | 215373.135 |
| 126 | 477142.597 | 215351.342 |
| 125 | 477139.810 | 215344.287 |
| 124 | 477139.652 | 215343.750 |
| 123 | 477135.944 | 215334.727 |
| 122 | 477133.317 | 215327.919 |
| 121 | 477128.389 | 215316.066 |
| 120 | 477125.659 | 215309.056 |
| 119 | 477115.653 | 215282.271 |
| 118 | 477112.163 | 215272.471 |
| 117 | 477111.431 | 215270.711 |
| 116 | 477107.754 | 215261.361 |
| 115 | 477098.065 | 215236.607 |
| 114 | 477091.549 | 215220.107 |
| 113 | 477084.447 | 215201.455 |
| 112 | 477080.946 | 215193.207 |
| 111 | 477069.789 | 215165.756 |
| 110 | 477065.319 | 215154.305 |
| 109 | 477062.897 | 215147.729 |
| 108 | 477059.281 | 215138.629 |
| 107 | 477056.071 | 215130.328 |
| 106 | 477052.375 | 215121.068 |
| 105 | 477025.713 | 215052.735 |
| 104 | 477020.445 | 215038.808 |
| 103 | 476999.711 | 214984.809 |
| 102 | 476989.049 | 214957.169 |
| 101 | 476967.052 | 214900.074 |
| 134 | 476964.786 | 214894.125 |
| 135 | 476944.213 | 214901.878 |
| 31 | 476946.149 | 214907.214 |
| 30 | 476973.206 | 214976.820 |
| 29 | 476985.167 | 215006.566 |

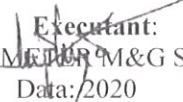
 Executant:
 S.C. PROMPTER M&G S.R.L.
 Data: 2020



ROMÂNIA
Județul Timiș
Comuna Moșnița Nouă
Consiliul local



**BUGA CIPRIAN-
CATALIN**

Digitally signed by BUGA CIPRIAN-CATALIN
DN: c=RO, l=Timisoara, o=PROMETER M&G SRL,
ou=EXECUTIE, sn=BUGA-
givenName=CIPRIAN-CATALIN,
serialNumber=200506245BCC62,
name=BUGA CIPRIAN-CATALIN, cn=BUGA
CIPRIAN-CATALIN
Date: 2020.04.23 16:19:24 +03'00'

HOTĂRÂREA NR. 25
DIN 27.01.2020

Privind dezlipirea suprafețelor de teren din C.F. nr. 414983, nr. Cad. 414983, C.F. nr. 414982, nr. Cad. 414982, C.F. nr. 414981, nr. Cad. 414981, C.F. nr. 414845, nr. Cad. 414845, C.F. nr. 415017, nr. Cad. 415017, C.F. nr. 414772, nr. Cad. 414772, C.F. nr. 415540, nr. Cad. 415540, C.F. nr. 417073, nr. Cad. 417073, C.F. nr. 417078, nr. Cad. 417078, conform documentației întocmită de S.C. PROMETER M&G S.R.L. în calitate de executant al măsurătorilor topo- cadastrale, în vederea intabulării DJ595D, având ca beneficiar Consiliul Județean Timiș

Luând în considerare avizul comisiilor de specialitate din cadrul Consiliului Local Moșnița Nouă ;

Având în vedere ;

- raportul de specialitate cu nr. 1562/22.01.2020, aprobat de primarul comunei, întocmit de către Șef Birou Urbanism Ghilezan Eugenia Eva Gabriela,
- documentația tehnică de înscriere în cartea funciară întocmită de S.C. PROMETER M&G S.R.L. în calitate de executant al măsurătorilor topo- cadastrale, în vederea intabulării DJ595D, având ca beneficiar Consiliul Județean Timiș

În conformitate cu prevederile :

- art.23, art.132 și art.135 din Ordinul nr. 700 din 9 iulie 2014 privind aprobarea Regulamentului de avizare, recepție și înscriere în evidențele de cadastru și carte funciară, republicată cu modificările și completările ulterioare,
- art.36 din Legea Fondului Funciar nr. 18/1991, republicată cu modificările și completările ulterioare,
- art. 129 alin.2, lit.c, art.139, alin.3, lit. g din Codul Administrativ.

HOTĂRĂȘTE

Art.1. Aprobarea dezlipirii suprafețelor de teren din C.F. nr. 414983, nr. Cad. 414983, C.F. nr. 414982, nr. Cad. 414982, C.F. nr. 414981, nr. Cad. 414981, C.F. nr. 414845, nr. Cad. 414845, C.F. nr. 415017, nr. Cad. 415017, C.F. nr. 414772, nr. Cad. 414772, C.F. nr. 415540, nr. Cad. 415540, C.F. nr. 417073, nr. Cad. 417073, C.F. nr. 417078, nr. Cad. 417078, conform documentației întocmită de S.C. PROMETER M&G S.R.L. în calitate de executant al măsurătorilor topo- cadastrale, în vederea intabularii DJ595D, având ca beneficiar Consiliul Județean Timiș, după cum urmează:

| |
|--|
| C.F. nr. 414983: 3(trei) loturi, , Lot 1 – DS 712 (strada în intravilan), în suprafața de 24478 mp, Lot 2 parcelă distinctă în vederea intabularii DJ595D în suprafața de 9642 mp, în favoarea Județ Timis și Lot 3 DS 712 (strada în intravilan), în suprafața de 6847 mp. Lot 1 – DS 712 și Lot 3 DS 712, parcele ce raman în proprietatea UAT Moșnița Nouă, jud. Timis; |
| C.F. nr. 414982: 3(trei) loturi, Lot 1 – DS 715 (strada în intravilan), în suprafața de 636 mp, Lot 2 parcelă distinctă în vederea intabularii DJ595D în suprafața de 1938 mp, în favoarea |

| |
|---|
| Județ Timis și Lot 3 DS 715 (strada în intravilan), în suprafața de 825 mp. Lot 1 – DS 715 și Lot 3 DS 715, parcele ce raman în proprietatea UAT Moșnița Nouă, jud. Timis; |
| C.F. nr. 414981: 3(trei) loturi, Lot 1 – DS 717 (strada în intravilan), în suprafața de 18054 mp, Lot 2 parcelă distinctă în vederea intabularii DJ595D în suprafața de 221 mp, în favoarea Județ Timis și Lot 3 DS 717(strada în intravilan), în suprafața de 15597 mp. Lot 1 – DS 717 și Lot 3 DS 717, parcele ce raman în proprietatea UAT Moșnița Nouă, jud. Timis; |
| C.F. nr. 414845: 3(trei) loturi, Lot 1 – DS 725 (strada în intravilan), în suprafața de 13576 mp, Lot 2 parcelă distinctă în vederea intabularii DJ595D în suprafața de 186 mp, în favoarea Județ Timis și Lot 3 DS 725(strada în intravilan), în suprafața de 12919 mp. Lot 1 – DS 725 și Lot 3 DS 725, parcele ce raman în proprietatea UAT Moșnița Nouă, jud. Timis; |
| C.F. nr. 415017: 3(trei) loturi, Lot 1 – DS 722 (strada în intravilan), în suprafața de 862mp, Lot 2 parcelă distinctă în vederea intabularii DJ595D în suprafața de 2443 mp, în favoarea Județ Timis și Lot 3 DS 722(strada în intravilan), în suprafața de 1171 mp. Lot 1 – DS 722 și Lot 3 DS 722, parcele ce raman în proprietatea UAT Moșnița Nouă, jud. Timis; |
| C.F. nr. 414772: 3(trei) loturi, Lot 1 – DS 728 (strada în intravilan), în suprafața de 393 mp, Lot 2 parcelă distinctă în vederea intabularii DJ595D în suprafața de 966 mp, în favoarea Județ Timis și Lot 3 DS 728(strada în intravilan), în suprafața de 453 mp. Lot 1 – DS 728 și Lot 3 DS 728, parcele ce raman în proprietatea UAT Moșnița Nouă, jud. Timis; |
| C.F. nr. 415540: 3(trei) loturi, Lot 1 – DS 735 (strada în intravilan), în suprafața de 1468 mp, Lot 2 parcelă distinctă în vederea intabularii DJ595D în suprafața de 3166 mp, în favoarea Județ Timis și Lot 3 DS 735(strada în intravilan), în suprafața de 1218 mp. Lot 1 – DS 735 și Lot 3 DS 735, parcele ce raman în proprietatea UAT Moșnița Nouă, jud. Timis; |
| C.F. nr. 417073: 3(trei) loturi, Lot 1 – DC 152 (strada în intravilan), în suprafața de 8161 mp, Lot 2 parcelă distinctă în vederea intabularii DJ595D în suprafața de 11461 mp, în favoarea Județ Timis și Lot 3 DC 152(strada în intravilan), în suprafața de 6108 mp. Lot 1 – DC 152 și Lot 3 DC 152, parcele ce raman în proprietatea UAT Moșnița Nouă, jud. Timis; |
| C.F. nr. 417078: 3(trei) loturi, Lot 1 – DC 152 (strada în intravilan), în suprafața de 2089, Lot 2 parcelă distinctă în vederea intabularii DJ595D în suprafața de 1588 mp, în favoarea Județ Timis și Lot 3 DC 152 (strada în intravilan), în suprafața de 12683. Lot 1 – DC 152 și Lot 3 DC 152 parcele ce raman în proprietatea UAT Moșnița Nouă, jud. Timis; |

Art.2. După intabularea documentației de dezlipire, parcelele de teren rezultate din:

- C.F. nr. 414983, Lot 1 – DS 712 și Lot 3 DS 712, în suprafață de 31325 mp, strada în intravilan;
- C.F. nr. 414982, Lot 1 – DS 715 și Lot 3 DS 715, în suprafață de 1461 mp, strada în intravilan;
- C.F. nr. 414981, Lot 1 – DS 717 și Lot 3 DS 717, în suprafață de 33651 mp, strada în intravilan;
- C.F. nr. 414845, Lot 1 – DS 725 și Lot 3 DS 725, în suprafață de 26495 mp, strada în intravilan;
- C.F. nr. 415017, Lot 1 – DS 722 și Lot 3 DS 722, în suprafață de 2033 mp, strada în intravilan;
- C.F. nr. 414772, Lot 1 – DS 728 și Lot 3 DS 728, în suprafață de 846 mp, strada în intravilan;
- C.F. nr. 415540, Lot 1 – DS 735 și Lot 3 DS 735, în suprafață de 2686 mp, strada în intravilan;
- C.F. nr. 417073, Lot 1 – DC 152 și Lot 3 DC 152, în suprafață de 14269 mp, strada în intravilan;

C.F. nr. 417078, Lot 1 – DC 152 si Lot 3 DC 152, in suprafata de 14772 mp, strada in intravilan, vor ramane in proprietatea Comunei Moșnița Nouă.

Art.3. Prezenta se comunica:

- Instructiunii Prefectului Județului Timiș
- Primarului comunei Moșnița Nouă
- Președintilor comisiilor de specialitate ale consiliului local
- O.C.P.I. Timiș,
- Câte un exemplar se afișează la avizier și pe site-ul Primăriei Moșnița Nouă

**PREȘEDINTE DE ȘEDINȚĂ,
Gheorghe KADAR**



**Contrasemnează,
Secretar General,
Monika SZABO**

A handwritten signature in black ink, appearing to read 'Monika Szabo', is written below the printed name.



ROMÂNIA
JUDEȚUL TIMIȘ
CONSILIUL JUDEȚEAN

HOTĂRÂREA nr. 157/30.09.2013

privind aprobarea clasării unor drumuri comunale în drumuri județene, a Documentației pentru "Măsurarea lungimii reale a drumurilor județene și Constituirea bazei de date în sistem electronic"

Consiliul Județean Timiș,

Având în vedere Raportul nr.1671/10.09.2013 al Direcției pentru Administrarea Drumurilor și Podurilor Județene Timiș prin care se propune aprobarea clasării drumurilor comunale în drumuri județene și a Documentației pentru "Măsurarea lungimii reale a drumurilor județene și Constituirea bazei de date în sistem electronic",

Ținând cont de Programul privind lucrările de întreținere și reparații a drumurilor județene în anul 2013,

În conformitate cu prevederile art.12 și art. 13 din Ordonanța Guvernului nr. 43/1997 privind regimul drumurilor, republicată, cu modificările și completările ulterioare, și anexele nr. 2 – 3 la Hotărârea Guvernului nr. 540/2000 privind aprobarea încadrării în categorii funcționale a drumurilor publice și a drumurilor de utilitate privată deschise circulației publice, cu modificările și completările ulterioare,

În temeiul prevederilor art. 91, alin. (5), lit. a), pct. 12 și 109 din Legea administrației publice locale nr. 215/2001, republicată, cu modificările și completările ulterioare,

În conformitate cu prevederile art. 44 alin. (1) din Legea nr. 273/2006 privind finanțele publice locale, cu modificările și completările ulterioare,

În temeiul prevederilor art. 91 alin. (3) lit. f) și art. 97 din Legea administrației publice locale nr. 215/2001, republicată, cu modificările și completările ulterioare, adoptă prezenta

HOTĂRÂRE:

Art. 1 – Se aprobă clasarea în drumuri județene a drumurilor comunale prevăzute în anexa nr.1 care face parte integrantă din prezenta hotărâre.

**BUIGA
CIPRIAN-
CATALIN**

Digitally signed by
BUIGA CIPRIAN-
CATALIN
Date: 2020.07.29
12:48:42 +03'00'

Art. 2 – Se aprobă Documentația pentru "Măsurarea lungimii reale a drumurilor județene și Constituirea bazei de date în sistem electronic" precum și lista privind "Rețeaua de drumuri județene din județul Timiș" – anexa 2 care face parte integrantă din prezenta hotărâre.

Art. 3 – Cu ducerea la îndeplinire a prezentei hotărâri se încredințează Direcția pentru Administrarea Drumurilor și Podurilor Județene Timiș.

Art. 4 – Prezenta hotărâre se publică în Monitorul Oficial al județului Timiș și pe site-ul propriu și, totodată, se comunică:

- Instituției Prefectului – Județul Timiș;
- Direcției Buget – Finanțe;
- Direcției Investiții și Managementul Proiectelor;
- Direcției pentru Administrarea Drumurilor și Podurilor Județene Timiș.

PREȘEDINTE,
Titu BOJIN



Contrasemnează:
SECRETAR AL JUDEȚULUI TIMIȘ,
Ioan Dănuț ARDELEAN

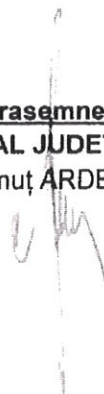

Consiliul Județean Timiș
 Direcția pentru Administrarea Drumurilor și Podurilor Județene Timiș



Incadrarea unor drumuri de interes local (DC) în categoria funcțională a drumurilor de interes județean (DJ)
 ANEXA nr. 1
 157/30.09.2013

| Nr. crt. | Indicativul drumului preluat | Denumirea drumului (indicativ nou) | Traseul drumului | Poziție kilometrică | | Lungime - km - |
|--------------|------------------------------|------------------------------------|--|---------------------|------------|----------------|
| | | | | origine | destinație | |
| 1 | DC.215 | DJ 591 B | DN 59A - Checea | | | |
| 2 | DC.212 | DJ 591 C | Sacălaz (DN 59A) - Siminhalu Român (DJ 591) | 0+000 | 5+500 | 5,500 |
| 3 | DC.195 | DJ 593 B | DJ 593 - Pața - Petroman - DJ 693 B | 0+000 | 5+500 | 5,500 |
| 4 | DC.184 | DJ 595 B | Banloc (DN 59 B) - Partoș (Mănăstire) | 0+000 | 15+600 | 15,600 |
| 5 | DC.172 | DJ 595 C | Deta (DN 59-Centură) - Opațița - Birta (DN 58B) | 0+000 | 6+600 | 6,600 |
| 6 | DC.152 | DJ 595 D | Giroc (DJ 595) - Urseni - Moșnița Nouă - Moșnița Veche - Bucovăț (DJ 609F) | 0+000 | 7+700 | 7,700 |
| 7 | DC.85 | DJ 609 C | Bara (DJ 609C) - Dobrești (mănăstire) - Ohaba Lungă (DJ 609) | 0+000 | 17+900 | 17,900 |
| 8 | DC.127 | DJ 609G | Baliuț (DJ 609B) - Nevrîncea - Ciciova - Susani - Sudriaș (DJ 681 C) | 10+500 | 21+700 | 11,200 |
| 9 | DC.89 | DJ 609H | Baliuț (DJ 609B) - Târgoviște - Babșa (DC 83) - Ghizela (DJ 609A) | 0+000 | 13+100 | 13,100 |
| | DC.90 | | | | | |
| 10 | DC.103 | DJ 682 J | Margina (DJ 682 D) - Zorani - Groși - Bulza (DC 101) | 0+000 | 10+700 | 10,700 |
| 11 | DC.45 | DJ 692 A | Becicherecul Mic (DN 6) - Dudeștii Noi - Sinaudrei (DJ 692) | 0+000 | 14+500 | 14,500 |
| 12 | DC.25 | DJ 692B | Tomnatic (DC 11) - DN 6 | 0+000 | 9+800 | 9,800 |
| 13 | DC.14 | DJ 693 A | Lenauheim (DJ 594B) - Lecea Mare - Lecea Mică (DJ 693) | 0+000 | 3+800 | 3,800 |
| 14 | DC.158 | DJ 693 C | DN 59 - Pădureni | 0+000 | 10+800 | 10,800 |
| TOTAL | | | | 0+000 | 2+600 | 2,600 |
| TOTAL | | | | | | 135,300 |

Consiliul Județean Timiș
Direcția pentru Administrarea Drumurilor și Podurilor - Județene Timiș

Rețeaua de drumuri județene din județul Timiș

| Nr. crt. | Denumirea drumului | Traseul drumului | Poziție kilometrică | | Lungime km | Lungimea prevăzută în Decizia autorizării (km) |
|----------|--------------------|--|---------------------|------------|------------|--|
| | | | origine | destinație | | |
| 1 | DJ 572 | Limită jud. Caraș-Severin - Siliagiu - Buziaș - Hitiăș - Topolovățu Mare - Lucareț - Brestovăț - Limită județ Arad | 55+700 | 103+447 | 47.747 | 46.800 |
| 2 | DJ 584 | Lugoji (DN 6) - Oloșag - Știuca - Zgribești - Limită jud. Caraș-Severin | 0+000 | 23+359 | 23.359 | 24.000 |
| 3 | DJ 584 A | Găvoajia (DN6) - Știuca (DJ 584) | 0+000 | 8+484 | 8.484 | 7.200 |
| 4 | DJ 585 | Limită jud. Caraș-Severin - Visag - DN 58A | 36+200 | 44+126 | 7.926 | 8.600 |
| 5 | DJ 588 | Gataia (DN 58B) - Șenlacu Mare - Ferendia - Janu Mare (DN 57) | 0+000 | 25+962 | 25.962 | 24.900 |
| 6 | DJ 588 A | Gătaia (DJ 588) - Bereuța - Sângeorge - Rovinița Mare - Denta (DN 59) | 0+000 | 18+256 | 18.256 | 16.600 |
| 7 | DJ 588 B | Rovinița Mare (DJ 588A) - Rovinița Mică - Percosova - Ghernan (DN 57) | 0+000 | 13+525 | 13.525 | 13.600 |
| 8 | DJ 591 | Timisoara (DN 59) - Uivin - Simmihaiu Român - Simmihaiu German - Bobda - Cenei (DN 59B) | 0+000 | 27+070 | 27.070 | 28.000 |
| 9 | DJ 591 A | Simmihaiu Român (DJ 591) - Dinaș - Peciu Nou (DJ 593) | 0+000 | 16+757 | 16.757 | 19.300 |
| 10 | DJ 591 B | DN 59 - Checea | 0+000 | 5+500 | 5.500 | 0.000 |
| 11 | DJ 591 C | Sacălaz (DN 59A) - Simmihaiu Român (DJ 591) | 0+000 | 5+500 | 5.500 | 0.000 |
| 12 | DJ 592 | Timisoara - Moșnița Nouă - Albina - Chevereșu Mare Bacova - Buziaș - Sinersig - Lugoji (DN 6) | 0+000 | 57+553 | 57.553 | 57.500 |
| 13 | DJ 592 A | DJ 592 (Sacoșu Turcesc) - Olvești - Berini - Tormac - lim. jud. Caraș Severin | 0+000 | 25+459 | 25.459 | 24.900 |
| 14 | DJ 592 B | Chevereșu Mare (DJ 592) - Tormac - Șipet - DN 59 (Voiteni) | 0+000 | 43+535 | 43.535 | 46.200 |
| 15 | DJ 592 C | Boldur (DC 141) - Gara Boldur - DJ 592 - Hodoș - Darova - Sacoșu Mare | 0+000 | 17+3500 | 17.350 | 17.600 |
| 16 | DJ 592 D | Lugoji (DN 6) - Jabăr - Ohaba Forțaci - Ficătar - Drăgoiești - Racovița - Hitiăș - Sîrbova - Bacova (DJ 592) | 0+000 | 33+753 | 33.753 | 34.000 |



La Nr 22 ANEXA nr. 2
167/30.09.2013

| Nr. crt. | Denumirea drumului | Traseul drumului | Poziție kilometrică | | Lungimea km | Lungimea prevăzută în Planșeta antroponară (km) |
|----------|--------------------|--|---------------------|------------|-------------|---|
| | | | origine | destinație | | |
| 17 | DJ 593 | DN59 -Peciu Nou - Giulivăz - Foeni - Frontieră Serbia | 0+000 | 35+645 | 35.645 | 33.900 |
| 18 | DJ 593A | Peciu Nou (DJ593)- Sânmartinu Sârbesc Sânmartinu Maghiar-Livar(DN 59B) | | | | |
| 19 | DJ 593 B | DJ 593 - Parța - Petroman - DJ 693 B | 0+000 | 16+721 | 16.721 | 14.400 |
| 20 | DJ 594 | Jimbolia (DN59A) - Grabai - Gottlob - Lovrin (DN6) | 0+000 | 15+600 | 15.600 | 0.000 |
| 21 | DJ 594A | Gottlob (DJ594) - Comloșu Mare Lunga -Frontieră Sebia | 0+000 | 23+0330 | 23.033 | 23.800 |
| 22 | DJ 594B | DN 6 (Lovrin) -Bulgăruș - Lenaubeim - Grabai | | | | |
| 23 | DJ 595 | DN 59 (Timișoara) - Chisoda - Giroc - Timișoara (DN 59) | 0+000 | 15+966 | 15.966 | 17.400 |
| 24 | DJ 595A | Deta (DN59) - Ghilad -Ciocova (DJ693 B) | 0+000 | 11+321 | 11.321 | 11.700 |
| 25 | DJ 595 B | Banloc (DN 59 B) -Partoș (Mănăstire) | 0+000 | 16+066 | 16.066 | 16.100 |
| 26 | DJ 595 C | Deta (DN 59-Centură) - Opațița - Birda (DN 58B) | 0+000 | 6+600 | 6.600 | 0.000 |
| 27 | DJ 595 D | Giroc (DJ 595) - Urșeni-Moșnița Nouă - Moșnița Veche - Bucovăț (DJ 609F) | 0+000 | 7+700 | 7.700 | 0.000 |
| 28 | DJ 609 | Lugoj (DN6) - Hezeriș - Valea Lungă Română - Cliciova Belhausen - Cladova - Ohaba Lungă - Lim.jud.Arad | 0+000 | 17+900 | 17.900 | 0.000 |
| 29 | DJ 609A | Chizatau (DN 6) - Pantova - Secaș -Crivobara Lim.jud. Arad | | | | |
| 30 | DJ 609B | Coșteiu (DN6) -Fipari - Balați - Cutina - Belhausen Leucușești - Mânăștur - Răchita - Begheiu Mic (DN 68A) | 0+000 | 24+000 | 24.000 | 23.000 |
| 31 | DJ 609C | Balați (DJ609B) - Fădimac - Bara (DC 85) - Dobrești (mânăstire) - Ohaba Lungă (DJ 609) | 0+000 | 34+012 | 34.012 | 34.200 |
| 32 | DJ 609D | Timișoara (Ghiroda) - Aerogară | 0+000 | 21+700 | 21.700 | 10.500 |
| 33 | DJ 609E | Recaș(DN 6) - Stațiunea Viitcolă Recatim | 0+000 | 8+929 | 8.929 | 9.500 |
| 34 | DJ 609F | Remetea Mare (DN 6) - Bucovăț - Bazosu Nou | 0+000 | 5+000 | 5.000 | 5.500 |
| 35 | DJ 609G | Balați (DJ 609B) - Nevinicea - Cliciova - Susani - Sudriaș (DJ 681 C) | 0+000 | 6+950 | 6.950 | 7.000 |
| 36 | DJ 609H | Balați (DJ 609B) -Târgoviște -Babșa (DC 83) -Ghizela (DJ 609A) | 0+000 | 13+100 | 13.100 | 0.000 |
| 37 | DJ 680 | Lugoj (DN 6) - Tapia - Maguri - Cireșu - Criciova - Jdicoara | 0+000 | 10+700 | 10.700 | 0.000 |
| 38 | DJ 681 | Făget (DN 68A) - Colonia Mică - Drăgănești - Gladna Montană - Crivina - Criciova - DN 6 (Gavojdia) | 0+000 | 22+024 | 22.024 | 18.200 |
| | | | 0+000 | 43+562 | 43.562 | 43.700 |

| Nr. crt. | Denumirea drumului | Traseul drumului | Poziție kilometrică | | Lungime km | Lungimea prezenta în Decizia anterioară (km) |
|----------|--------------------|--|---------------------|------------------|-----------------|--|
| | | | origine | destinație | | |
| 39 | DJ 681A | Fârdea (DJ 681) - Surducu Mic - Traian Vuia - Mânăstir (DJ 609B) | 0+000 | 14+900 | 14.900 | 14.700 |
| 40 | DJ 681B | DJ 681-Nădrag-Cornet | 0+000 | 6+050 | 6.050 | 6.300 |
| 41 | DJ 681C | DN 68A (Pogănești) - Jureștii - Bârna - Sarazani - Săceni - Sudriaș - Jupani - Leucusștii (DJ 609B) | 0+000 | 25+193 | 25.193 | 26.600 |
| 42 | DJ 681D | Gladna Montană (DJ 681) - Gladna Română - Zolt | 0+000 | 5+711 | 5.711 | 6.000 |
| 43 | DJ 682 | Făget (DN 68A) - Lim. Jud. Arad (Km 9+502) Lim. Jud. Arad (Km 130+150) - Periam - Sânpetru Mare-Saravale- Sânicolau Mare Dudeștii Vechi - Cheglevici - Beba Veche-Fronțieră Serbia | 0+000 130+150 | 9+502 193+103 | 9.502 62.953 | 9.000 61.800 |
| 44 | DJ 682A | lim. jud. Arad - Fibiș | 17+000 | 20+907 | 3.907 | 4.200 |
| 45 | DJ 682B | Dudeștii Vechi - Valcani - frontiera Serbia | 0+000 | 12+166 | 12.166 | 13.400 |
| 46 | DJ 682D | Făget (DJ 682) - Temereștii - Sinteștii - Margina (DN 68A) | 0+000 | 8+628 | 8.628 | 8.600 |
| 47 | DJ 682E | Sânpetru Mare (DJ 682) - Igrîș - lim. jud. Arad | 0+000 | 9+379 | 9.379 | 9.300 |
| 48 | DJ 682 J | Margina (DJ 682 D) - Zorani - Groși - Bulza (DC 101) | 0+000 | 14+500 | 14.500 | 0.000 |
| 49 | DJ 684 | Coșava (DN 68A) - Curtea - Româneștii - Tomeștii - Colonia Fabricii - Luncanii de Jos - Lim. Jud Caras-Severin | 0+000 | 34+424 | 34.424 | 36.800 |
| 50 | DJ 684B | DJ 684 (Curtea) - Pietroasa - Crivina de Sus - Poeni | 0+000 | 19+251 | 19.251 | 18.900 |
| 51 | DJ 691 | Timisoara (DN 69) - Dumbrăvița - Giarmata - Pișchia - Fibiș - Mașloc - lim. jud. Arad | 0+000 | 42+197 | 42.197 | 42.500 |
| 52 | DJ 691A | Mașloc (DJ 691) - Remetea Mică - Charlottenburg-Bogda - Cemeat-DJ 572 (Brestovăi) | 0+000 | 28+608 | 28.608 | 26.800 |
| 53 | DJ 692 | DN69 - Sănandrei - Carani - Bățile Calacea - Bărtăleaz - Gelu - Variaș - Periam - Pesac - DN 6 | 0+000 | 50+163 | 50.163 | 49.900 |
| 54 | DJ 692 A | Becicherecul Mic (DN 6) - Dudeștii Noi - Sănandrei (DJ 692) | 0+000 | 9+800 | 9.800 | 0.000 |
| 55 | DJ 692B | Tonnatic (DC 11) - DN 6 | 0+000 | 3+800 | 3.800 | 0.000 |
| 56 | DJ 693 | Carpinis (DN 59A) - lecea Mică - Biled - Satchinez - Bărtăleaz - Calacea - Orisoara - Seceni - Fibiș (DJ 691) | 0+000 | 54+329 | 54.329 | 54.700 |
| 57 | DJ 693 A | Lenauheim (DJ 594B) - lecea Mare - lecea Mică (DJ 693) | 0+000 | 10+800 | 10.800 | 0.000 |
| 58 | DJ 693B | Iohanisfeld (DN 59B) - Ivanda - Cebza - Ciacova- Jebel- Conacu Iosif - Liebling - Stamora Romana - DJ 592A | 0+000 | 52+651 | 52.651 | 54.000 |
| 59 | DJ 693 C | DN 59 - Pădureni | 0+000 | 2+600 | 2.600 | 0.000 |
| 60 | DJ 694 | Dumbrava-Bucovăi-Mâlnicu Mic-Fârdea | 0+000 | 12+254 | 12.254 | 10.600 |
| Total: | | | | | 1.278.074 | 1.145.100 |

Plan de amplasament si delimitare a imobilului
Anexa 1.35
Scara 1:2.000

| | | | |
|---------------------|--------------|---|----------------------------------|
| Nr. cad./Nr. top. | Nr. cad. nou | Suprafata masurata a imobilului(mp) | Adresa imobilului |
| | | 15812 | Intravilan - Mosnita Veche DS732 |
| Nr. Cartea Funciara | | Unitatea Administrativ-Teritoriala(UAT) | |
| | | Lenaueheim | |



| Parcela | | Categorie de folosinta | | A. Date referitoare la teren | | Mentiuni | |
|---------|----|------------------------|----|------------------------------|--|----------|--------------------------|
| LOTI | DR | DR | DR | Suprafata (mp) | | | |
| | | | | 15812 | | | Teren neimprejmuat DS732 |
| Total | | | | | | | |

Suprafata totala masurata a imobilului= 15812 mp
 Suprafata din act= 15812 mp

S.C. PROMETER MAG S.R.L.
 CLASA I. Certificat de autorizare Scara RO-B-1, nr. 1560/03.06.2019
 BUIGA CIPRIAN CATALIN
 CATALIN A. Certificat de autorizare Scara RO-B-1, nr. 1560/03.06.2019

Confirm executarea masuratorilor CHIRIA
 BUIGA CATALIN
 concludinea incemurii documentului cadastral, CHIRIA
 corespondenta acestuia cu rezultatul din ter. a

Digitally signed by
 BUIGA CATALIN
 DN: cn=BUIGA CATALIN, o=CHIRIA, ou=RO, c=RO

Confirm introducerea imobilului in baza de date integrata si atribuirea numarului cadastral

Inspector

Data: 2024.03.10 10:30:00

Plan de amplasament si delimitare a imobilului

Scara 1:250

| | | |
|---------------------|--------------------------------------|--|
| Nr. cad.nou | Suprafata masurata a imobilului (mp) | Adresa imobilului |
| 41 | 219 | Intravilan, loc. Mosnita Veche, DJ595D |
| Nr. Cartea Funciara | | Unitatea Administrativ Teritoriala (UAT) |
| | | Mosnita Noua |

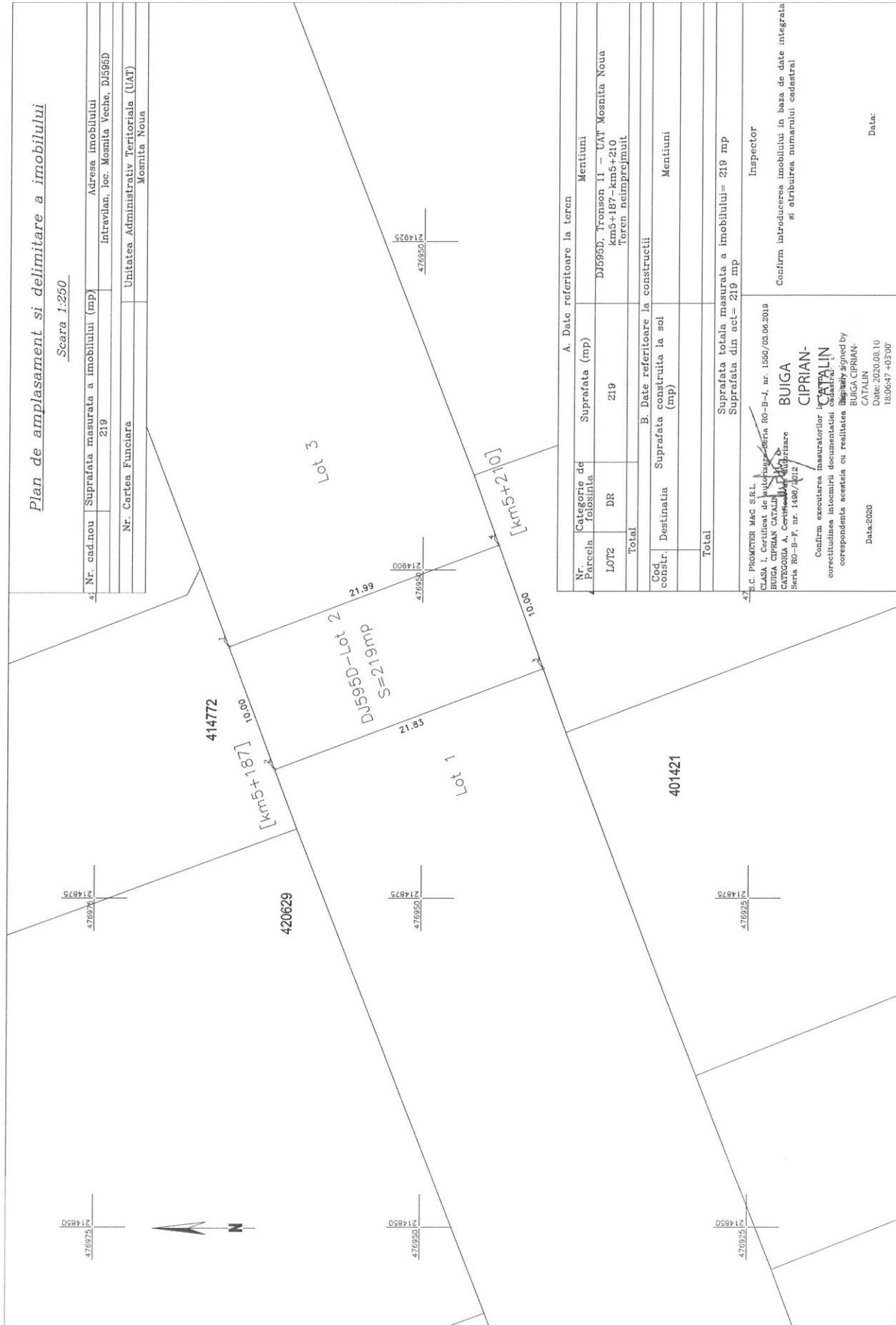

| A. Date referitoare la teren | | |
|---|------------------------|----------------------------------|
| Nr. Parcela | Categorie de folosinta | Suprafata (mp) |
| LOT2 | DR | 219 |
| Total | | |
| B. Date referitoare la constructii | | |
| Cod constr. | Destinatia | Suprafata construita la sol (mp) |
| | | |
| Total | | |
| Suprafata totala masurata a imobilului= | | 219 mp |
| Suprafata din act= | | 219 mp |
| Inspector | | |

| | | | |
|--|--------------------------------------|---|---|
| S.C. PROMETER MAC S.R.L. CLASA I. Certificat de autorizare Seria RO-B-1, nr. 1550/03.06.2018 BUGA CIPRIAN CATALIN CATEGORIA A, Certificat de autorizare Seria RO-B-F, nr. 1498/2012 | BUGA CIPRIAN- CIPRIAN- CIPRIAN | Confirmarea masuratorilor efectuate de BUGA CIPRIAN- CIPRIAN- CIPRIAN corectitudinea intocmirii documentatiei cadastrale corespunzatoare acestuia cu rezultatele | Confirm introducerea imobilului in baza de date integrata si atribuirea numarului cadastral |
| Date:2020 | Date:2020.08.10 | Date:2020.08.10 | Date: |
| | 1896647-03700 | | |

Plan de aménagement et d'alignement de l'avenue 136
 et prolongement de l'avenue 137

Forme 13-009
 Régie municipale de Montréal (RMM)
 Direction de l'urbanisme et de l'habitat
 450, rue Saint-Jacques, Montréal, Québec H2Y 1K5



| Propriétaire | | N° de lot | | N° de parcelle | |
|--------------|---------|-----------|---------|----------------|---------|
| Nom | Adresse | Actuel | Proposé | Actuel | Proposé |
| 11000 | 136 | 11000 | 136 | 11000 | 136 |
| 11001 | 136 | 11001 | 136 | 11001 | 136 |
| 11002 | 136 | 11002 | 136 | 11002 | 136 |
| 11003 | 136 | 11003 | 136 | 11003 | 136 |
| 11004 | 136 | 11004 | 136 | 11004 | 136 |
| 11005 | 136 | 11005 | 136 | 11005 | 136 |
| 11006 | 136 | 11006 | 136 | 11006 | 136 |
| 11007 | 136 | 11007 | 136 | 11007 | 136 |
| 11008 | 136 | 11008 | 136 | 11008 | 136 |
| 11009 | 136 | 11009 | 136 | 11009 | 136 |
| 11010 | 136 | 11010 | 136 | 11010 | 136 |
| 11011 | 136 | 11011 | 136 | 11011 | 136 |
| 11012 | 136 | 11012 | 136 | 11012 | 136 |
| 11013 | 136 | 11013 | 136 | 11013 | 136 |
| 11014 | 136 | 11014 | 136 | 11014 | 136 |
| 11015 | 136 | 11015 | 136 | 11015 | 136 |
| 11016 | 136 | 11016 | 136 | 11016 | 136 |
| 11017 | 136 | 11017 | 136 | 11017 | 136 |
| 11018 | 136 | 11018 | 136 | 11018 | 136 |
| 11019 | 136 | 11019 | 136 | 11019 | 136 |
| 11020 | 136 | 11020 | 136 | 11020 | 136 |
| 11021 | 136 | 11021 | 136 | 11021 | 136 |
| 11022 | 136 | 11022 | 136 | 11022 | 136 |
| 11023 | 136 | 11023 | 136 | 11023 | 136 |
| 11024 | 136 | 11024 | 136 | 11024 | 136 |
| 11025 | 136 | 11025 | 136 | 11025 | 136 |
| 11026 | 136 | 11026 | 136 | 11026 | 136 |
| 11027 | 136 | 11027 | 136 | 11027 | 136 |
| 11028 | 136 | 11028 | 136 | 11028 | 136 |
| 11029 | 136 | 11029 | 136 | 11029 | 136 |
| 11030 | 136 | 11030 | 136 | 11030 | 136 |
| 11031 | 136 | 11031 | 136 | 11031 | 136 |
| 11032 | 136 | 11032 | 136 | 11032 | 136 |
| 11033 | 136 | 11033 | 136 | 11033 | 136 |
| 11034 | 136 | 11034 | 136 | 11034 | 136 |
| 11035 | 136 | 11035 | 136 | 11035 | 136 |
| 11036 | 136 | 11036 | 136 | 11036 | 136 |
| 11037 | 136 | 11037 | 136 | 11037 | 136 |
| 11038 | 136 | 11038 | 136 | 11038 | 136 |
| 11039 | 136 | 11039 | 136 | 11039 | 136 |
| 11040 | 136 | 11040 | 136 | 11040 | 136 |
| 11041 | 136 | 11041 | 136 | 11041 | 136 |
| 11042 | 136 | 11042 | 136 | 11042 | 136 |
| 11043 | 136 | 11043 | 136 | 11043 | 136 |
| 11044 | 136 | 11044 | 136 | 11044 | 136 |
| 11045 | 136 | 11045 | 136 | 11045 | 136 |
| 11046 | 136 | 11046 | 136 | 11046 | 136 |
| 11047 | 136 | 11047 | 136 | 11047 | 136 |
| 11048 | 136 | 11048 | 136 | 11048 | 136 |
| 11049 | 136 | 11049 | 136 | 11049 | 136 |
| 11050 | 136 | 11050 | 136 | 11050 | 136 |
| 11051 | 136 | 11051 | 136 | 11051 | 136 |
| 11052 | 136 | 11052 | 136 | 11052 | 136 |
| 11053 | 136 | 11053 | 136 | 11053 | 136 |
| 11054 | 136 | 11054 | 136 | 11054 | 136 |
| 11055 | 136 | 11055 | 136 | 11055 | 136 |
| 11056 | 136 | 11056 | 136 | 11056 | 136 |
| 11057 | 136 | 11057 | 136 | 11057 | 136 |
| 11058 | 136 | 11058 | 136 | 11058 | 136 |
| 11059 | 136 | 11059 | 136 | 11059 | 136 |
| 11060 | 136 | 11060 | 136 | 11060 | 136 |
| 11061 | 136 | 11061 | 136 | 11061 | 136 |
| 11062 | 136 | 11062 | 136 | 11062 | 136 |
| 11063 | 136 | 11063 | 136 | 11063 | 136 |
| 11064 | 136 | 11064 | 136 | 11064 | 136 |
| 11065 | 136 | 11065 | 136 | 11065 | 136 |
| 11066 | 136 | 11066 | 136 | 11066 | 136 |
| 11067 | 136 | 11067 | 136 | 11067 | 136 |
| 11068 | 136 | 11068 | 136 | 11068 | 136 |
| 11069 | 136 | 11069 | 136 | 11069 | 136 |
| 11070 | 136 | 11070 | 136 | 11070 | 136 |
| 11071 | 136 | 11071 | 136 | 11071 | 136 |
| 11072 | 136 | 11072 | 136 | 11072 | 136 |
| 11073 | 136 | 11073 | 136 | 11073 | 136 |
| 11074 | 136 | 11074 | 136 | 11074 | 136 |
| 11075 | 136 | 11075 | 136 | 11075 | 136 |
| 11076 | 136 | 11076 | 136 | 11076 | 136 |
| 11077 | 136 | 11077 | 136 | 11077 | 136 |
| 11078 | 136 | 11078 | 136 | 11078 | 136 |
| 11079 | 136 | 11079 | 136 | 11079 | 136 |
| 11080 | 136 | 11080 | 136 | 11080 | 136 |
| 11081 | 136 | 11081 | 136 | 11081 | 136 |
| 11082 | 136 | 11082 | 136 | 11082 | 136 |
| 11083 | 136 | 11083 | 136 | 11083 | 136 |
| 11084 | 136 | 11084 | 136 | 11084 | 136 |
| 11085 | 136 | 11085 | 136 | 11085 | 136 |
| 11086 | 136 | 11086 | 136 | 11086 | 136 |
| 11087 | 136 | 11087 | 136 | 11087 | 136 |
| 11088 | 136 | 11088 | 136 | 11088 | 136 |
| 11089 | 136 | 11089 | 136 | 11089 | 136 |
| 11090 | 136 | 11090 | 136 | 11090 | 136 |
| 11091 | 136 | 11091 | 136 | 11091 | 136 |
| 11092 | 136 | 11092 | 136 | 11092 | 136 |
| 11093 | 136 | 11093 | 136 | 11093 | 136 |
| 11094 | 136 | 11094 | 136 | 11094 | 136 |
| 11095 | 136 | 11095 | 136 | 11095 | 136 |
| 11096 | 136 | 11096 | 136 | 11096 | 136 |
| 11097 | 136 | 11097 | 136 | 11097 | 136 |
| 11098 | 136 | 11098 | 136 | 11098 | 136 |
| 11099 | 136 | 11099 | 136 | 11099 | 136 |
| 11100 | 136 | 11100 | 136 | 11100 | 136 |

PROJET DE PLAN DE
 AMÉNAGEMENT ET D'ALIGNEMENT
 DE L'AVENUE 136
 ET PROLONGEMENT DE L'AVENUE 137
 À MONTRÉAL (RÉGION DE MONTRÉAL)
 CIPRIAN-24788
 1000, rue Saint-Jacques, Montréal, Québec H2Y 1K5
 Téléphone : (514) 392-3100
 Télécopieur : (514) 392-3101
 Courriel : ciprian@mmr.qc.ca

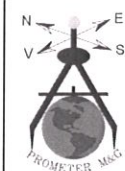

R12911609; J35/306/2000
Timișoara, str. Dafinului, nr. 22
Tel 0256/305684 Fax 0256/305689
e-mail - office@prometer.ro

PROMETER M&G

GEODEZIE

TOPOGRAFIE CONSULTANTA

CADASTRU



Către:

PRIMARIA COMUNEI MOȘNIȚA NOUĂ

Moșnița Nouă, nr.51, județul Timiș

În atenția: Domnului Primar Florin Octavian Bucur

Stimate Domnule Primar,

Subscrisa S.C. PROMETER M&G S.R.L., în calitate de executant al măsurătorilor topo- cadastrale, în vederea intabularii DJ595D, având ca beneficiar Consiliul Județean Timiș prin prezenta vă înaintăm în format digital semnat electronic 1(unu) exemplar din documentația:

- Documentație pentru emiterea Hotărârii de Consiliu Local în vederea dezmembrării imobilului cu număr cadastral:

415055: 3(trei) loturi, 1 parcelă distinctă în vederea intabularii **DJ595D**, în favoarea Județ Timiș și 2(DS732) parcele rămânând în favoarea UAT Moșnița Nouă, jud. Timiș;

Cu stimă,

Director
Ing. Ciprian Cătălin BUIGĂ

BUIGA
CIPRIAN-
CATALIN

Digitally signed by
BUIGA CIPRIAN-
CATALIN
Date: 2020.08.10
17:55:09 +03'00'

Primaria Mosnita Noua

From: Petraş Sorin <sorin.petras@prometer.ro>
Sent: Monday, August 10, 2020 6:08 PM
To: Primaria Mosnita Noua
Subject: Documentatie emitere HCL.
Attachments: Memoriu tehnic HCL_S.pdf; ADRESA_S.pdf; HCJ 157_2013S.pdf; Model_HCL.pdf; PAD_LOT3.pdf; PAD_PROP_S.pdf; PAD_LOT1.pdf; PAD_LOT2.pdf

Buna ziua,

Avnd in vedere ca societatea noastra intabuleaza drumul judetean 595D, pe raza localitatii Mosnita Veche am identificat un imobil cu destinatia de "drum stradal", acesta fiind intabulat peste DJ595D, din acest motiv va inantam documentatia pentru emiterea Hotararii de Consiliu Local in vederea dezmembrarii imobilului cu numar cadastral 415055, UAT Mosnita Noua, loc.Mosnita Veche.

Atasat acestui mail va rog sa gasiti adresa, memoriul tehnic precum si un model de HCL cum am mai primit.

Mentionam faptul ca datorita situatiei actuale legate de SARS-COV-2, toate actele transmise spre dumneavoastra sunt in format digital si semnate electronic.

Pentru orice lamurire va rog sa ma contactati.

--

Cu stimă,
ing. Sorin-Nicolae PETRAŞ
Tel. 0749146292

PROMETER M&G SRL
Str.Dafinului, nr.22
Timișoara, jud.Timiș
Tel Fix: 0256/305684
Fax: 0256305689
Mail:Office@prometer.ro

www.prometer.ro

--

Acest e-mail poate conține informații confidențiale și / sau privilegiate. Dacă nu sunteți destinatarul intenționat (sau ați primit acest e-mail din greșeală), vă rugăm să notificați expeditorul imediat și să distrugeți acest e-mail. Orice copiere, dezvăluire sau distribuire neautorizată a materialului din acest e-mail este strict interzis.

Corespondența prin e-mail este destinată în principal informațiilor; Societatea noastră nu emite și nu acceptă declarații ce nasc orice fel de obligații legale sau de altă natură.

--

Inainte de a printa, gandestete la RESPONSABILITATEA pentru mediu!

--

This email may contain confidential and / or privileged information. If you are not the intended recipient (or you have received this email by error) of the present e-mail, please notify the sender immediately and destroy it . Any unauthorized copying, disclosure or distribution of the material encased in this email is strictly prohibited. E-mail correspondence is mainly for informational purpose; Our company does not issue and does not accept any declarations that give rise to any kind of legal or other obligations.

--

Before printing, think about ENVIRONMENTAL responsibility!



ROMÂNIA
Județul Timiș
Comuna Moșnița Nouă
Consiliul local



PROIECT DE HOTĂRÂRE

Privind aprobarea raportului de evaluare al terenului, cuprins în C.F. nr. 411605 Moșnița Nouă, nr. cadastral 411605, cu suprafața de 700 mp, situat în localitatea Moșnița Nouă, în vederea vânzării către d- nul Talpoș Liviu Dorin și d-nei Talpoș Laura, în calitate de proprietari ai construcției

Consiliul Local al com. Moșnița Nouă;

Având în vedere cererea cu nr. 16.464/20.07.2020, formulată de către d-nul Talpoș Liviu Dorin și raportul de evaluare cu nr. 19279/20.08.2020 întocmit de către S.C. Consult Lor-Ena S.R.L,

Ținând cont de raportul de specialitate cu nr. 19286/20.08.2020 întocmit de către inspector Mariana -Cristina Cintă,

În conformitate cu prevederile art. 13, alin.1, din Legea nr.50/1991, republicată, art. 553, alin.1, art.557, alin.1 Cod Civil,

În temeiul art. 129 alin 6 lit. b , art. 364 alin.1 și ale art. 139 alin. 2 din OUG 57/2019, privind Codul Administrativ.

H O T Ă R Ă Ș T E

Art.1. Se aprobă raportul de evaluare al terenului, cuprins în C.F. nr. 411605 Moșnița Nouă, nr. cadastral 411605, cu suprafața de 700 mp, situat în localitatea Moșnița Nouă, în vederea vânzării către d- nul Talpoș Liviu Dorin și d-nei Talpoș Laura, în calitate de proprietari ai construcției.

Art.2. Prețul de pornire al terenului la negocierea directă va fi de 18,42 euro/mp, t.v.a inclus la care se adaugă costul întocmirii raportului de evaluare în sumă de 450 lei.

Art.3.- Prezenta se comunică:

- Instituției Prefectului Jud. Timiș
- Primarului comunei Moșnița Nouă
- Președinților comisiilor de specialitate ale consiliului local
- Biroului de impozite și taxe, un exemplar se afișează Moșnița Nouă la 20.08.2020

ÎNTOCMIT,
PRIMAR,
Florin Octavian BUCUR

REFERAT

Având în vedere cererea formulată de **TALPOȘ LIVIU DORIN**, prin care solicită cumpărarea terenului aferent construcției situat în localitatea **Moșnița Nouă**, înscris în **CF Nr. 411605 Moșnița Nouă, nr. cadastral/top 411605**, propun Consiliului Local al Comunei Moșnița Nouă în conformitate cu prevederile art. 13, alin. 1, din Legea nr. 50/1991, republicată, art. 553, alin. 1, art. 557, alin. 1 Cod Civil, în temeiul art. 129, alin. 6, lit. b, art. 364, alin. 1 și ale art. 139, alin. 2 din OUG 57/2019, privind Codul Administrativ, aprobarea raportului de evaluare cu nr. **19279/20.08.2020**, întocmit de S.C. CONSULT LOR-ENA S.R.L., Timișoara și aprobarea vânzării terenului situat în localitatea **Moșnița Nouă** înscris în **CF Nr. 411605 Moșnița Nouă, nr. cadastral/top 411605**

Întocmit:

Mariana-Cristina CINTĂ





ROMÂNIA
Județul Timiș
Comuna Moșnița Nouă
Consiliul local



PROIECT DE HOTĂRÂRE

Privind aprobarea raportului de evaluare al terenului, cuprins în C.F. nr. 415048 Moșnița Nouă, nr. cadastral 887/14, cu suprafața 1032 mp situat în localitatea Moșnița Nouă, în vederea concesiunii unei suprafețe de 1000 mp către soții Nagy Andrei și Nagy Mariana Carmen, în calitate de proprietari ai construcției

Consiliul Local al com. Moșnița Nouă;

Având în vedere cererea cu nr. 16806/23.07.2020, formulată de către d- na Nagy Mariana Carmen și raportul de evaluare cu nr. 19280/20.08.2020 întocmit de către S.C. Consult Lor-Ena S.R.L,

Ținând cont de raportul de specialitate cu nr. 19287/ 20.08.2020 întocmit de către inspector Mariana -Cristina Cintă,

În conformitate cu prevederile art. 13, alin.1, art.17, art.41 din Legea nr.50/1991, republicată, art.871 Cod Civil,

În temeiul art. 129 alin 6 lit. b, art. 362 alin.1 și ale art. 139 alin. 3 din OUG 57/2019, privind Codul Administrativ.

H O T Ă R Ă Ș T E

Art.1. Se aprobă raportul de evaluare al terenului, cuprins în C.F. nr. 415048 Moșnița Nouă, nr. cadastral 887/14, cu suprafața 1032 mp situat în localitatea Moșnița Nouă, în vederea concesiunii unei suprafețe de 1000 mp către soții Nagy Andrei și Nagy Mariana Carmen, în calitate de proprietari ai construcției.

Art.2. Se stabilește taxa de concesiune a terenului la 7,94 lei/mp/An, respectiv o redevență anuală de 7.940 lei, la care se adaugă costul întocmirii raportului de evaluare în sumă de 450 lei.

Art.3.- Prezenta se comunică:

- Instituției Prefectului Jud. Timiș
- Primarului comunei Moșnița Nouă
- Președinților comisiilor de specialitate ale consiliului local
- Biroului de impozite și taxe, un exemplar se afișează Moșnița Nouă la 20.08.2020

ÎNTOCMIT,
PRIMAR,
Florin Octavian BUCUR

REFERAT

Având în vedere cererea formulată de **NAGY MARIANA-CARMEN** , prin care solicită concesionarea terenului aferent construcției situat în localitatea **Moșnița Nouă**, înscris în **CF Nr. 415048 Moșnița Nouă, nr. cadastral/top 887/14**, propun Consiliului Local al Comunei Moșnița Nouă în conformitate cu prevederile art. 13, alin. 1, din Legea nr. 50/1991, republicată, art. 553, alin. 1, art. 557, alin. 1 Cod Civil, în temeiul art. 129, alin. 6, lit. b, art. 364, alin. 1 și ale art. 139, alin. 2 din OUG 57/2019, privind Codul Administrativ, aprobarea raportului de evaluare cu nr. **19280/20.08.2020**, întocmit de S.C. CONSULT LOR-ENA S.R.L., Timișoara și aprobarea concesionării terenului situat în localitatea **Moșnița Nouă** înscris în **CF Nr. 415048 Moșnița Nouă, nr. cadastral/top 887/14**

Întocmit:

Mariana-Cristina CINTĂ



LA SEARA

PAROHIA ORTODOXA ROMANA ALBINA
Nr. 15 / 12.08.2020

COMUNA MOȘNIȚA NOUĂ
INTRARE / IESIRE
Nr. 18517
Ziua 12 Luna 08 Anul 2020

Cerșie

Către Primăria Moșnița - Nouă

Soborul nostru Uraa Marius Dumitru, preot la
Parohia Ortodoxă Română Albina.

Vă rog să ne sprijiniți cu lemne pt
încălzire.

Vă mulțumesc pt. bunăvoința acordată.

Albina
12.08.2020

M. Ursu Marius
